

ANÁLISIS DE CONDICIONES, CALIDAD DE VIDA, SALUD Y ENFERMEDAD

LOCALIDAD LOS MÁRTIRES



ALCALDÍA MAYOR
DE BOGOTÁ D.C.

BOGOTÁ
MEJOR
PARA TODOS

INFORME EJECUTIVO

DOCUMENTO: CONDICIONES CALIDAD DE VIDA SALUD Y ENFERMEDAD

Localidad los Mártires

FOTOGRAFIA PORTADA
<http://lr853453.blogspot.com.co>



Secretaría de Salud
Subred Integrada de Servicios de Salud

Centro Oriente E.S.E.



ALCALDÍA MAYOR
DE BOGOTÁ D.C.
SALUD
Subred Integrada de Servicios
de Salud Centro Oriente E.S.E.

**SECRETARIA DISTRITAL DE SALUD
SUBSECRETARIA DE SALUD PÚBLICA**

**SUBRED INTEGRADA DE SERVICIOS DE SALUD CENTRO ORIENTE
PLAN DE INTERVENCIONES COLECTIVAS**

**INFORME EJECUTIVO DE ANÁLISIS DE CONDICIONES, CALIDAD DE VIDA Y
SALUD, LOCALIDAD LOS MÁRTIRES, 2015**

VIGENCIA: AGOSTO 2016 A MARZO 2017



Gerente

Martha Yolanda Ruíz Valdés

Coordinadora PSPIC

Elizabeth Coy Jiménez

Referente de Gobernanza

Yulieth Ávila Bohórquez

AUTORES

Análisis de Condiciones, Calidad de Vida, Salud y Enfermedad

| | |
|--------------------------------|--------------|
| Laura María Medina Pájaro | Antropóloga |
| Boris Navarrete Riaño | Sociólogo |
| Bayron Quintero Mallungo | Geógrafo |
| Donald Rodrigo García Jiménez | Geógrafo |
| Natali Paola Cortés Molano | Epidemióloga |
| Zuleima Machado Porras | Epidemióloga |
| Francy Cecilia Perdomo Alarcón | Epidemióloga |
| Lady Viviana Rodríguez Galindo | Epidemióloga |
| Adriana Aminta Vásquez Rojas | Epidemióloga |

Estructura y lineamiento general del documento

Lilian Maritza Nuñez,
Subdirección de Gestión y Evaluación de Políticas en Salud Pública

Diagonal 34 N° 5-43
Código postal: 110311
Tel.: 3444484
www.subredcentroorie

Estamos en periodo de transición

**BOGOTÁ
MEJOR
PARA TODOS**



INFORME EJECUTIVO DE ANÁLISIS DE CONDICIONES, CALIDAD DE VIDA Y SALUD, LOCALIDAD LOS MÁRTIRES, 2015

TABLA DE CONTENIDO

| | | |
|-------|---|----|
| 1 | CARACTERIZACIÓN DEL CONTEXTO TERRITORIAL Y DEMOGRÁFICO .. | 7 |
| 1.1 | CONTEXTO TERRITORIAL..... | 7 |
| 1.2 | CONTEXTO POBLACIONAL | 7 |
| 1.3 | INDICADORES DE DINÁMICA DEMOGRÁFICA | 11 |
| 2 | CONDICIONES DE VIDA..... | 11 |
| 3 | MORTALIDAD Y MORBILIDAD | 14 |
| 3.1 | MORTALIDAD..... | 14 |
| 3.1.1 | Mortalidad por Grandes Causas 6/67 | 14 |
| 3.1.2 | Mortalidad por subgrupos, grandes causas 6/67 | 16 |
| 3.1.3 | Mortalidad Infantil y en la Niñez | 17 |
| 3.1.3 | Mortalidad Materno-Infantil y de la Niñez | 18 |
| 3.2 | MORBILIDAD..... | 19 |
| 4 | PRIORIZACION DE TERRITORIOS..... | 25 |
| 5 | RESUMEN NECESIDADES..... | 27 |
| | REFERENCIAS BIBLIOGRÁFICAS | 33 |



LISTADO DE MAPAS

| | |
|---|----|
| Mapa 1. Contexto territorial localidades de la Subred Centro Oriente..... | 8 |
| Mapa 2. Prioridades por grandes causas de mortalidad 6/67, pobres por NBI e índice de condiciones de vida, localidad Los Mártires..... | 27 |
| Mapa 3. Prioridades por muerte materna, infantil y en la niñez; pobres por NBI e índice de condiciones de vida, localidad Los Mártires..... | 28 |

LISTADO DE TABLAS

| | |
|--|----|
| Tabla 1. Población diferencial en las localidades de la Subred Centro Oriente, año 2014 | 9 |
| Tabla 2. Índices demográficos, localidad Los Mártires, 2005, 2010 y 2015 | 10 |
| Tabla 3. Indicadores de dinámica demográfica, localidad Los Mártires, 2010 a 2015 | 11 |
| Tabla 4. Mortalidad Infantil y en la Niñez específica en menores de 5 años, localidad Los Mártires, 2012 a 2014..... | 17 |
| Tabla 5. Comparativo mortalidad Infantil y Niñez, Localidad Los Mártires, 2012 a 2014 | 18 |
| Tabla 6. Reporte de atenciones y personas atendidas, localidad Los Mártires y UPZ, Subred Centro Oriente, 2015 | 19 |
| Tabla 7. Distribución atenciones en salud en jóvenes por sexo y UPZ, Localidad Los Mártires, 2015..... | 21 |
| Tabla 8 Distribución atenciones en salud en jóvenes según agrupación 6/67, localidad Los Mártires, 2015..... | 21 |
| Tabla 9 Distribución atenciones en salud en adultos por sexo y UPZ, localidad Los Mártires, 2015 | 22 |
| Tabla 10 Distribución atenciones en salud en adultos según agrupación 6/67, | |



| | |
|--|----|
| localidad Los Mártires, 2015..... | 23 |
| Tabla 11 Distribución atenciones en salud en 60 años y más por sexo y UPZ, localidad Los Mártires, 2015..... | 24 |
| Tabla 12 Distribución atenciones en salud en 60 años y más según agrupación 6/67, localidad Los Mártires, 2015..... | 24 |

LISTADO DE FIGURAS

| | |
|--|----|
| Figura 1. Pirámide poblacional según quinquenios de edad, localidad Los Mártires, años 2005, 2010, 2015..... | 10 |
| Figura 2. Tasas crudas, mortalidad por grandes causas 6/67, Localidad Los Mártires, 2012 – 2014 | 15 |
| Figura 3. Tasas ajustadas, mortalidad por grandes causas 6/67 por sexo, localidad Los Mártires, 2012 – 2014..... | 15 |
| Figura 4. Tasas crudas, primeras causas de mortalidad por subgrupos de grandes causas 6/67, Localidad Los Mártires, 2012 – 2014 | 16 |
| Figura 5. Primeras causas de mortalidad por subgrupos de grandes causas 6/67, según sexo, Tasas ajustadas, Localidad Los Mártires, año 2014 | 17 |
| Figura 6 Resultado priorización localidad Los Mártires | 26 |
| Figura 7. Contexto territorial Subred Centro Oriente | 30 |
| Figura 8. Prioridades en Mortalidad, Localidades Subred Centro Oriente | 31 |
| Figura 9. Prioridades en Morbilidad, Subred Centro Oriente, año 2015..... | 32 |



INFORME EJECUTIVO DE ANÁLISIS DE CONDICIONES, CALIDAD DE VIDA Y SALUD, LOCALIDAD LOS MÁRTIRES, 2015

1 CARACTERIZACIÓN DEL CONTEXTO TERRITORIAL Y DEMOGRÁFICO

1.1 CONTEXTO TERRITORIAL

La localidad Los Mártires está ubicada en el sector centro oriental de la ciudad y limita al norte con la localidad Teusaquillo, al sur con Antonio Nariño, al oriente con Santa Fe y al occidente con Puente Aranda. En términos políticos y administrativos, la conforman dos Unidades de Planeamiento Zonal – UPZ (ver mapa 1A. Cuenta con una extensión total de 651,4 hectáreas (ha), clasificadas en su totalidad como suelo urbano (1).

Este territorio comprende un área del llano fluviolacustre de la sabana de Bogotá, con alturas constantes que varían levemente de occidente a oriente entre 2.560 y 2.592 Metros Sobre el Nivel del Mar – MSNM, con temperatura media anual oscilante entre 13,2 y 14°C y precipitación promedio de 1000 a 1050 mm (2); su sistema hídrico está reducido al canal Comuneros que, como lo indica su nombre, hace referencia a un colector de aguas residuales y/o lluvia (ver mapa 1B).

Frente al espacio público efectivo, la localidad reporta 2,12 m² por habitante (3) al año 2013, cifra que incumple lo establecido en el Decreto Nacional 1504 de 1998, el cual plantea que la meta es de 15 m² por habitante (4). Por su parte, El Instituto Distrital de Gestión de Riesgos y Cambio Climático – IDIGER ha identificado y delimitado en la localidad zonas de amenazas tecnológicas relacionadas con incendios estructurales, fuga de sustancias químicas peligrosas, derrames incendios y explosiones, en coherencia con los usos del suelo predominantes. En lo que a movilidad se refiere, el 71,3% de la malla vial arterial se encuentra en buen estado, situación que contrasta con la de las vías locales, que son las predominantes (5), en donde el 35,1% de sus carriles se encuentran en mal estado (6).

1.2 CONTEXTO POBLACIONAL

La población estimada al año 2015 es de 98.758 habitantes, cifra que ha aumentado en un 1,16% con respecto al año 2010 (n=97.611 habitantes) y 2,93% frente al año 2005 (n=95.866 habitantes); la cual es eminentemente urbana; siendo las UPZ 0102 – La Sabana (53.175 hab.) la de mayor población. La densidad poblacional a escala local equivale a 151,61 personas/ha y, de acuerdo



con la Encuesta Multipropósito, para el año 2014 se reportan un total de 32.843 viviendas en donde residen 33.343 hogares, es decir, la relación de hogares por vivienda es de 1 a 1.

Mapa 1. Contexto territorial localidades de la Subred Centro Oriente

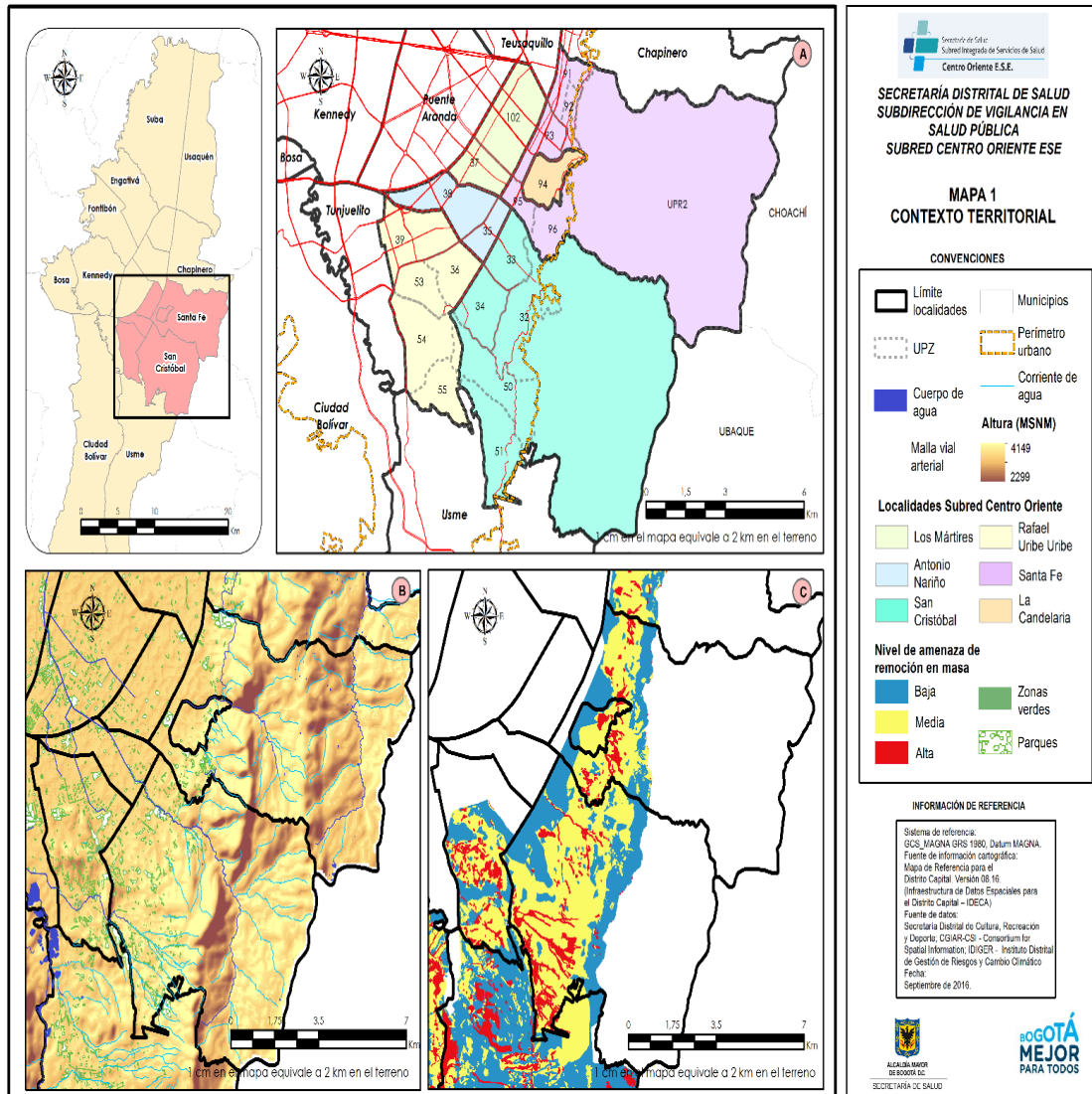

Fuente: Equipo ACCVSyE con datos de datos IDECA, Secretaría Distrital de Cultura, Recreación y Deporte; ConsortiumforSpatialInformation e IDIGER.

Adicionalmente, se identifican grupos poblacionales que por su situación o condición pueden presentar desenlaces específicos en lo que atañe a su proceso de salud-enfermedad; de esta manera, en la Tabla 1 se ilustra la presencia de poblaciones diferenciales y de inclusión en la

Diagonal 34 N° 5-43
Código postal: 110311
Tel.: 3444484
www.subredcentroorie

Estamos en periodo de transición





localidad, reportándose con mayor frecuencia víctimas del conflicto armado, personas con alguna discapacidad, afrodescendientes y habitantes de calle.

Por otra parte, el 50,46% (n=49.840 personas) de los residentes en la localidad son hombres, lo que se traduce en que por cada 100 mujeres hay 102 hombres; en tanto el 66,14% del total poblacional se ubica entre los 15 y los 59 años, sobresaliendo el grupo entre los 20 y los 24 años.

Tabla 1. Población diferencial en las localidades de la Subred Centro Oriente, año 2014

| Localidad | Población Diferencial | | | | | | | | |
|---------------------|------------------------------|--------------------------|---|--------------------|---|--|---|-------------------------|------------------------------|
| | Población General Total 2015 | Reciclados (UAESP, 2014) | Habitantes de calle (Censo, SDIS 2007-2011) | LG TBI (APS, 2014) | Personas en ejercicio de prostitución APS, 2014 | Víctimas del conflicto armado (APS, BDUA, RUV, 2015) | Población con discapacidad (RLCPC D 2004-2013, SDS) | Indígena (SISP I, 2014) | Afrodescendiente (DANE 2005) |
| Santa Fe | 110053 | 766 | 209 | 37 | 27 | 2001 | 3506 | 349 | 3056 |
| San Cristóbal | 406025 | 746 | 193 | 36 | 2 | 1696 | 13021 | 252 | 8243 |
| Los Mártires | 98758 | 884 | 2273 | 80 | 272 | 3556 | 3563 | 338 | 2774 |
| Antonio Nariño | 108941 | 65 | 153 | 7 | 8 | 2566 | 3915 | 74 | 1095 |
| La Candelaria | 24096 | 31 | 262 | 12 | 4 | 1014 | 1483 | 80 | 729 |
| Rafael Uribe Uribe | 375107 | 721 | 169 | 75 | 75 | 569 | 20918 | 165 | 4911 |

Fuente: Elaboración propia Equipo ACCVSyE; con base en los datos de documentos de ASIS Diferencial de las localidades Santa Fe, San Cristóbal, Antonio Nariño, Los Mártires, La Candelaria y Rafael Uribe Uribe.

No obstante, la estructura poblacional de la localidad muestra una tendencia creciente al envejecimiento, donde la proporción de la población adulta y adulta mayor crece más rápido que la población de la base de la pirámide demográfica (ver Figura 1), lo que es coincidente con la disminución de la razón de niños menores de cinco años frente a mujeres en edad fértil, y de los índices de infancia, juventud, de dependencia y de dependencia infantil; en contraste con el aumento de los índices de vejez, envejecimiento y de dependencia en mayores (ver tabla 2).



Figura 1. Pirámide poblacional según quinquenios de edad, localidad Los Mártires, años 2005, 2010, 2015

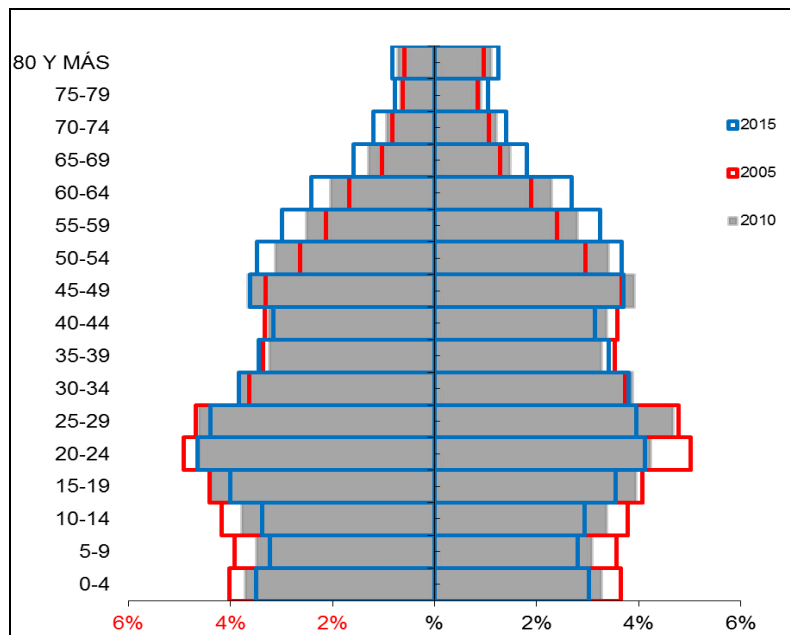

Fuente: DANE-Estimaciones de población 1985-2005 y proyecciones de población 2005-2020 Nacional y Departamental desagregado por área, sexo y grupos quinquenales de edad a junio 30.

Tabla 2. Índices demográficos, localidad Los Mártires, 2005, 2010 y 2015

| Índice Demográfico | Año | | |
|-----------------------------------|--------|--------|--------|
| | 2005 | 2010 | 2015 |
| Poblacion total | 95,866 | 97,611 | 98,758 |
| Poblacion Masculina | 47,234 | 48,680 | 49,840 |
| Poblacion femenina | 48,632 | 48,931 | 48,918 |
| Relación hombres:mujer | 97.00 | 99.00 | 102 |
| Razón niños:mujer | 27 | 26 | 25 |
| Índice de infancia | 23 | 21 | 19 |
| Índice de juventud | 28 | 26 | 25 |
| Índice de vejez | 11 | 13 | 15 |
| Índice de envejecimiento | 47 | 61 | 79 |
| Índice demografico de dependencia | 43.50 | 40.86 | 40.34 |
| Índice de dependencia infantil | 33.14 | 29.13 | 26.48 |
| Índice de dependencia mayores | 10.36 | 11.72 | 13.86 |
| Índice de Friz | 112.20 | 102.15 | 94.02 |

Fuente: Elaboración propia Equipo ACCVSyE; con base en los datos DANE-Estimaciones de población 1985-2005 y proyecciones de población 2005-2020 Nacional y Departamental desagregado por área, sexo y grupos quinquenales de edad a junio 30.

1.3 INDICADORES DE DINÁMICA DEMOGRÁFICA

Aun cuando es sabido que en zonas urbanas las mayores variaciones poblacionales están basadas en la migración, que no está debidamente documentada para Bogotá, hay dos variables que inciden en los cambios: fecundidad y mortalidad, al tiempo que marcan la diferencia en el contexto territorial aquí abordado. De esta manera, la disminución de la población a expensas de la mortalidad ha tenido un comportamiento decreciente desde el año 2010 al 2015 en la localidad, al pasar de 6,14 a 5,6 por mil habitantes; a la vez que el crecimiento valorado por la natalidad muestra un comportamiento decreciente, pasando de 13,3 a 11,9 nacimientos por mil habitantes del año 2010 al 2015; cifras que son coherentes con la disminución de la tasa general de fecundidad, al pasar de 39,7 a 36,8 nacimientos por mil mujeres en edad fértil (ver Tabla 3).

De otra parte, aunque en la localidad la mayoría de embarazos ocurren en la población de 20 a 34 años, el reportado en adolescentes de 15 a 19 años presenta una tasa específica de fecundidad alta de 54.75 nacimientos por mil mujeres en esa edad; cifra que viene decreciendo desde el año 2010; contrario a lo ocurrido con el embarazo en adolescentes de 10 a 14 años, cuya tasa aumentó de 2,53 a 7,23 entre 2010 y 2015 (ver Tabla 3).

Tabla 3. Indicadores de dinámica demográfica, localidad Los Mártires, 2010 a 2015

| Indicadores de dinámica demográfica | 14 Los Mártires | | | | |
|---|-----------------|----------|----------|----------|----------|
| | Año 2011 | Año 2012 | Año 2013 | Año 2014 | Año 2015 |
| Densidad poblacional | ↑ 150.33 | ↓ 150.77 | → 151.14 | ↑ 151.42 | ↑ 151.61 |
| Tasa de crecimiento natural | ↓ 0.65 | ↑ 0.72 | ↓ 0.66 | ↑ 0.76 | ↓ 0.63 |
| Tasa bruta de natalidad | ↓ 12.40 | ↑ 13.30 | ↓ 12.30 | ↑ 12.99 | ↓ 11.90 |
| Tasa bruta de mortalidad | ↓ 5.88 | ↑ 6.14 | → 5.73 | ↓ 5.41 | ↓ 5.60 |
| Tasa general de fecundidad | ↓ 36.70 | ↑ 39.70 | ↓ 37.36 | ↑ 39.76 | ↓ 36.80 |
| Tasa específica de fecundidad en mujeres entre 10 y 14 años | ↓ 1.238 | ↓ 2.53 | → 3.57 | ↑ 6.68 | ↑ 7.23 |
| Tasa específica de fecundidad en mujeres entre 15 y 19 | ↑ 65.79 | ↑ 67.67 | ↓ 54.31 | ↑ 63.62 | ↓ 54.75 |

Fuente: DANE - Estimaciones de población 1985-2005 y proyecciones de población 2005-2020 Nacional y Departamental desagregado por área, sexo y grupos quinquenales de edad a junio 30.

2 CONDICIONES DE VIDA

Debido a su capacidad para influir en las desigualdades de la situación de salud,



es importante relacionar las características socioeconómicas de la población y su incidencia en la calidad de vida de los individuos. Para tal fin, el presente apartado expone algunos aspectos económicos y sociales que dan cuenta de las dinámicas y las condiciones de vida que afectan el proceso salud – enfermedad de la población de la localidad Los Mártires.

Para la dimensión económica se encuentra que, de acuerdo con la Encuesta Multipropósito 2014, la localidad tiene un alto porcentaje de proporción de pobreza (4,3%) y de miseria (0,5%) por Necesidades Básicas Insatisfechas –NBI– en relación con la ciudad; asimismo se encuentra que el porcentaje de alta dependencia económica es del 1,30%. Otro indicador que llama la atención para el análisis de la presente dimensión es el porcentaje de pobres totales y pobres extremos totales los cuales reportan un 15,60% y 4,60% respectivamente, permitiendo inferir que se cuenta con dinámicas socioeconómicas asociadas a la pobreza que afectan la calidad de vida de la población en términos de seguridad alimentaria y nutricional, el acceso a servicios de salud y acceso a vivienda saludable. Parte de lo anterior se refleja en el 6,40% de los hogares de la localidad que, debido a su situación económica, alguno de sus miembros no consumió ninguna de las tres comidas en uno o más días a la semana.

En relación con la dimensión anterior se encuentra la alimentación. Aquí llama la atención los indicadores reportados por el Sistema de Vigilancia Epidemiológica – SISVAN– en el año 2015 a la Secretaría Distrital de Salud –SDS–; en ellos se aprecia que la localidad Los Mártires tiene un cumplimiento aceptable de la meta en los índices de desnutrición en menores de 5 años pues el 80% de los menores se encuentran en un estado nutricional ideal. Por otro lado resultan alarmantes los indicadores de desnutrición crónica y global en menores de 5 años, los cuales dan cuenta del 67% y 62% respectivamente; de manera similar ocurre con la población gestante pues se evidencia que su proporción corresponde al 47% de gestantes con peso adecuado para la edad de gestación. Igualmente en los adultos mayores la situación nutricional es crítica, pues la localidad tiene una proporción de personas mayores con peso adecuado equivalente al 34%.

En cuanto al contexto de vivienda, el 3% de los hogares de la localidad presenta una situación de hacinamiento crítico según lo demuestra la Encuesta Multipropósito 2014. En cuanto al déficit cuantitativo el 1,5% de las viviendas presenta problemas habitacionales relacionados con la presencia de humedad, tejas en mal estado y grietas tanto en el techo, piso y en las paredes.

Frente a la tenencia propia del predio se encuentra que las personas residentes en Los Mártires no viven en un predio propio por lo cual hacen referencia a la habitabilidad en la modalidad arriendo, así que los inquilinatos y parte de las viviendas catalogados en la modalidad de pagadarios son una respuesta a la necesidad habitacional que surge en consecuencia de la pobreza característica de

parte la localidad mencionada.

Por otra parte, en el ámbito de la salud es importante contextualizar que, de acuerdo con la Encuesta Multipropósito 2014, el 90,90% de la población cuenta con la afiliación al Sistema General de Seguridad Social y de Salud –SGSSS– distribuidos así: el 39,79% está afiliada al SISBEN, el 28,20% al régimen subsidiado, el 68,40% al contributivo y el 2,80% al especial. En esta dimensión llama la atención la debilidad en la adherencia a los hábitos y estilos de vida saludables, pues solo el 8,79% de la población asume dichas pautas. Esto se refleja en la proporción de personas que practican un deporte entre 3 o más veces a la semana pues la localidad Los Mártires cuenta con un 23,55% de personas reportadas para este indicador.

En relación con la movilidad, el Visor de Malla Vial del IDU, datos con corte a diciembre-2014 permite mostrar que la localidad cuenta con una malla vial relativamente regular, pues aunque el 64% de la malla vial troncal se encuentra en buen estado, el 61% de la malla vial intermedia y el 58% de la malla vial local no están en un estado óptimo. Lo anterior se compara con la dimensión ambiental reportada para la localidad, la cual tiene una puntuación aceptable en la Encuesta Multipropósito 2014 con un porcentaje de 68,8%. Sin embargo la opinión sobre la calidad del aire muestra un 42% de negatividad en la percepción ciudadana, esto se debe a que en Los Mártires se recibe una cantidad significativa de contaminación del aire en correspondencia a la carga vehicular que transita por las principales vías troncales como lo es, Avenida Caracas y la Avenida Comuneros; asimismo se destaca la actividad industrial que se desarrolla al interior y que afecta la dimensión ambiental en la localidad.

Para el año 2014, según la Encuesta Multipropósito, en la localidad las personas manifiestan tener algún problema de seguridad. Un 15%, las personas encuestadas sienten que la ubicación de sus viviendas es segura y sólo un 52% las personas opinan que este sector ha mejorado en términos de la vigilancia, seguridad y la reacción oportuna y eficiente de la policía.

En la misma encuesta se puede observar que los indicadores de educación referidos a la oportunidad y disponibilidad del servicio en la educación primaria y básica media, el cumplimiento es sobresaliente con un 86%. Esta localidad tiene buenos índices de cobertura en ello en parte por la distribución de la manzana educativa en la UPZ 37 donde se ubica la mayor parte de la oferta educativa. Es importante analizar que el grupo etario de 16 a 17 años tiene un porcentaje de asistencia de 76% y disminuye en el grupo de 18 a 25 años con un 39%.

En la dimensión de recreación, la Encuesta Bienal del Culturas del año 2015 muestra que la localidad cuenta con un bajo porcentaje de los indicadores que



pretenden mostrar la práctica regular o guiada; aquí se evidencia que el 18% de las personas residentes van eventos deportivos y el 17% de personas han hecho ejercicios aeróbicos durante los últimos siete días. Por otra parte, para analizar la situación de la población con respecto a la participación se seleccionaron de los indicadores propuestos, los que tienen una mayor relación con participación social en las políticas nacionales y decisiones locales de interés general; con respecto a las demás localidades, Los Mártires, presenta el mayor desempeño de la Subred con un 17%, lo que resulta ser insuficiente.

Para explorar los aspectos culturales de la localidad se eligieron indicadores que dieran cuenta de la cultura como una serie de interrelaciones que favorecen expresiones subjetivas y comunitarias. Para Los Mártires, es importante exponer que siendo una de las localidades más antiguas de la ciudad y por lo mismo con mayor contenido histórico en la capital, presente, según la Encuesta Bienal del Culturas del año 2015, tiene un desempeño insuficiente en este ámbito (26%). A pesar de ello se detecta un mayor uso de infraestructura dispuesta para actividades culturales, seguramente porque en esta localidad se presentan mayor cantidad de equipamientos, como es posible corroborar por la razón que los relaciona con la cantidad de habitantes (33,41).

3 MORTALIDAD Y MORBILIDAD

3.1 MORTALIDAD

Para el periodo 2012 a 2014 en la localidad Los Mártires se presentaron en promedio 573 muertes anuales; durante este periodo la tasa de mortalidad ajustada por edad disminuyó en un 14,55%, pasando de 544,72 a 465,47 muertes por cada 100.000 habitantes. Así mismo, la tasa ajustada en hombres es superior a la de las mujeres en un 40,49%, con valores de 551,71 y 392,70 para hombres y mujeres, respectivamente.

3.1.1 Mortalidad por Grandes Causas 6/67

La valoración de causas de mortalidad por grandes grupos para esta localidad ubica en primer lugar las enfermedades del sistema circulatorio donde con una tasa cruda de 211,89 por cada 100.000 habitantes y en segundo lugar se encuentran las demás causas que para el mismo año se estima una tasa cruda de 149,99 por cada 100.000 habitantes (ver Figura 2).

Figura 2. Tasas crudas, mortalidad por grandes causas 6/67, Localidad Los Mártires, 2012 – 2014

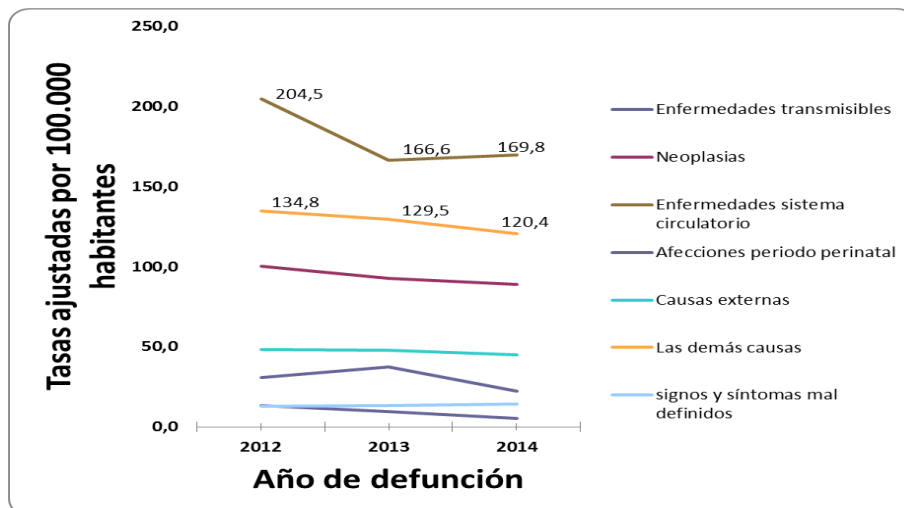

Fuente: Anexo 11 Ajuste tasas grandes causas 667, localidad Los Mártires.

La desagregación y contrastación de causas de mortalidad por sexo muestra que para todos los grupos es mayor en hombres que en mujeres excepto por el grupo de las demás causas, ver Figura 3; las mortalidades debidas a enfermedades del sistema circulatorio en hombres superan en 55,24% la mortalidad por esta causa en mujeres.

Figura 3. Tasas ajustadas, mortalidad por grandes causas 6/67 por sexo, localidad Los Mártires, 2012 – 2014

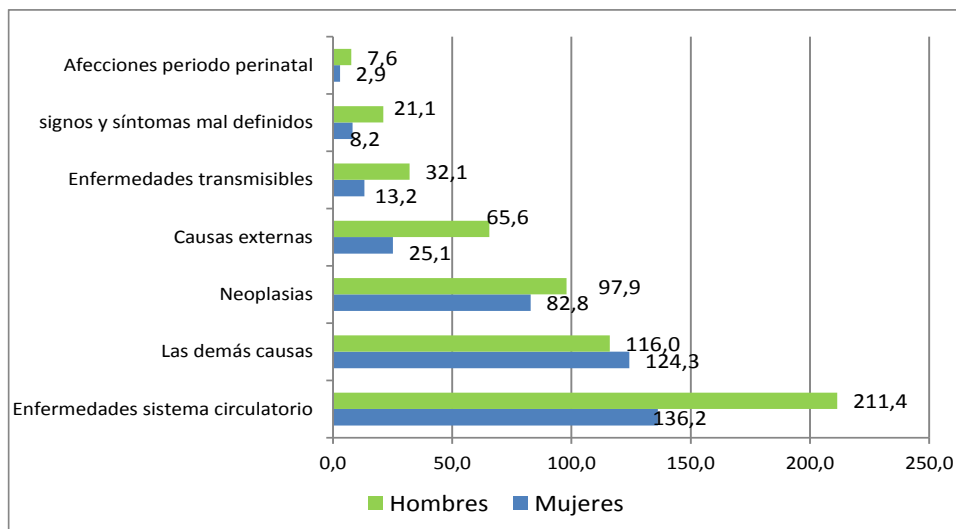

Fuente: Anexo 11 Ajuste tasas grandes causas 667, localidad Los Mártires.

3.1.2 Mortalidad por subgrupos, grandes causas 6/67

El análisis de mortalidad por subgrupos de causas 6/67 para la localidad Los Mártires en el periodo 2012 a 2014 mostró que las tasas crudas más altas se atribuyen a las enfermedades isquémicas del corazón en primer lugar con 112,01, 103,61 y 105,44 mortalidades por 100.000 habitantes, respectivamente; en segundo lugar se encuentran las enfermedades cerebrovasculares con tasas crudas de 64,15, 52,82 y 52,72 por 100.000 habitantes y le sigue la mortalidad por enfermedades crónicas de las vías respiratorias inferiores con 38,69, 41,65 y 47,65 mortalidades por 100.000 habitantes (ver Figura 4).

Figura 4. Tasas crudas, primeras causas de mortalidad por subgrupos de grandes causas 6/67, Localidad Los Mártires, 2012 – 2014

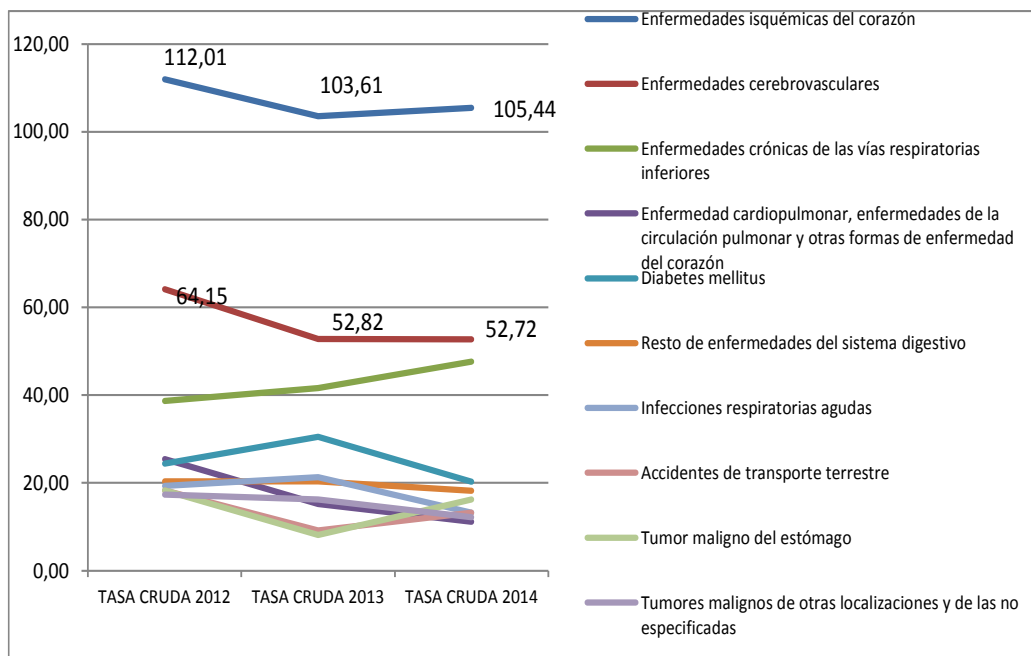

Fuente: Anexo 12 Ajuste tasas subgrupos grandes causas 667, localidad Los Mártires.

Las primeras causas de mortalidad en hombres son las enfermedades isquémicas del corazón y las enfermedades cerebrovasculares que para el año 2014 reportaron tasas ajustadas de 107,32 y 45,49 muertes por cada 100.000 hombres; este mismo comportamiento en menor proporción se presenta en las mujeres con tasas de 67,13 y 40,25 por cada 100.000 mujeres para el mismo año (ver Figura 5).



Figura 5. Primeras causas de mortalidad por subgrupos de grandes causas 6/67, según sexo, Tasas ajustadas, Localidad Los Mártires, año 2014

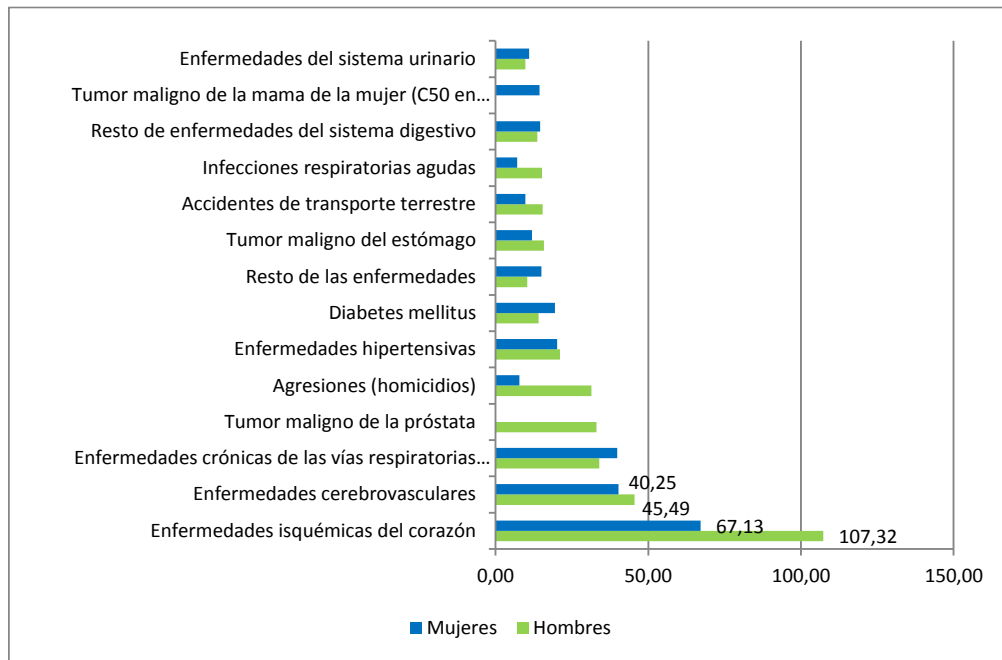

Fuente: Anexo 12 Ajuste tasas subgrupos grandes causas 667, localidad Los Mártires.

3.1.3 Mortalidad Infantil y en la Niñez

En la localidad Los Mártires la principal causa de muerte en menores de cinco años durante el periodo 2012 al 2014 se le atribuye a ciertas afecciones del periodo perinatal (ver **Tabla 4**); en términos absolutos, la menor cantidad de fallecimientos reportados en este grupo de edad fue para el año 2014 con 12 muertes.

Para la localidad, entre los años 2012 a 2014, la mayor cantidad de muertes en menores de un año se dieron por afecciones originadas en el periodo perinatal, seguido por las malformaciones congénitas, deformidades y anomalías cromosómicas; mientras que en el grupo de edad 1 a 4 años, durante el mismo periodo, el mayor número de muertes se debe al grupo de todas las demás enfermedades seguido de los tumores (neoplasias).

Tabla 4. Mortalidad Infantil y en la Niñez específica en menores de 5 años,



localidad Los Mártires, 2012 a 2014

| Causa de muerte según lista de tabulación para la mortalidad infantil y del niño | Hombres | | | Mujeres | | | Total | | |
|--|---------|-------|-------|---------|--------|-------|--------|--------|-------|
| | 2012 | 2013 | 2014 | 2012 | 2013 | 2014 | 2012 | 2013 | 2014 |
| Tumores (neoplasias) | 28,03 | 0,00 | 0,00 | 31,82 | 0,00 | 0,00 | 29,80 | 0,00 | 0,00 |
| Enfermedades del sistema circulatorio | 0,00 | 28,14 | 0,00 | 0,00 | 0,00 | 0,00 | 0,00 | 15,04 | 0,00 |
| Enfermedades del sistema respiratorio | 0,00 | 0,00 | 28,73 | 0,00 | 0,00 | 0,00 | 0,00 | 0,00 | 15,32 |
| Ciertas afecciones originadas en el periodo perinatal | 168,16 | 84,41 | 86,18 | 127,27 | 129,24 | 32,81 | 149,01 | 105,28 | 61,27 |
| Malformaciones congénitas, deformidades y anomalías cromosómicas | 140,13 | 56,27 | 28,73 | 63,63 | 96,93 | 65,62 | 104,31 | 75,20 | 45,95 |
| Signos, síntomas y hallazgos anormales clínicos y de laboratorio | 0,00 | 28,14 | 28,73 | 0,00 | 32,31 | 32,81 | 0,00 | 30,08 | 30,63 |
| Todas las demás enfermedades | 168,16 | 56,27 | 57,45 | 63,63 | 96,93 | 65,62 | 119,21 | 75,20 | 61,27 |
| Causas externas de morbilidad y mortalidad | 0,00 | 0,00 | 0,00 | 0,00 | 0,00 | 32,81 | 0,00 | 0,00 | 15,32 |

Fuente: Anexo 15 Mortalidad específica infantil y niñez, localidad Los Mártires.

3.1.3 Mortalidad Materno-Infantil y de la Niñez

Las estimaciones de mortalidad perinatal, infantil y en menores de cinco años han reportado comportamiento decreciente en la localidad durante el periodo observado y sin diferencias significativas con lo reportado a nivel de Subred y Distrito. De otra parte, para el periodo analizado, se observa una disminución en la razón de mortalidad materna, en las tasas de mortalidad en menores de 5 años debidas a infección respiratoria aguda – IRA, enfermedad diarreica aguda – EDA y por desnutrición hasta llegar a 0 casos para el año 2014 (ver Tabla 5).

Tabla 5. Comparativo mortalidad Infantil y Niñez, Localidad Los Mártires, 2012 a 2014

| Causa de muerte | Distrito | Referencia (Subred). 2015 | Los Martires. 2015 | 2013 | 2014 |
|--|----------|---------------------------|--------------------|------|------|
| Razón de mortalidad materna | 35,2 | 38,50 | 0,00 | ↘ | - |
| Tasa de mortalidad perinatal | 13,4 | 12,38 | 11,90 | ↘ | ↘ |
| Tasa de mortalidad infantil | 8,9 | 9,30 | 7,70 | ↘ | ↘ |
| Tasa de mortalidad en la niñez | 17,2 | 12,38 | 17,10 | ↘ | ↘ |
| Tasa de mortalidad por IRA en menores de cinco años | 4,5 | 3,38 | 0,00 | ↘ | - |
| Tasa de mortalidad por EDA en menores de cinco años | 0,2 | 0,00 | 0,00 | - | - |
| Tasa de mortalidad por desnutrición en menores de cinco años | 0,3 | 0,00 | 0,00 | - | - |

Fuente: Anexo 16 Mortalidad infantil y niñez, localidad Los Mártires.

3.2 MORBILIDAD

La presente valoración de morbilidad se genera con base en información suministrada por parte de las instituciones que conforman la red adscrita de prestación de servicios de salud, que fue objeto de un ejercicio de georreferenciación; así, se debe considerar como información de referencia, pero con alcance limitado.

Para el año 2015 se reportan 13.474 atenciones a 4.259 personas por parte de la red adscrita del distrito en la ciudad. La distribución según sexo de la población atendida en la localidad de Los Mártires permite observar que se atienden en su mayoría mujeres (62,3%), principalmente de la UPZ La Sabana, la mayor proporción de hombres atendidos se observa en la UPZ La Sabana (ver Tabla 6).

Tabla 6. Reporte de atenciones y personas atendidas, localidad Los Mártires y UPZ, Subred Centro Oriente, 2015

| Localidad /UPZ | Atenciones por persona | Atenciones | % | Personas | % | Hombre | % | Mujer | % |
|----------------|------------------------|------------|------|----------|------|--------|-------|-------|-------|
| LOS MARTIRES | 3,2 | 13.474 | 2,1% | 4.259 | 2,2% | 1.607 | 37,7% | 2.652 | 62,3% |
| La Sabana | 3,2 | 10.235 | 1,6% | 3.215 | 1,7% | 1.272 | 39,6% | 1.943 | 60,4% |
| Santa Isabel | 3,1 | 3.239 | 0,5% | 1.044 | 0,5% | 335 | 32,1% | 709 | 67,9% |

Fuente: Construcción propia con base en datos suministrados por la SDS: Morbilidad 2015, red adscrita georreferenciada. 29/12/2016.

El régimen de afiliación predominante en los registros es el subsidiado, con el 75.63% (n=10.191) de las atenciones, seguida en proporción por la población vinculada 21.11% (n=3114) y del régimen contributivo 1,02% (n=138), la UPZ que reporta mayor cantidad de atenciones en población vinculada es la UPZ La Sabana.

En cuanto a la aseguradora, los residentes de la localidad Los Mártires atendidos por la red adscrita, en su mayoría tienen como aseguradora a Capital Salud con 6213 atenciones (46.85%), seguido por el Fondo Financiero con 3214 atenciones (23.85%); la aseguradora CAPRECOM se encuentra en tercer lugar con 3128 atenciones (23.22%).

La desagregación de las atenciones por grupos de enfermedades según la agrupación 6/67 indica que la mayoría de atenciones se dan para enfermedades clasificadas en el grupo de las demás enfermedades 52.20% (n=6899), seguido de las enfermedades del sistema circulatorio 12.54% (n=1690) y en tercer lugar las enfermedades transmisibles 9.1% (n=1226).



Las atenciones por concepto de las demás enfermedades indica que el principal motivo de atención para la localidad de Los Mártires son las enfermedades de la cavidad bucal, que representan el 20,36%% (n=1405) del total de las atenciones, seguido de las enfermedades crónicas de las vías respiratorias inferiores 9.3% (646), en tercer lugar, se encuentran las artropatías las cuales aportan el 4,4% (n=308).

Según el reporte de las atenciones por de curso de vida para la localidad de los Mártires, en el curso de vida infancia que comprende los grupos de edad menores de un año, de 1 a 5 años y de 6 a 11 años corresponden al 11.85% (n=1597).

Las atenciones en menores de un año fueron el 3.24% (n= 437) las cuales en su mayoría según causa 6/67; las enfermedades transmisibles ocupan el primer lugar con el 32.72% (n=143) dentro de las cuales el 57.34% (n=82) son infecciones agudas de las vías respiratorias superiores e inferiores. En segundo lugar, según causa 6/67 se encuentran las demás enfermedades con el 24.71% (n=108) en donde las enfermedades de la cavidad bucal; de las glándulas salivales y de los maxilares son las más frecuentes. El tercer lugar lo ocupan ciertas afecciones originadas en el periodo perinatal con el 13.96% (n= 61); la subcausa más frecuente son los transtornos relacionados con la duración de la gestación y el crecimiento fetal. En este curso de vida la distribución por sexo muestra que el 40.96% (n=179) corresponde al sexo masculino, mientras que el sexo femenino el 59.03% (n=258).

La proporción de las atenciones para los menores de 1 a 5 años es del 5.43% (n=732) del total de las atenciones de la Localidad de Los Mártires, Según causa 6/67 en primer lugar se ubican las demás enfermedades 39.75%% (n=291), en donde la proporción más alta de las subcausas dentro de esta son las enfermedades de la cavidad bucal; de las glándulas salivales y de los maxilares 55.3% (n=161). La segunda grande causa más frecuente son las enfermedades transmisibles con el 22.68% (n=166), en donde la proporción más alta se presenta en las enfermedades respiratorias de las vías superiores con el 44.57% (n=74). Según distribución por sexo la mayor proporción es para el sexo masculino con el 53,55% (n=392), el porcentaje restante corresponde al sexo femenino.

Por otra parte, el 3.18% (n=418) de las atenciones en la localidad de Los Mártires corresponde a los menores de 6 a 11 años, en donde el mayor porcentaje es atribuido a las demás enfermedades con el 59.35% (n=254) en donde la subcausa más frecuente de consulta son las son las enfermedades de la cavidad bucal; de las glándulas salivales y de los maxilares 45.66% (n=116). Seguido se encuentran las enfermedades transmisibles con el 15.19% (n=65) en donde la subcausa más frecuente son la helmintiasis. La distribución por sexo indico que la mayor

proporción es para el sexo femenino con el 52.33% (n=224).

En cuanto al ciclo de vida adolescencia de 12 a 17 años las atenciones corresponden al 5.61% (n=756) de los cuales la mayor proporción es para el sexo femenino 59.04% (n=258). Según causa 6/67 el primer lugar es ocupado por las demás enfermedades con el 51.81% (n=392), dentro de las cuales las subcausas más frecuentes son las enfermedades de la cavidad bucal; de las glándulas salivales y de los maxilares con el 28.82% (n=113) y la atención materna relacionada con el feto y la cavidad amniótica, con posibles problemas del parto con el 5.1%(n=20). La segunda causa 6/67 son las enfermedades transmisibles las cuales aportan el 7.94% (n=60) en donde la primera subcausa son las infecciones agudas de las vías respiratorias superiores con el 50% (n=30).

Las atenciones reportadas en la Localidad de los Mártires durante el año 2015, muestro un reportó de 1.960 atenciones, por su parte la distribución por sexo permite apreciar que las atenciones presentadas fue mayor en la UPZ la Sabana en mujeres con el 76. 2% y en hombres con el 93.3% (ver Tabla 7).

Tabla 7. Distribución atenciones en salud en jóvenes por sexo y UPZ, Localidad Los Mártires, 2015

| Localidad UPZ | De 18 a 28 años | | Total De 18 a 28 años |
|-----------------|-----------------|--------------|-----------------------|
| | Hombre | Mujer | |
| Total | 389 | 1.571 | 1.960 |
| 37 Santa Isabel | 26 | 373 | 399 |
| 102 La Sabana | 363 | 1.198 | 1.561 |

Fuente: Construcción propia con base en datos suministrados por la SDS: Morbilidad 2015, red adscrita georreferenciada. 29/12/2016.

La causa principal de atención según grupos de enfermedad 6/67 muestra el grupo de las demás enfermedades como causa principal de atención con el 46,5% (n: 912) seguido del grupo de otros diagnósticos con el 35,4% de los registros (n: 693) (ver Tabla 8).

Tabla 8 Distribución atenciones en salud en jóvenes según agrupación 6/67, localidad Los Mártires, 2015



| Principales Causas 6/67 Curso de Vida Juventud | Total | % |
|---|-------------|------|
| Enfermedades Transmisibles | 105 | 5,4 |
| Neoplasias | 4 | 0,2 |
| Enfermedades del Sistema Circulatorio | 8 | 0,4 |
| Ciertas afecciones originadas en el periodo perinatal | 0 | 0,0 |
| Causas Externas | 1 | 0,1 |
| Demás enfermedades | 912 | 46,5 |
| Signos, síntomas no clasificados | 237 | 12,1 |
| Otros diagnósticos | 693 | 35,4 |
| Total general | 1960 | |

Fuente: Construcción propia con base en datos suministrados por la SDS: Morbilidad 2015, red adscrita georreferenciada. 29/12/2016.

El comportamiento por subgrupos en Juventud muestra que las principales causas de atención es para la clasificación de enfermedades en personas en contacto con los servicios de salud en circunstancias relacionadas con la reproducción con el 37,5% (n: 2.34) seguida de enfermedades de la cavidad bucal; de las glándulas salivales y de los maxilares con el 19,6% (n: 234) y síntomas y signos que involucran el sistema digestivo y el abdomen con el 14,6% (n: 185).

En cuanto a las atenciones por IPS los jóvenes que residen en la localidad, se evidencia que reportan atenciones en el Hospital Centro Oriente con el 54,1% (n: 1.061) seguido del Hospital de la Victoria con el 15,5% (n: 304) y Hospital de Santa Clara con el 5,7% (n: 112).

Durante el año 2015 la población adulta atendida residente en la localidad Los Mártires, se reportaron 5.678 atenciones, el comportamiento por sexo indicó que el 66,3% de la población atendida fue principalmente en mujeres en la UPZ Santa Isabel con el 73,7 (n: 316). El comportamiento en los hombres muestra que las mayores atenciones fueron en la UPZ de la Sabana con el 36,1% (n: 483) (ver Tabla 9)

Tabla 9 Distribución atenciones en salud en adultos por sexo y UPZ, localidad Los Mártires, 2015



| Localidad / UPZ | Atenciones | | Personas | | Hombre | | Mujer | |
|---------------------|--------------|------------|--------------|------------|------------|-------------|--------------|-------------|
| | | % | | % | | % | | % |
| LOS MARTIRES | 5.678 | 2,4 | 1.767 | 2,3 | 596 | 33,7 | 1.171 | 66,3 |
| La Sabana | 4.384 | 1,8 | 1.338 | 1,8 | 483 | 36,1 | 855 | 63,9 |
| Santa Isabel | 1.294 | 0,5 | 429 | 0,6 | 113 | 26,3 | 316 | 73,7 |

Fuente: Construcción propia con base en datos suministrados por la SDS: Morbilidad 2015, red adscrita georreferenciada. 29/12/2016.

En cuanto a la clasificación de grandes causas 6/67 se observa principalmente atenciones por los diagnósticos comprendidos en el grupo de las demás enfermedades; como causa principal de atención, con el 57,6% de los registros (n: 3.272), seguido de otros diagnósticos con el 15,6 % (n: 883) y enfermedades transmisibles con el 9,2% (n: 524) (ver Tabla 10).

Tabla 10 Distribución atenciones en salud en adultos según agrupación 6/67, localidad Los Mártires, 2015

| Principales Causas 6/67 Curso de Vida Adultos | Total | % |
|---|--------------|------|
| Enfermedades Transmisibles | 524 | 9,2 |
| Neoplasias | 60 | 1,1 |
| Enfermedades del Sistema Circulatorio | 483 | 8,5 |
| Ciertas afecciones originadas en el periodo perinatal | 0 | 0,0 |
| Causas Externas | 2 | 0,0 |
| Demás enfermedades | 3.272 | 57,6 |
| Signos, síntomas no clasificados | 454 | 8,0 |
| Otros diagnósticos | 883 | 15,6 |
| Total general | 5.678 | |

Fuente: Construcción propia con base en datos suministrados por la SDS: Morbilidad 2015, red adscrita georreferenciada. 29/12/2016.

El comportamiento en los adultos muestra que las principales causas de atención son por las enfermedades de la cavidad bucal; de las glándulas salivales y de los



maxilares con el 29,6% (n: 773) seguida de las enfermedades hipertensivas con el 19,5%, (n: 595) y enfermedades crónicas de las vías respiratorias inferiores con el 18,5% (n: 158).

En cuanto a las atenciones por IPS en adultez que residen en la localidad se evidencia que reportan atenciones en el Hospital Centro Oriente II Nivel con el 66% (n: 3.747) seguido del Hospital Santa Clara con el 6,2% (n: 352) y Hospital de la Victoria con el 3,5% (n: 199).

La atención en personas mayores de 60 y más años durante el año 2015 en la localidad de Los Mártires presentó un total de 3.483 personas atendidas, identificando una mayor atención en mujeres con el 50,4% que en hombres con el 49,5%, la UPZ de la Sabana fue la de mayor atenciones en mujeres con el 59,8% (n: 1.053) y en hombres con el 78,7% (n: 1.359) (ver Tabla 11).

Tabla 11 Distribución atenciones en salud en 60 años y más por sexo y UPZ, localidad Los Mártires, 2015

| LOCALIDAD/UPZ | Hombre | Mujer | Total general |
|------------------------|-------------|-------------|---------------|
| LOS MARTIRES | 1725 | 1758 | 3.483 |
| 37 Santa Isabel | 366 | 705 | 1.071 |
| 102 La Sabana | 1359 | 1.053 | 2.412 |

Fuente: Construcción propia con base en datos suministrados por la SDS: Morbilidad 2015, red adscrita georeferenciada. 29/12/2016.

En cuanto a la clasificación de grandes causas 6/67 se observa principalmente atenciones por causa principal de atención los diagnósticos comprendidos en las demás enfermedades con el 47,4% de los registros (n: 1.670) seguido de enfermedades del sistema circulatorio con el 34,0% (n: 1.187), y signos y síntomas no clasificados con el 7,1% (n: 250) (ver Tabla 12).

Tabla 12 Distribución atenciones en salud en 60 años y más según agrupación 6/67, localidad Los Mártires, 2015



| Principales Causas 6/67 en 60 Años y mas | Total | % |
|--|--------------|----------|
| Enfermedades Transmisibles | 163 | 4,6 |
| Neoplasias | 10 | 0,2 |
| Enfermedades del Sistema Circulatorio | 1.187 | 34,0 |
| Ciertas afecciones originadas en el periodo perinatal | 0 | 0,0 |
| Causas Externas | 2 | 0,05 |
| Demás enfermedades | 1.670 | 47,4 |
| Signos, síntomas no clasificados | 250 | 7,1 |
| Otros diagnósticos | 201 | 5,7 |
| Total general | 3.483 | |

Fuente: Construcción propia con base en datos suministrados por la SDS: Morbilidad 2015, red adscrita georreferenciada. 29/12/2016.

El comportamiento por subgrupos en 60 años y más muestra que las principales causas de atención es para la clasificación es en enfermedades hipertensivas con el 54,4% (n: 1.817) seguida de las enfermedades de las vías respiratorias inferiores con el 13,2 % (n: 310) y enfermedades de la cavidad bucal; de las glándulas salivales y de los maxilares con el 11,2% (n: 242).

Así mismo en cuanto a las atenciones por IPS en 60 años y más que residen en la localidad se evidencia que reportan atenciones en el Hospital Centro Oriente II Nivel de atención con el 75,2% (n: 2.620) seguido del Hospital del Sur I Nivel de Atención con el 3,5% (n: 122) y el Hospital Rafael Uribe Uribe con el 2,8% (n: 96).

4 PRIORIZACION DE TERRITORIOS

Para la localidad Los Mártires, la herramienta de priorización arrojó que la UPZ crítica corresponde a la 37 Santa Isabel por condiciones ambientales y demográficas, materno infantiles, eventos de notificación de vigilancia epidemiológica (seguridad alimentaria y nutricional y salud mental).

Producto de los recorridos rápidos en la localidad entre diciembre/2015 y enero/2016, se identificaron con mayor frecuencia situaciones problemáticas sobre el costado oriental de la UPZ 102 – La Sabana, asociadas, fundamentalmente, a la ubicación de inquilinatos, al consumo de SPA, las zonas inseguras, que abarca a los barrios La Estanzuela, Voto Nacional, La Sabana, San Victorino, La Favorita y Santa Fe. En lo que respecta a la UPZ 37 – Santa Isabel, los problemas



identificados y reportados tienden a concentrarse hacia el occidente, en los barrios El Vergel, Santa Isabel Sur, Santa Isabel y Veraguas, asociados frecuentemente con inseguridad, inadecuadas condiciones ambientales y situaciones de pobreza extrema.

Desde el accionar de los profesionales del equipo de Gobernanza 1 se enfoca en la UPZ 102 – La Sabana. Dentro de ella han identificado problemáticas sociales y de salud que se abordan desde la perspectiva de salud pública. Una vez identificadas se da cuenta de las acciones que se desarrollan como respuesta frente a las situaciones evidenciadas.

UPZ 102 La Sabana

- Violencia.
- Residuos sólidos, vectores y tenencia inadecuada de mascotas.
- Población étnica en situación de desplazamiento y con barreras de aseguramiento.
- Discapacidad oculta
- Presencia de habitantes de calle, excrementos y vectores
- Pobreza oculta

Frente a los hallazgos presentados, se propone que la UPZ 102 La Sabana sea priorizada por las críticas condiciones ambientales frente al concepto sanitario de los establecimientos, casos de embarazo en adolescentes, desnutrición global, salud mental, enfermedades transmisibles como tuberculosis y VIH, población con discapacidad, adversas condiciones económicas relacionadas con la habitabilidad en inquilinatos y en edificaciones de estructura antigua donde paralelamente se concentran las zonas percibidas como inseguras y donde se presenta consumo SPA. Dadas sus características comerciales en la UPZ se ubican UTI cuyos trabajadores no cuentan con cobertura de riesgos laborales, lo que amerita que desde salud pública se promuevan acciones de promoción de la salud y prevención de la enfermedad. Así mismo las dinámicas migratorias intraurbanas propias del territorio han redundado en la concentración de poblaciones diferenciales y de inclusión que requieren atención prioritaria en salud desde el reconocimiento de su cosmovisión a la población étnica y desde los desenlaces para poblaciones de inclusión (ver Figura 6).

Figura 6 Resultado priorización localidad Los Mártires

Diagonal 34 N° 5-43
Código postal: 110311
Tel.: 3444484
www.subredcentroorie

Estamos en periodo de transición

**BOGOTÁ
MEJOR
PARA TODOS**



ALCALDÍA MAYOR
DE BOGOTÁ D.C.
SALUD
Subred Integrada de Servicios
de Salud Centro Oriente E.S.E.

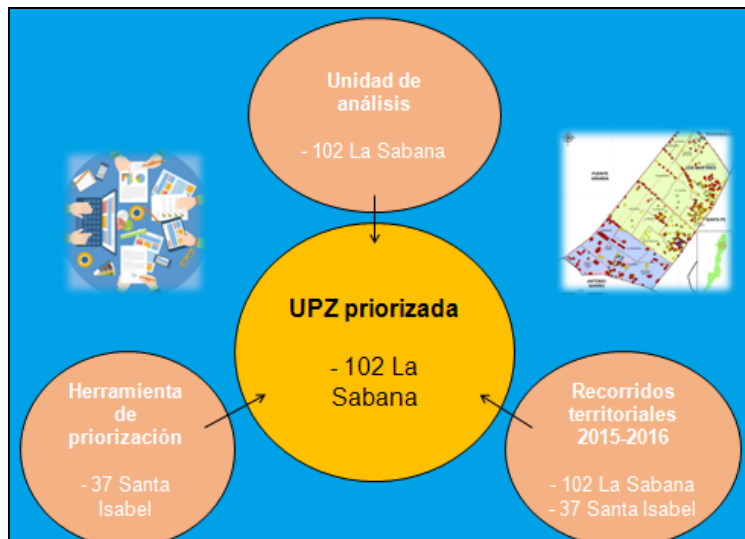

Fuente: Recorridos rápidos 2015-2016, herramienta de priorización y unidad de análisis con Gobernanza

Aunque la UPZ 37 Santa Isabel no está priorizada se requieren acciones tendientes a reducir o mitigar el impacto de las condiciones materno infantiles (mortalidad perinatal y en menores de cinco años y bajo peso al nacer) y las conductas suicidas.

5 RESUMEN NECESIDADES

A partir de los datos e información recabada en el apartado previo, a continuación se relacionan las prioridades de mortalidad y morbilidad en relación con los NBI y las condiciones de calidad de vida en el contexto territorial, poblacional y demográfico.

Las principales causas de mortalidad en la localidad de Los Mártires son dadas por las enfermedades del sistema circulatorio, el grupo de las demás causas, las neoplasias y por causas externas; el 4,3 % de los hogares son pobres por necesidades básicas insatisfechas lo que se relaciona con el índice de condiciones de vida que se encuentra en 91,9, (ver Mapa 2)

Mapa 2. Prioridades por grandes causas de mortalidad 6/67, pobres por NBI

Diagonal· 34· N°· 5-43←
Código· postal:110311←
Tel.: 3444484·
www.subredcentroorie

Estamos en periodo de transición

**BOGOTÁ
MEJOR
PARA TODOS**



ALCALDÍA MAYOR
DE BOGOTÁ D.C.
SALUD
Subred Integrada de Servicios
de Salud Centro Oriente E.S.E.

e índice de condiciones de vida, localidad Los Mártires

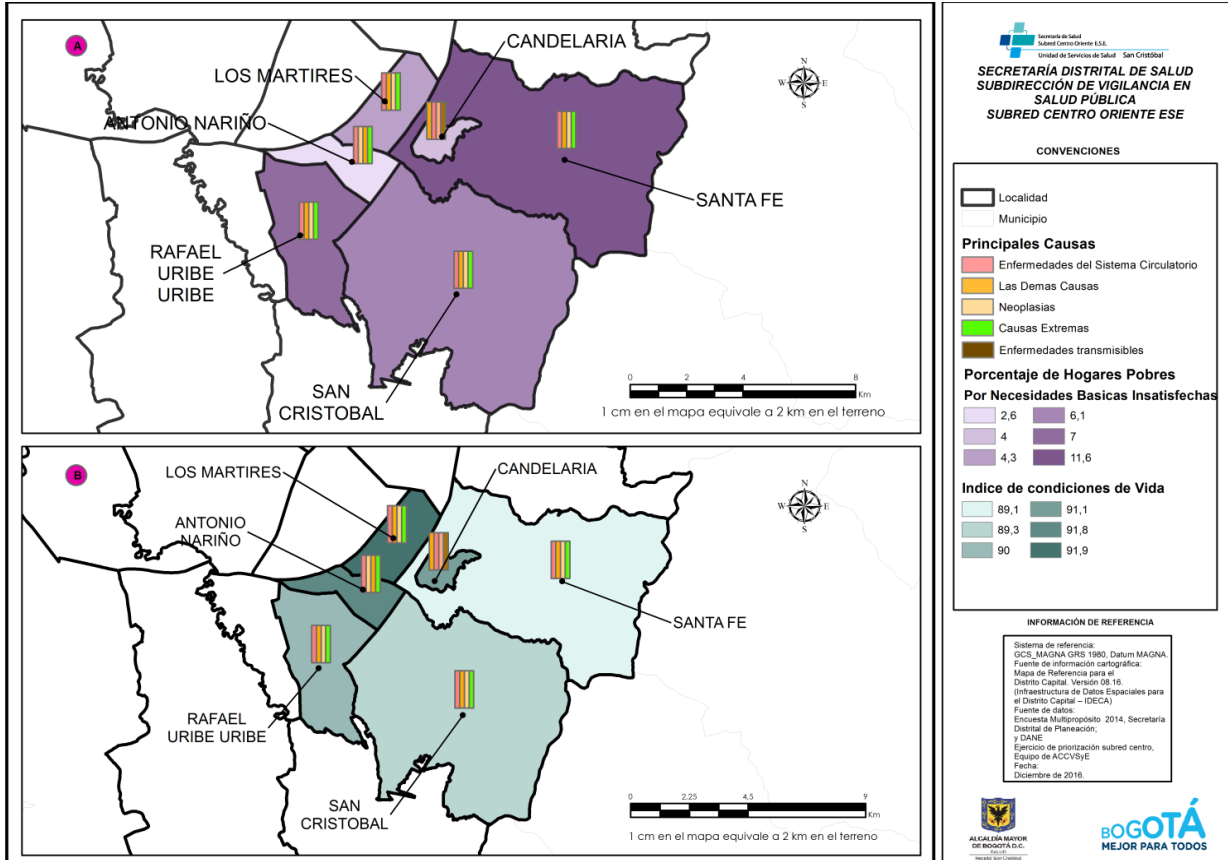

Fuente: Equipo ACCVSyE con datos de datos IDECA, SDP 2015 y ejercicio de priorización de mortalidades 2016, Subred Centro Oriente.

Frente a la distribución de prioridades por muerte materna, infantil y en la niñez, según el ejercicio de priorización realizado para el año 2016, la localidad de Los Mártires se encuentra en mantenimiento de estos eventos, es decir, no se presentaron algunos eventos o se presentaron en menor proporción frente a las demás localidad de la Subred Centro Oriente (ver Mapa 3).

Mapa 3. Prioridades por muerte materna, infantil y en la niñez; pobres por

Diagonal· 34· N°· 5-43←
Código· postal:110311←
Tel.: 3444484·
www.subredcentroorie

Estamos en periodo de transición

BOGOTÁ
MEJOR
PARA TODOS



NBI e índice de condiciones de vida, localidad Los Mártires

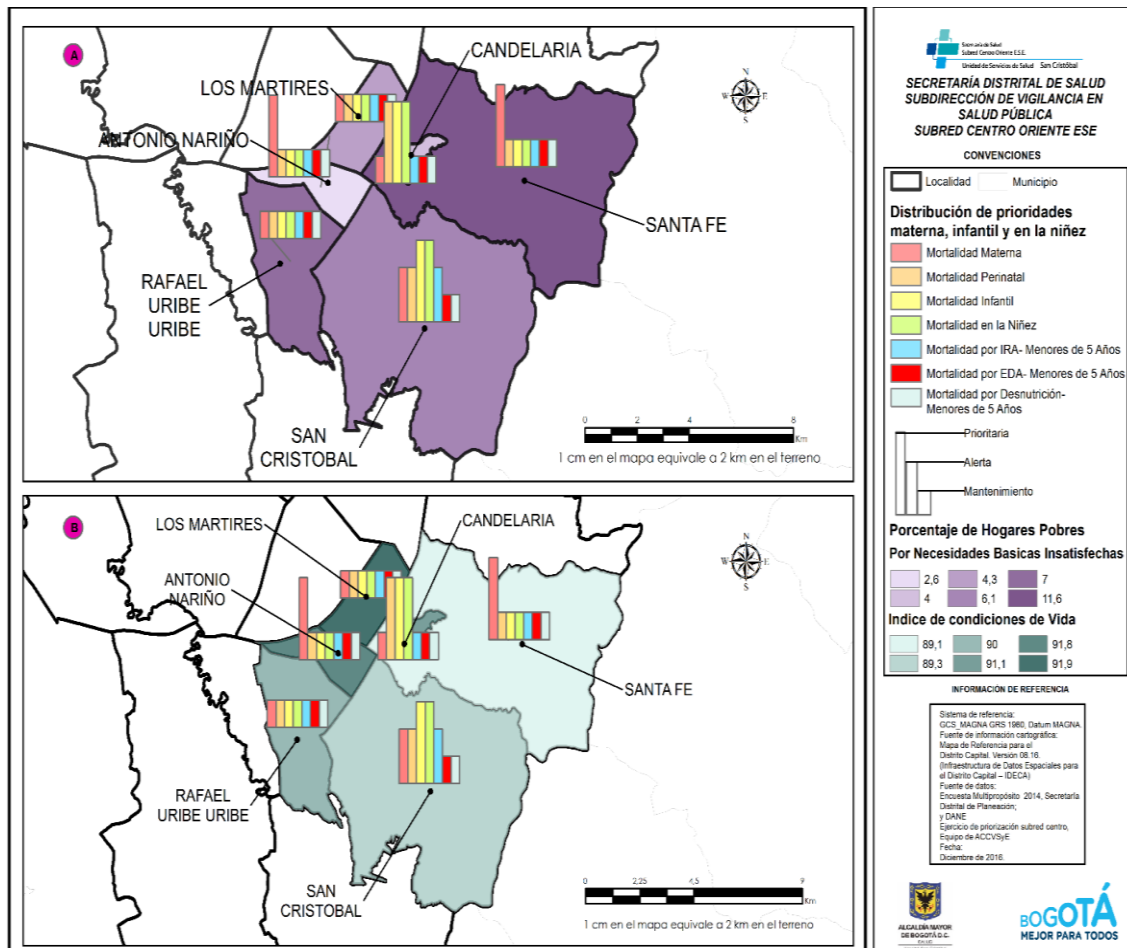

Fuente: Equipo ACCVSyE con datos de datos IDECA, SDP 2015 y ejercicio de priorización de mortalidades 2016, Subred Centro Oriente.

En cuanto al contexto territorial, la localidad de Los Mártires cuenta con dos UPZ, la 37 Santa Isabel y 102 La Sabana donde se presentan complejas situaciones socio-culturales, se evidencia alto consumo de SPA legal e ilegal y cuenta con una zona de alto impacto; presenta amenazas tecnológicas asociadas a incendios, fugas, explosiones, etc. Se ubica en el tercer lugar a nivel distrital en hacinamiento y en segundo lugar con niveles más altos de pobreza por NBI. Tiene un total de 98.758 habitantes, cuenta con todos los grupos diferenciales y de inclusión; frente al índice de envejecimiento, hay 79 adultos mayores de 60 años por 100 menores de 15 (ver Figura 7)

Figura 7. Contexto territorial Subred Centro Oriente

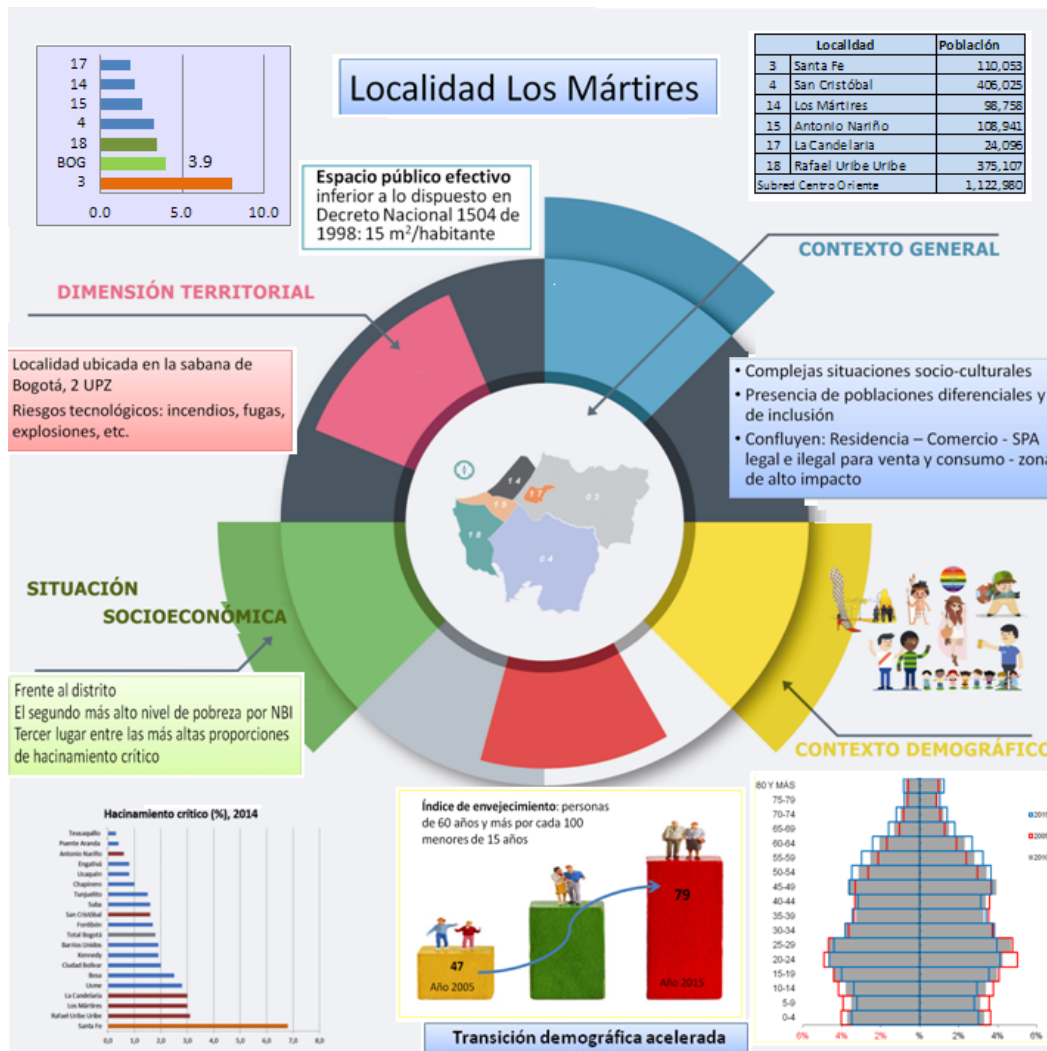

Fuente: Construcción propia Equipo ACCVSYE

Las principales causas de mortalidad distribuidas por subgrupos se deben a las enfermedades isquémicas del corazón, enfermedades cerebrovasculares y a las enfermedades crónicas de las vías respiratorias las cuales reportan tasas ajustadas de 85,07, 42, 53 y 37,52 por 100.000 habitantes, respectivamente (ver Figura 8)

Figura 8. Prioridades en Mortalidad, Localidades Subred Centro Oriente



Fuente: Construcción propia Equipo ACCVSyE

Las prioridades de morbilidad en menores de un año son dadas por las enfermedades del sistema respiratorio seguido de factores que influyen en el estado de salud y contacto con los servicios de salud; mientras que en los menores de 6 a 11 años se encuentran las enfermedades del sistema digestivo y enfermedades infecciosas y parasitarias. Para los menores de 1 a 5 años, 12 a 17, 18 a 28 y 29 a 59 años se presenta los factores que influyen en el estado de salud y contacto con los servicios de salud seguido de las enfermedades del sistema digestivo; en las mujeres de 18 a 28 años se encuentran las atenciones del



embarazo, parto y puerperio. Para los adultos mayores de 60 años las principales causas de morbilidad se atribuyen a las enfermedades hipertensivas y enfermedades del sistema digestivo (ver Figura 9)

Figura 9. Prioridades en Morbilidad, Subred Centro Oriente, año 2015



Fuente: Construcción propia Equipo ACCVSYE



ALCALDÍA MAYOR
DE BOGOTÁ D.C.
SALUD
Subred Integrada de Servicios
de Salud Centro Oriente E.S.E.

REFERENCIAS BIBLIOGRÁFICAS

- 1 Bogotá. Secretaría Distrital de Planeación. 21 monografías de las localidades, Distrito Capital 2011 [Internet]. [Consultado 2016 Sep 28]. Disponible en: <http://www.sdp.gov.co/portal/page/portal/PortalSDP/InformacionTomaDecisiones/Estadisticas/Documentos/An%E1lisis/DICE062-MonografiaBogota-31122011.pdf>
- 2 Bogotá. Secretaría Distrital de Ambiente. Agenda ambiental de la localidad Los Mártires. [Internet]. [Consultado 2016 Sep 29]. Disponible en: http://oab2.ambientebogota.gov.co/apc-aa-files/a65cd60a57804f3f1d35afb36cfcf958/14_AA_LosMartires_1.pdf.
- 3 Observatorio Ambiental de Bogotá. Indicadores de espacio público en Bogotá [Internet]. [Consultado 2016 Sep 29]. Disponible en: http://oab.ambientebogota.gov.co/apc-aa-files/57c59a889ca266ee6533c26f970cb14a/indicadores_bogot.pdf
- 4 Colombia. Presidencia de la República. Decreto 1504 de 1998, por el cual se reglamenta el manejo del espacio público en los planes de ordenamiento territorial. Diario Oficial, 43357 (Ago. 6 1998). <http://www.alcaldiabogota.gov.co/sisjur/normas/Norma1.jsp?i=1259>.
- 5 Universidad de los Andes, & Cámara de Comercio de Bogotá. Reporte anual de movilidad 2014. [Internet]. [Consultado 2016 Sep 28]. Disponible en: <http://bibliotecadigital.ccb.org.co/handle/11520/13882>
- 6 Instituto de Desarrollo Urbano. [Internet]. Bogotá; c2014. [Consultado 2016 Sep 29]. Disponible en: <http://app.idu.gov.co/geodata/IntenasMain/estadisticas.html>

Diagonal 34 N° 5-43
Código postal: 110311
Tel.: 3444484
www.subredcentroorie

Estamos en periodo de transición

**BOGOTÁ
MEJOR
PARA TODOS**