

# ANÁLISIS DE CONDICIONES, CALIDAD DE VIDA, SALUD Y ENFERMEDAD

## CENTRO ORIENTE



ALCALDÍA MAYOR  
DE BOGOTÁ D.C.

BOGOTÁ  
MEJOR  
PARA TODOS



ALCALDÍA MAYOR  
DE BOGOTÁ D.C.

SALUD  
Subred Integrada de Servicios  
de Salud Centro Oriente E.S.E.



Secretaría de Salud  
Subred Integrada de Servicios de Salud

**Centro Oriente E.S.E.**

## DOCUMENTO DE ANÁLISIS DE CONDICIONES, CALIDAD DE VIDA, SALUD Y ENFERMEDAD, AÑO 2015

VIGENCIA: AGOSTO 2016 A MARZO 2017

### DIRECTIVAS

#### **Nivel Distrital**

**Alcalde Mayor de Bogotá, D.C.**

Enrique Peñalosa Londoño

#### **Secretario Distrital de Salud**

Luis Gonzalo Morales Sánchez

#### **Subsecretaría de Salud Pública**

Patricia Arce Guzmán

#### **Subred Centro Oriente E.S.E.**

##### **Gerente**

Martha Yolanda Ruíz Valdés

#### **Unidad de Servicios de Salud Centro Oriente**

##### **Coordinadora PIC**

Elizabeth Coy Jiménez

#### **Referente de Gobernanza**

Yulieth Ávila Bohórquez

Diagonal 34 N° 5-43

Código postal: 110311

Tel.: 3444484

www.subredcentroorie

*Estamos en período de transición*

**BOGOTÁ  
MEJOR  
PARA TODOS**



ALCALDÍA MAYOR  
DE BOGOTÁ D.C.  
SALUD

Subred Integrada de Servicios  
de Salud Centro Oriente E.S.E.

## AUTORES

### **Análisis de Condiciones, Calidad de Vida, Salud y Enfermedad**

Laura María Medina Pájaro

Antropóloga

Boris Navarrete Riaño

Sociólogo

Bayron Quintero Mallungo

Geógrafo

Donald Rodrigo García Jiménez

Geógrafo

Francy Cecilia Perdomo Alarcón

Epidemióloga

Lady Viviana Rodríguez Galindo

Epidemióloga

Adriana Aminta Vásquez Rojas

Epidemióloga

Zuleima Machado Porras

Epidemióloga

Natali Paola Cortés Molano

Epidemióloga

Diagonal 34 N° 5-43

Código postal:110311

Tel.: 3444484

[www.subredcentroorie](http://www.subredcentroorie)

*Estamos en período de transición*

**BOGOTÁ**  
**MEJOR**  
**PARA TODOS**

## TABLA DE CONTENIDO

CAPÍTULO 1: CARACTERIZACIÓN DE LOS CONTEXTOS TERRITORIAL Y DEMOGRÁFICO .....	14
1.1 CONTEXTO TERRITORIAL.....	14
1.2 CONTEXTO POBLACIONAL .....	17
1.3 INDICADORES DE ESTRUCTURA DEMOGRÁFICA .....	19
1.4 INDICADORES DE DINÁMICA DEMOGRÁFICA .....	23
1.5 CONCLUSIÓN DEL CAPÍTULO .....	27
CAPÍTULO 2: CONDICIONES DE VIDA (DETERMINANTES) .....	28
2.1 ANÁLISIS POR DETERMINANTES SOCIALES Y DE SALUD.....	35
2.1.1 Determinantes Estructurales.....	35
2.1.2 Determinantes Intermedios.....	36
2.1.3 Determinantes Proximales .....	37
CAPÍTULO 3: MORTALIDAD Y MORBILIDAD .....	39
3.1 MORTALIDAD.....	39
3.1.1 Mortalidad por Grandes Causas 6/67 .....	39
3.1.2 Mortalidad por subgrupos, grandes causas 6/67 .....	45
3.1.3 Mortalidad Infantil y en la Niñez .....	55
3.1.4 Mortalidad Materno-Infantil y de la Niñez.....	58
3.2 MORBILIDAD.....	60
3.2.1 Morbilidad atendida de la población que reside en las localidades de influencia de la Subred .....	60
3.2.1.1 Infancia .....	70
3.2.1.2 Adolescencia y Juventud.....	78
3.2.1.3 Adultez .....	84



ALCALDÍA MAYOR  
DE BOGOTÁ D.C.

SALUD

Subred Integrada de Servicios  
de Salud Centro Oriente E.S.E.

3.2.1.4	Vejez .....	92
3.2.2	Descripción de la Oferta .....	97
3.2.3	Eventos de Vigilancia en Salud Pública .....	105
3.2.3.1	SIVIGILA Nacional .....	105
3.2.3.2	SIVIGILA Distrital .....	106
3.2.4	Análisis General de la Morbilidad .....	107
CAPÍTULO 4: PRIORIZACIÓN DE NECESIDADES Y TERRITORIOS .....		109
4.1	PRIORIZACIÓN DE NECESIDADES .....	109
4.1.1	Prioridades según contexto territorial y demográfico y según condiciones de vida (determinantes) .....	109
4.1.2	Prioridades en Mortalidad .....	112
4.1.2.1	Prioridades por Grandes Causas 6/67 y Causas Específicas .....	112
4.1.2.2	Prioridades por Causas de Muerte Infantil .....	114
4.1.2.3	Prioridades por Muerte Materna, Infantil y en la Niñez .....	116
4.1.3	Prioridades en Morbilidad .....	117
4.2	PRIORIZACIÓN DE TERRITORIOS .....	119
4.2.1	Localidad Santa Fe .....	119
4.2.2	Localidad San Cristóbal .....	122
4.2.3	Localidad Los Mártires .....	125
4.2.4	Localidad Antonio Nariño .....	127
4.2.5	Localidad La Candelaria .....	128
4.2.6	Localidad Rafael Uribe Uribe .....	129
4.3	RESUMEN DE NECESIDADES .....	133
5. INTERVENCIONES EN SALUD PÚBLICA .....		139
5.1	CARACTERIZACIÓN DE ESPACIOS .....	139
5.1.1	Espacio Vivienda .....	139
5.1.2	Espacio Trabajo .....	141

Diagonal 34 N° 5-43  
Código postal:110311  
Tel.: 3444484  
www.subredcentroorie

*Estamos en período de transición*

**BOGOTÁ**  
**MEJOR**  
**PARA TODOS**



ALCALDÍA MAYOR  
DE BOGOTÁ D.C.

SALUD  
Subred Integrada de Servicios  
de Salud Centro Oriente E.S.E.

5.1.3 Espacio Público .....	142
5.1.4 Espacio Educación .....	143
5.2 RESULTADOS DE LA CARACTERIZACIÓN SOCIO AMBIENTAL.....	144
5.2.1 Espacio Vivienda .....	144
5.2.2 Espacio Trabajo.....	163
5.2.3 Espacio Público .....	170
5.2.4 Espacio Educación .....	177
5.3 CONCLUSIONES .....	186
5.3.1 Espacio Vivienda .....	186
5.3.2 Espacio Trabajo.....	187
5.3.3 Espacio Público .....	187
5.3.4 Espacio Educación .....	187
6 ANEXOS .....	193
7 REFERENCIAS BIBLIOGRÁFICAS .....	242

## LISTADO DE MAPAS

Mapa 1. Contexto territorial localidades de la Subred Centro Oriente.....	16
Mapa 2. Contexto poblacional de las localidades de la Subred Centro Oriente ....	18
Mapa 3.Indicadores de dinámica demográfica, localidades de la Subred Centro Oriente, años 2010 y 2015 .....	25
Mapa 4. Ubicación de las IPS públicas y privadas en localidades de la Subred Centro Oriente, año 2015.....	103
Mapa 5. Condiciones representativas identificadas en las localidades de la Subred Centro Oriente.....	111
Mapa 6. Prioridades por grandes causas de mortalidad 6/67, pobres por NBI e índice de condiciones de vida por localidad, Subred Centro Oriente .....	137
Mapa 7. Prioridades por muerte materna, infantil y en la niñez; pobres por NBI e índice de condiciones de vida por localidad, Subred Centro Oriente .....	138

Diagonal 34 N° 5-43  
Código postal:110311  
Tel.: 3444484  
www.subredcentroorie

*Estamos en período de transición*

**BOGOTÁ**  
**MEJOR**  
**PARA TODOS**



Mapa 8. Familias intervenidas por el espacio vivienda, Subred Centro Oriente, septiembre – noviembre del año 2016 .....	144
Mapa 9 Trabajo infantil y ubicación de las UTI, espacio laboral, Subred centro oriente, septiembre – noviembre 2016 .....	163
Mapa 10. Ubicación escenarios de espacio público por componente, Subred Centro Oriente, septiembre – diciembre 2016.....	171
Mapa 11. Ubicación colegios y hogares intervenidos por espacio educación, Subred Centro Oriente, septiembre 2016 a enero 2017 .....	177

### LISTADO DE TABLAS

Tabla 1. Población diferencial en las localidades de la Subred Centro Oriente, año 2014 .....	19
Tabla 2. Tasas crudas y ajustadas de mortalidad por grandes causas 6/67 por localidad y sexo, Subred Centro Oriente, 2012 a 2014 .....	44
Tabla 3. Tasas ajustadas, mortalidad por subgrupos 6/67 según sexo, localidades Subred Centro Oriente, 2012 – 2014 .....	50
Tabla 4. Mortalidad Infantil y en la Niñez específica en menores de 5 años, Subred Centro Oriente, 2012 a 2014 .....	55
Tabla 5. Mortalidad Infantil y en la Niñez específica en menores de 5 años, localidades Subred Centro Oriente, 2012 a 2014.....	57
Tabla 6. Mortalidad Infantil y Niñez y comparaciones, Subred Centro Oriente, 2012 a 2014 .....	59
Tabla 7. Reporte de Atenciones y personas atendidas según localidad y UPZ, Subred Centro Oriente, 2015 .....	61
Tabla 8. Distribución de la población atendida según régimen de afiliación por localidades Subred Centro Oriente, año 2015.....	62
Tabla 9. Población atendida residente por localidad Subred Centro Oriente según las diez principales aseguradoras reportadas, año 2015 .....	63
Tabla 10. Distribución de la Morbilidad atendida según agrupación 6/67, por localidad, Subred Centro Oriente, 2015 .....	64
Tabla 11. Diez principales causas de morbilidad atendida para el grupo de demás enfermedades según agrupación 6/67, por localidad, Subred Centro Oriente, 2015. ....	65



ALCALDÍA MAYOR  
DE BOGOTÁ D.C.

SALUD

Subred Integrada de Servicios  
de Salud Centro Oriente E.S.E.

Tabla 12. Distribución de la población atendida según curso de vida por localidades Subred Centro Oriente, año 2015.....	66
Tabla 13. Distribución de la población atendida según tipo de servicio por agrupación 6/67, Subred Centro Oriente, año 2015.....	68
Tabla 14. Distribución de las atenciones en salud en la población desplazada por localidad Subred Centro Oriente, año 2015 .....	69
Tabla 15. Distribución de la Morbilidad atendida en población desplazada según agrupación 6/67, por localidad, Subred Centro Oriente, año 2015.....	69
Tabla 16. Distribución de las atenciones en salud en niños por sexo según localidad y UPZ Subred Centro Oriente, año 2015 .....	71
Tabla 17. Distribución de las atenciones en salud a residentes durante la infancia según agrupación 6/67 por localidad Subred Centro Oriente, año 2015.....	73
Tabla 18. Distribución de las atenciones en salud a residentes durante la infancia según IPS en las localidades Subred Centro Oriente, año 2015.....	76
Tabla 19. Distribución de las atenciones en salud en adolescentes y jóvenes por sexo según localidad y UPZ Subred Centro Oriente, año 2015 .....	79
Tabla 20. Distribución de las atenciones en salud en adolescentes y jóvenes según agrupación 6/67 por localidad Subred Centro Oriente, 2015.....	80
Tabla 21. Distribución de las atenciones en salud a residentes adolescentes y jóvenes según IPS en las localidades Subred Centro Oriente, año 2015 .....	83
Tabla 22. Reporte de Atenciones y personas adultas atendidas según localidad y UPZ, Subred Centro Oriente, 2015. ....	85
Tabla 23. Reporte de morbilidad atendida en población adulta según agrupación 6/67, por localidad, Subred Centro Oriente, año 201 .....	86
Tabla 24. Diez principales causas de morbilidad atendida en población adulta para el grupo de demás enfermedades según agrupación 6/67, por localidad, Subred Centro Oriente, año 2015.....	87
Tabla 25. Reporte de atención a población adulta por tipo de servicio, localidad, Subred Centro Oriente, año 2015. ....	88
Tabla 26. Distribución de morbilidad atendida en población adulta según agrupación 6/67, por tipo de servicio, Subred Centro Oriente, 2015.....	89
Tabla 27. Reporte de Atenciones en población adulta residente en localidades Subred Centro Oriente por IPS, año 2015. ....	89
Tabla 28. Distribución de las atenciones en salud a personas de 60 años y más por sexo según localidad y UPZ Subred Centro Oriente, año 2015 .....	92

Diagonal 34 N° 5-43  
Código postal:110311  
Tel.: 3444484  
www.subredcentroorie

*Estamos en período de transición*

**BOGOTÁ**  
**MEJOR**  
**PARA TODOS**





ALCALDÍA MAYOR  
DE BOGOTÁ D.C.

SALUD

Subred Integrada de Servicios  
de Salud Centro Oriente E.S.E.

Tabla 29. Distribución de las atenciones en salud de 60 años y más según agrupación 6/67 en las localidades de la Subred Centro Oriente, año 2015.....	93
Tabla 30. Distribución de las atenciones en salud en mayores de 60 años y más en las localidades y UPZ Subred Centro Oriente por IPS, 2015 .....	95
Tabla 31. Distribución de las atenciones en salud en mayores de 60 años y más en las localidades y UPZ Subred Centro Oriente por tipo de consulta, año 2015.	96
Tabla 32. Prestadores de servicios de salud de la Subred Centro Oriente, según naturaleza jurídica a noviembre de 2016 .....	98
Tabla 33. Prestadores de servicios de salud de Bogotá D.C., según localización a diciembre de 2015.....	99
Tabla 34. Distribución de servicios ofertados en los puntos de atención, según naturaleza jurídica de los prestadores de servicios de salud, Subred Centro Oriente, años 2015.....	100
Tabla 35. Distribución de la notificación por grupos de eventos, localidades de la Subred Centro Oriente, Año 2015.....	106
Tabla 36. Distribución de la notificación por subsistemas distritales de vigilancia epidemiológica, localidades de la Subred Centro Oriente, Año 2015.....	107
Tabla 37. Distribución de prioridades por agrupación de grandes causas de muerte 6/67, Subred Centro Oriente, 2012 a 2014 .....	113
Tabla 38. Distribución de prioridades por causas de muerte infantil, Subred Centro Oriente, 2012 a 2014.....	115
Tabla 39. Distribución de prioridades por muerte materna, infantil y en la niñez, Subred Centro Oriente, 2012 a 2014 .....	116
Tabla 40. Distribución de la morbilidad según curso de vida y lista 6/67 subred centro oriente, 2015 .....	118
Tabla 41. Distribución familias abordadas espacio vivienda según UPZ, Subred Centro Oriente, 2016.....	145
Tabla 42. Distribución familias según pertenencia étnica por localidad y UPZ, Subred Centro oriente, 2016 .....	146
Tabla 43. Distribución población según discapacidad por localidad y UPZ, Subred Centro Oriente, 2016.....	149
Tabla 44. Distribución población según hecho victimizante del conflicto armado por localidad y UPZ, Subred Centro Oriente, 2016 .....	149
Tabla 45. Convivencia con animales por localidad y UPZ, Subred Centro Oriente, 2016 .....	151

Diagonal 34 N° 5-43  
Código postal:110311  
Tel.: 3444484  
www.subredcentroorie

*Estamos en período de transición*

**BOGOTÁ**  
**MEJOR**  
**PARA TODOS**

Tabla 46 Vulnerabilidad espacio vital, Subred Centro Oriente, 2016 .....	153
Tabla 47 Vulnerabilidad consumo de agua potable, Subred Centro Oriente, 2016 .....	154
Tabla 48 Vulnerabilidad manejo de aguas residuales, Subred Centro Oriente, 2016 .....	155
Tabla 49 Vulnerabilidad manejo de residuos sólidos, Subred Centro Oriente, 2016 .....	156
Tabla 50 Vulnerabilidad manejo de plagas, Subred Centro Oriente, 2016.....	157
Tabla 51 Vulnerabilidad manejo alimentos e higiene, Subred Centro Oriente, 2016 .....	158
Tabla 52 Vulnerabilidad conocimiento riesgos químicos, Subred Centro Oriente, 2016 .....	159
Tabla 53 Razón abandono escolar, Subred Centro Oriente, 2016.....	160
Tabla 54 Vulnerabilidad riesgo psicosociales, Subred Centro Oriente, 2016.....	161
Tabla 55 Vulnerabilidad condiciones no transmisibles (crónicas), Subred Centro Oriente, 2016.....	162
Tabla 56. Caracterización respuesta Espacio Público, Subred Centro Oriente, 2016 .....	176
Tabla 57. Reporte meta de gobierno 1, Subred Centro Oriente, septiembre – diciembre 2016.....	178

## LISTADO DE FIGURAS

Figura 1. Pirámide poblacional según quinquenios de edad, localidad y Subred Centro Oriente, años 2005, 2010, 2015 .....	21
Figura 2. Tasas crudas, mortalidad por grandes causas 6/67, Subred Centro Oriente, 2012 – 2014.....	39
Figura 3. Tasas ajustadas, mortalidad por grandes causas 6/67 por sexo, Subred Centro Oriente, 2012 – 2014.....	40
Figura 4. Tasas ajustadas de mortalidad por grandes causas 6/67, localidades Subred Centro Oriente, año 2014 .....	42
Figura 5. Tasas crudas, primeras causas de mortalidad por subgrupos de grandes causas 6/67, Subred Centro Oriente, 2012 – 2014 .....	45
Figura 6. Primeras causas de mortalidad en hombres por subgrupos de grandes causas 6/67, Tasas crudas y ajustadas, Subred Centro Oriente, 2012 – 2014.....	46



ALCALDÍA MAYOR  
DE BOGOTÁ D.C.

SALUD

Subred Integrada de Servicios  
de Salud Centro Oriente E.S.E.

Figura 7. Primeras causas de mortalidad en mujeres por subgrupos de grandes causas 6/67, Tasas crudas y ajustadas, Subred Centro Oriente, 2012 – 2014.....	47
Figura 8. Distribución de la población atendida según tipo de servicio por curso de vida, Subred Centro Oriente, año 2015.....	67
Figura 9 Resultado priorización localidad Santa Fe .....	121
Figura 10 Resultado priorización localidad Los Mártires .....	126
Figura 11 Resultado priorización localidad La Candelaria .....	129
Figura 9. Contexto territorial Subred Centro Oriente .....	134
Figura 10. Prioridades en Mortalidad, Localidades Subred Centro Oriente .....	135
Figura 11. Prioridades en Morbilidad, Subred Centro Oriente, año 2015.....	136
Figura 12. Distribución población según sexo por localidad y UPZ, Subred Centro Oriente, 2016.....	147
Figura 13. Distribución población según curso de vida por localidad y UPZ,Subred Centro Oriente, 2016.....	148
Figura 14. Distribución población según régimen de afiliación en salud por localidad y UPZ, Subred Centro Oriente, 2016 .....	150
Figura 15 Vulnerabilidad riesgos ambientales en la vivienda, Subred Centro Oriente, 2016.....	152
Figura 16. Distribución niños y niñas trabajadores caracterizados, Subred Centro Oriente, septiembre – diciembre 2016 .....	164
Figura 17. Distribución menores trabajadores caracterizados según SGSSS, Subred Centro Oriente, septiembre – noviembre 2016.....	165
Figura 18. Distribución menores trabajadores según razón por la cual trabajan, Subred Centro Oriente, septiembre – noviembre 2016.....	166
Figura 19. Distribución UTI caracterizadas, Subred Centro Oriente, septiembre – diciembre 2016.....	167
Figura 20. Actividad económica más frecuente de las UTI caracterizadas, Subred Centro Oriente, septiembre – diciembre 2016.....	168
Figura 21. Distribución accidentes laborales ocurridos en las UTI en los últimos seis meses, Subred Centro Oriente, 2016 .....	169
Figura 22. Distribución signos y síntomas de enfermedad laboral,Subred Centro Oriente, 2016.....	170

## LISTADO DE CUADROS

Diagonal 34 N° 5-43  
Código postal:110311  
Tel.: 3444484  
www.subredcentroorie

*Estamos en período de transición*

**BOGOTÁ**  
**MEJOR**  
**PARA TODOS**

Cuadro 1. Clasificación por magnitud, tendencia y criterio.....	112
Cuadro 2. Conformación equipo espacio vivienda, Subred Centro Oriente, 2016 .....	140

## LISTADO DE ANEXOS

Anexo 1. Indicadores de Estructura Demográfica por UPZ, Subred Centro Oriente, años 2005, 2010 y 2015.....	193
Anexo 2. Indicadores de Dinámica Demográfica por localidad, Subred Centro Oriente, años 2010 a 2015.....	206
Anexo 3. Matriz de Valoración de Dimensiones y Características- Calidad de Vida - Sub Red Centro Oriente.....	207
Anexo 4. Tasa de Mortalidad Especifica de Mortalidad Infantil y en la Niñez, Subred Centro Oriente, 2012 a 2014 .....	208
Anexo 5. Distribución de la población atendida según régimen de afiliación por curso de vida, localidad y UPZ, Subred Centro Oriente, Año 2015.....	211
Anexo 6. Distribución de las atenciones en salud durante el curso de vida por localidad y UPZ Subred Centro Oriente, año 2015 .....	217
Anexo 7. Distribución de las atenciones en salud en menores 1 año en las localidades y UPZ, Subred centro oriente por grande causa 66/7, 2015 .....	218
Anexo 8. Distribución de las atenciones en salud en menores 1 a 5 años en las localidades y UPZ Subred Centro Oriente por grande causa 66/7, 2015.....	219
Anexo 9. Distribución de las atenciones en salud en menores 6 a 11 años en las localidades y UPZ sub red centro oriente por grande causa 66/7, 2015.....	220
Anexo 10. Distribución de las atenciones en salud según tipo de servicio por curso de vida, localidad y UPZ, Subred Centro Oriente, año 2015.....	221
Anexo 11. Distribución de las atenciones en salud en adolescentes y jóvenes según agrupación 6/67 por localidad y UPZ Subred Centro Oriente, 2015.....	226
Anexo 12. Distribución de las atenciones en salud para adolescentes y jóvenes según IPS por localidad y UPZ Subred Centro Oriente, año 2015.....	230
Anexo 13. Distribución de las atenciones en salud en población adulta según agrupación 6/67 por localidad y UPZ Subred Centro Oriente, 2015.....	233



ALCALDÍA MAYOR  
DE BOGOTÁ D.C.

SALUD

Subred Integrada de Servicios  
de Salud Centro Oriente E.S.E.

Anexo 14. Distribución de morbilidad atendida en población adulta según agrupación 6/67, por tipo de servicio, localidades Subred Centro Oriente, año 2015 ..... 234

Anexo 15. Distribución de las atenciones en salud de 60 años y más según agrupación 6/67 por localidad y UPZ de la Subred Centro Oriente, año 2015 .... 236

Anexo 16. Territorios priorizados en la localidades de la Subred Centro Oriente 237

Diagonal 34 N° 5-43  
Código postal:110311  
Tel.: 3444484  
[www.subredcentroorie](http://www.subredcentroorie)

*Estamos en período de transición*

**BOGOTÁ**  
**MEJOR**  
**PARA TODOS**

## CAPÍTULO 1: CARACTERIZACIÓN DE LOS CONTEXTOS TERRITORIAL Y DEMOGRÁFICO

### 1.1 CONTEXTO TERRITORIAL

Las localidades Santa Fe, San Cristóbal, Los Mártires, Antonio Nariño, La Candelaria y Rafael Uribe Uribe, ubicadas en el área geográfica centro oriente de la ciudad, dan su nombre a la Subred Integrada de Servicios de Salud; su límite norte son las localidades Chapinero y Teusaquillo, al occidente están Puente Aranda y Tunjuelito, al sur Usme; mientras que al oriente están los municipios de Ubaque y Choachí. En términos políticos y administrativos, la conforman 20 Unidades de Planeamiento Zonal – UPZ ubicadas en el área urbana, en tanto el suelo rural se ubica en el área correspondiente a los cerros orientales de las localidades San Cristóbal y Santa Fe, clasificada esta última como Unidad de Planeamiento Rural – UPR (ver Mapa 1A). El área total de las localidades equivale a 12.155,8 hectáreas, que representa el 7,42% del área total de Bogotá, de las cuales el 58,25% (n= 7081,5) se clasifican como suelo rural; y no cuenta con zonas de expansión(1).

Este territorio comprende un área de cerros orientales, sus piedemontes y el llano fluviolacustre de la sabana de Bogotá; su altura se incrementa de occidente a oriente y varía entre 2554 y 3444 Metros Sobre el Nivel del Mar – MSNM, con las subsecuentes variaciones climáticas, donde la zona rural de San Cristóbal y Santa Fe reportan la menor temperatura media anual, entre 10°C y 12°C, con pluviosidad superior a 1150 mm al año; mientras que en La Candelaria, Los Mártires, Antonio Nariño y Rafael Uribe Uribe, la temperatura media supera los 14°C y su precipitación anual media es inferior a 1000 mm.

Su sistema hídrico está conformado por cinco corrientes principales: los ríos Arzobispo, San Francisco y Teusacá en la localidad Santa Fe; y el río Fucha y la quebrada Chiguaza en San Cristóbal; los cuales colectan las aguas provenientes de los drenajes ubicados en la parte alta de los cerros orientales y fluyen hacia el occidente, a excepción del río Teusacá que transcurre de sur a norte (ver

Mapa 1B); las cuales son canalizadas a su paso por las localidades del costado occidental de la Subred.

Frente al espacio público efectivo, entendido como las áreas “[...] de disfrute y en el que el ciudadano puede permanecer y ejercer libremente sus derechos como plazas, plazoletas, parques y zonas verdes” (2), las localidades presentan déficit al año 2013, toda vez que sus valores oscilan entre 1,87 y 7,99 m<sup>2</sup> por habitante, el primero correspondiente a La Candelaria y el segundo a Santa Fe (3), cifras que incumplen lo establecido en el Decreto Nacional 1504 de 1998, el cual plantea que la meta es de 15 m<sup>2</sup> por habitante (4).

El desarrollo de actividades antrópicas en estas condiciones territoriales puede llegar a afectar a la población en la medida en que ésta tenga o no los mecanismos necesarios para sortearlas o afrontarlas. En este sentido, se ha identificado para estas localidades amenaza de remoción en masa y de incendios forestales; la primera con grado de afectación que aumenta en dirección occidente-oriental, en consonancia con el relieve escarpado característico de las inmediaciones de los cerros orientales y la dinámica fluvial de los cuerpos de agua provenientes de la cadena cordillerana (ver Mapa 1C); y la segunda, hacia el costado occidental de los cerros orientales en razón de su cobertura arbórea\*.

Finalmente, en lo que a movilidad se refiere, la malla vial relativamente regular hacia el occidente tiende a volverse irregular al oriente en razón de la topografía del terreno descrito; más del 60% de la malla vial arterial de las seis localidades se encuentra en buen estado, situación que contrasta con la de las vías locales, que son las predominantes (5), en donde más del 58% de sus carriles se encuentran en regular o mal estado, con casos críticos como San Cristóbal con el 88% y Rafael Uribe Uribe con 85%, siendo excepcional el caso de Antonio Nariño con 42% (6). Se concluye así que la malla vial general se encuentra deteriorada o en un proceso sostenido de deterioro.

---

\* El Decreto 190 de 2004 del Instituto Distrital de Gestión de Riesgos y Cambio Climático – IDIGER delimita aquellas zonas sujetas a amenazas y riesgos.

## Mapa 1. Contexto territorial localidades de la Subred Centro Oriente

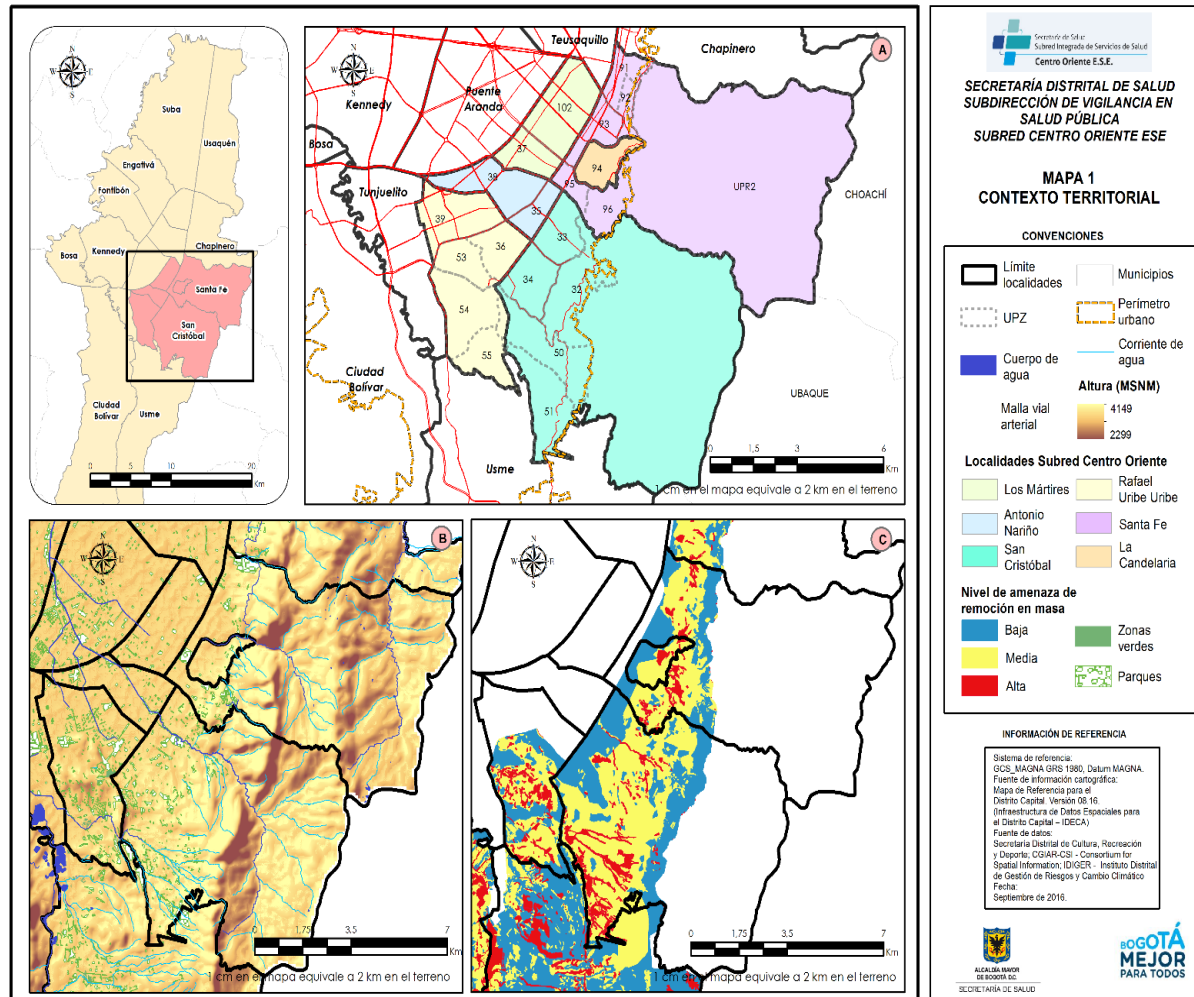

Fuente: Equipo ACCVSyE con datos de datos IDECA, Secretaría Distrital de Cultura, Recreación y Deporte; ConsortiumforSpatialInformation e IDIGER.

Diagonal 34 N° 5-43  
 Código postal: 110311  
 Tel.: 3444484  
 www.subredcentroorie

*Estamos en período de transición*

**BOGOTÁ  
MEJOR  
PARA TODOS**



## 1.2 CONTEXTO POBLACIONAL

La población estimada para el área que cubre la Subred Centro Oriente es de 1'122.980 habitantes al año 2015, cifra que ha disminuido en un 0,4% con respecto al año 2010 (n= 1'127.911 habitantes) y un 0.06% frente al año 2005 (n= 1'122.326 habitantes). Esta población es predominantemente urbana, según proyecciones poblacionales para el año 2015, sólo se encuentra población rural en las localidades Santa Fe y San Cristóbal, con 6.497 y 210 habitantes respectivamente. No obstante, se aclara que San Cristóbal no cuenta con zonas rurales habitables como tal, y esta estimación corresponde a ocupación ilegal en el borde urbano de la localidad.

La desagregación de la población por UPZ muestra a la 54-Marruecos (106.616 hab.) y 91-Sagrado corazón (5.553 hab.) como las de mayor y menor población, respectivamente. Así mismo, durante la última década se estiman incrementos de población para las UPZ 54-Marruecos (19,7%) y 55-Diana Turbay (10,0%); mientras que las que reportan disminución en población fueron las UPZ 39-Quiroga (-17,8%), 53-Marco Fidel Suárez (-10,1%) y 34-Veinte de Julio (-9,9%).

Desde una perspectiva de localidad, la densidad poblacional es mayor en Rafael Uribe Uribe y Antonio Nariño, superior a 150 habitantes por hectárea; no obstante, la desagregación por UPZ para el área de la Subred Centro Oriente evidencia que la mayor se encuentra en la localidad San Cristóbal, en coherencia con la cantidad de viviendas y hogares reportados en la localidad por la Encuesta Multipropósito de 2014, con 113.258 viviendas y 116.589 hogares (7); lo cual implica que la relación de hogares por vivienda es 1 a 1 en términos generales, aplicable para las seis localidades de la Subred(ver Mapa 2).

La población que habita las seis localidades es en gran medida diversa debido a la presión demográfica a la que está sometida la ciudad, por su connotación de capital nacional; según los resultados de la Encuesta Multipropósito del 2014, entre el 5% y el 15% de la población de las localidades de la Subred son personas pobres por Necesidades Básicas Insatisfechas – NBI.



ALCALDÍA MAYOR  
DE BOGOTÁ D.C.  
SALUD

Subred Integrada de Servicios  
de Salud Centro Oriente E.S.E.

## Mapa 2. Contexto poblacional de las localidades de la Subred Centro Oriente

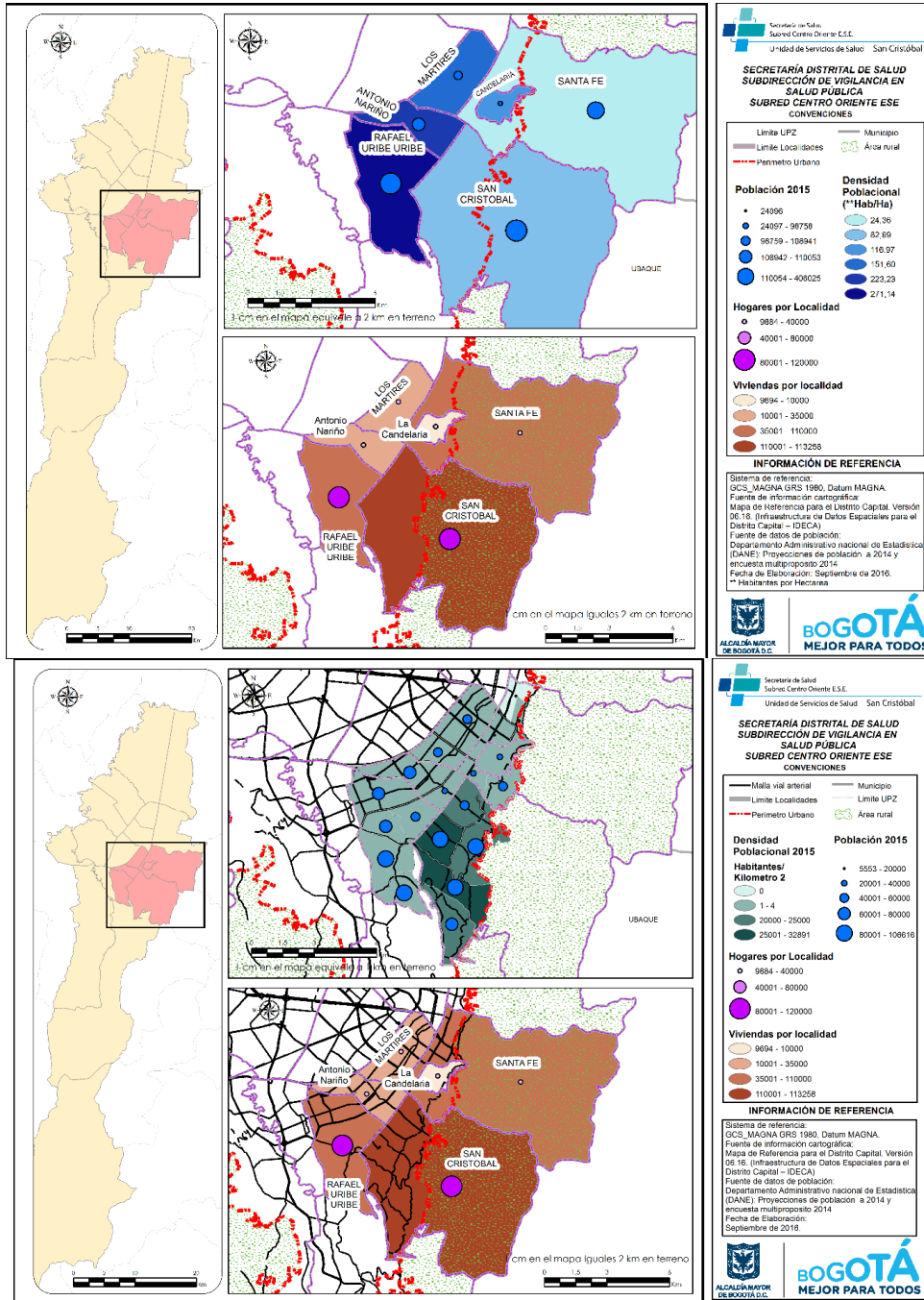

Fuente: Equipo ACCVSYe con datos de datos IDECA, proyecciones de población del Departamento Nacional de Estadística (DANE) y Encuesta Multipropósito 2014.

Diagonal 34 N° 5-43  
Código postal: 110311  
Tel.: 3444484  
www.subredcentroorie

Estamos en período de transición

**BOGOTÁ  
MEJOR  
PARA TODOS**

Adicionalmente, se identifica una parte de la población que por su situación o condición puede presentar desenlaces específicos en su situación salud-enfermedad, grupos poblacionales que, aunque dan cuenta de mayores niveles de vulnerabilidad, no están suficientemente documentados; de esta manera, la Tabla 1 indica la presencia de poblaciones diferenciales en las localidades que componen la Subred. Como elemento importante se debe tener en cuenta la presencia creciente de personas con discapacidad en todas las localidades y la confluencia de todos los grupos poblacionales enunciados en la localidad Los Mártires, los cuales implican gran impacto para la salud pública.

Tabla 1. Población diferencial en las localidades de la Subred Centro Oriente, año 2014

Localidad	Población Diferencial								
	Población General Total 2015	Recicladores (UAESP, 2014)	Habitantes de calle (Censo, SDIS 2007-2011)	LGTBI (APS, 2014)	Personas en ejercicio de prostitución APS, 2014	Víctimas del conflicto armado (APS, BDUA, RUV, 2015)	Población con discapacidad (RLCPCD 2004-2013, SDS)	Indígenas (SISPI, 2014)	Afrodescendientes (DANE 2005)
Santa Fe	110053	766	209	37	27	2001	3506	349	3056
San Cristóbal	406025	746	193	36	2	1696	13021	252	8243
Los Mártires	98758	884	2273	80	272	3556	3563	338	2774
Antonio Nariño	108941	65	153	7	8	2566	3915	74	1095
La Candelaria	24096	31	262	12	4	1014	1483	80	729
Rafael Uribe Uribe	375107	721	169	75	75	569	20918	165	4911

Fuente: Elaboración propia Equipo ACCVSYE; con base en los datos de documentos de ASIS Diferencial de las localidades Santa Fe, San Cristóbal, Antonio Nariño, Los Mártires, La Candelaria y Rafael Uribe Uribe.

### 1.3 INDICADORES DE ESTRUCTURA DEMOGRÁFICA

Como se indicó anteriormente, la población estimada al año 2015 para el área que cubre la Subred Centro Oriente es de 1'122.980 habitantes, con leve disminución durante la última década. La observación de la estructura poblacional evidencia el proceso de transición demográfica, regresiva en La Candelaria, en donde rápidamente va disminuyendo la proporción de niños, niñas y jóvenes, y se va

ampliando tanto la población en edades productivas, conocido como bono demográfico, así como la de personas de 50 años y más.(ver figura).La composición de la población por localidad muestra a San Cristóbal y Rafael Uribe como las de mayor población, en tanto Antonio Nariño, Los Mártires y Santa Fe son de tamaño similar y La Candelaria es la de menor población con marcado comportamiento estacionario(ver Figura 1).

La distribución por sexo ha presentado un incremento de 95 a 98 hombres por cada 100 mujeres durante la última década para la Subred; sobresaliendo las UPZ 93-Las Nieves y 94-La Candelaria donde esta relación se ubica en 123 y 113 hombres por 100 mujeres al año 2015, respectivamente; mientras que la menor cantidad reportada está en la UPZ 36-San José y 37-Santa Isabel, con 90 y 92 hombres por cada 100 mujeres.

Como variable de crecimiento poblacional, durante la última década se observa disminución de los menores de 5 años por Mujer en Edad Fértil – MEF al pasar de 32 a 30 por cien MEF, de la proporción de menores de 15 años (28 a 24 por cien personas) y, en consecuencia, de la dependencia infantil (43 a 35 por cien personas de 15 a 64 años) para todo el territorio cubierto por la Subred; disminución que se acentúa en las UPZ 91-Sagrado Corazón, 93-Las Nieves, 92-La Macarena, 34-Ciudad Jardín, 94-La Candelaria y 36-San José; en contraste con el incremento observado en 96-Lourdes, 51-Los Libertadores y 55-Diana Turbay (ver anexo).

Así, las UPZ 55-Diana Turbay, 54-Marruecos, 96-Lourdes, 32-San Blas y 50-La Gloria son las que dan cuenta de mayor proporción de población infantil; lo cual implica vínculo directo con la dependencia infantil, en donde se estiman cifras considerablemente altas para las UPZ 55-Diana Turbay y 51-Libertadores, equivalentes a 44 y 43 respectivamente; aunque disminuyó de 43 a 35 por cada 100 residentes entre 15 y 64 años para las localidades de la Subred del año 2005 al año 2015 (ver anexo).

**Figura 1. Pirámide poblacional según quinquenios de edad, localidad y Subred Centro Oriente, años 2005, 2010, 2015**

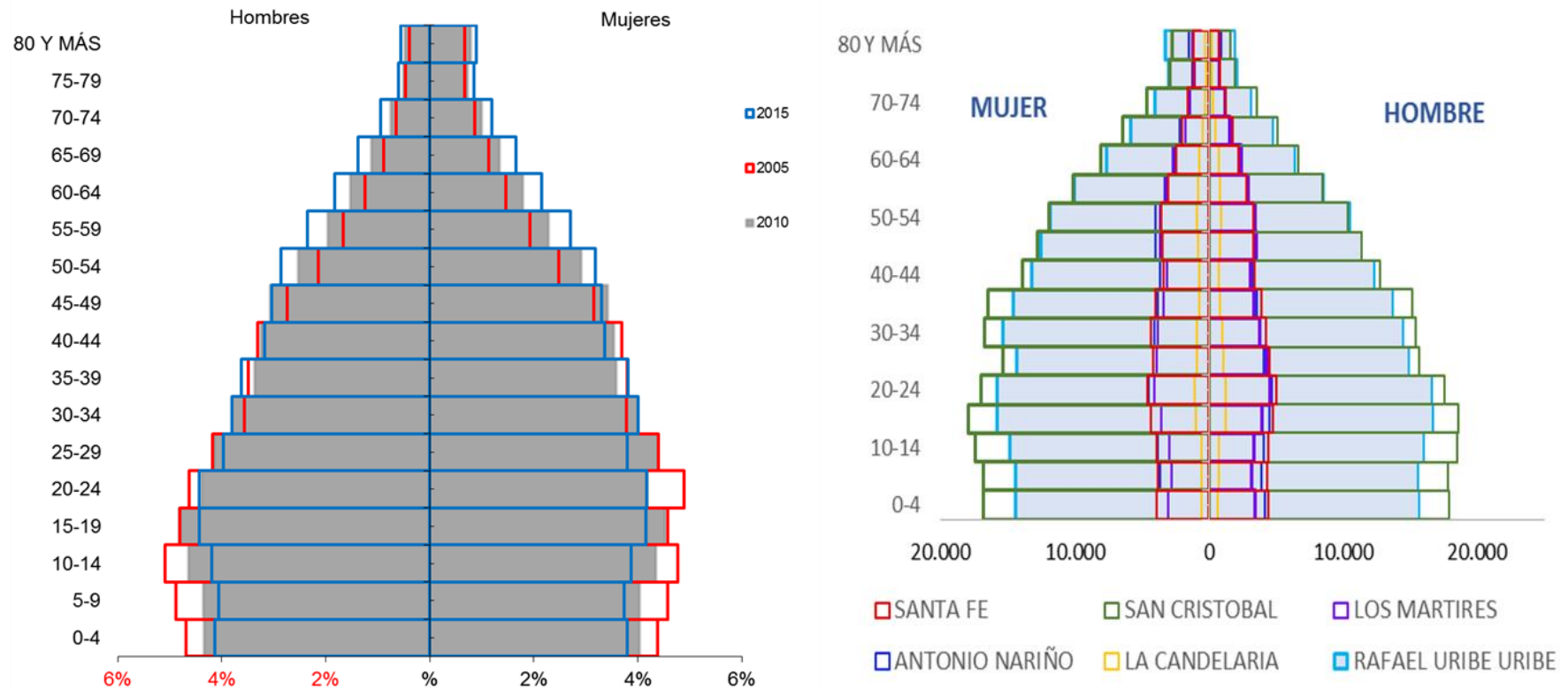

Fuente: DANE-Estimaciones de población 1985-2005 y proyecciones de población 2005-2020 Nacional y Departamental desagregado por área, sexo y grupos quinquenales de edad a junio 30.

De manera similar, la proporción de población joven entre 15 y 29 años se ubica en 25 por cien personas al año 2015, cuando en el año 2005 se ubicaba en 27, con cifras bastante parecidas para todas las UPZ de la Subred, a excepción de Sagrado Corazón y Las Nieves en donde esta proporción es inferior a 20.

El grupo poblacional que reporta incremento ostensible para toda el área de la Subred es el de personas mayores; es así como en la última década el índice de envejecimiento pasó de 30 a 51 personas de 60 años y más del total de la población; valores que en las UPZ Sagrado Corazón, Las Nieves y La Candelaria son superiores a 100. También, el índice de vejez evidencia incremento del 42% para la Subred durante la última década, pasa de 8 a 12 por cien personas, con valores superiores a 15 en Sagrado Corazón, La Nieves, Ciudad Jardín y La Candelaria e inferiores a 10 en Los Libertadores, Marruecos y Diana Turbay.

Por tanto, se observa incremento de la dependencia de personas mayores, que para la Subred asciende de 9 a 12 personas mayores de 65 años por cada 100 personas entre los 15 y 64 años, del año 2005 al 2015; siendo las UPZ Marruecos, Diana Turbay y Los Libertadores las que reportan proporciones inferiores a 10 en contraste con lo observado en Sagrado Corazón, Cruces, Ciudad Jardín y San José con proporciones estimadas superiores a 15 por 100 personas de 15 a 64 años.

La disminución de menores de 15 años junto con el incremento de personas mayores hace que para la Subred se mantenga un índice demográfico de dependencia alto; en donde la proporción de menores de 15 años y mayores de 65 años por cada 100 personas de 15 a 64 años disminuyó de 52 en 2005 a 47 en el año 2015. En este sentido, la menor dependencia se observa en las UPZ Sagrado Corazón y Las Nieves en coherencia con la población descrita, mientras que en Lourdes, Diana Turbay y Los Libertadores esta relación equivale a más de 50 personas dependientes por 100 en edad productiva, por tener peso importante de población infantil adicional al proceso general de envejecimiento (ver Anexo 1).

Vinculado a esta información, se observan poblaciones envejecidas para aquellas UPZ con índice de Friz inferior al de la Subred (114) y por debajo de 100, como es el caso de Sagrado Corazón, Macarena, Las Nieves, seguidos de Sosiego, Santa Isabel, Sabana, Ciudad Jardín, La Candelaria y San José. En contraste con lo



ALCALDÍA MAYOR  
DE BOGOTÁ D.C.

SALUD

Subred Integrada de Servicios  
de Salud Centro Oriente E.S.E.

anterior, se encuentra la población joven en las UPZ Lourdes, Marruecos y Diana Turbay que reportan este índice por encima de 140.

## 1.4 INDICADORES DE DINÁMICA DEMOGRÁFICA

Como se menciona previamente, el área de cobertura de la Subred es de 12.155,8 hectáreas hectáreas y si bien la densidad poblacional estimada para el área total cubierta es de 92,38 de 92,38 hab/Ha, esta cifra oscila entre zonas de mayor concentración como es el caso de caso de las localidades Antonio Nariño y Rafael Uribe Uribe, con 223 y 271hab/Ha respectivamente, frente a 117 de la localidad La Candelaria y 24 de Santa Fe, por considerar considerar su amplia zona rural dentro del área total (ver

Anexo 2).

Aun cuando es sabido que en zonas urbanas las mayores variaciones poblacionales están basadas en la migración, que no está debidamente documentada para la Subred, hay dos variables que inciden en los cambios: fecundidad y mortalidad, al tiempo que marcan la diferencia en el contexto territorial aquí abordado.

La disminución de la población a expensas de la mortalidad ha tenido un comportamiento comportamiento estable desde el año 2010 al 2015, con mayor disminución en la localidad localidad Santa Fe, de 5,7 a 4,8 por mil habitantes (15,8%), y Los Mártires, de 6,3 a 5,6 por mil a 5,6 por mil habitantes; al tiempo que en Antonio Nariño se observa un incremento del incremento del 17,3% en la tasa de 3,8 a 4,5; cifras que en general son bajas y responden a responden a la dinámica poblacional (ver

Diagonal 34 N° 5-43  
Código postal:110311  
Tel.: 3444484  
www.subredcentroorie

*Estamos en período de transición*

**BOGOTÁ**  
**MEJOR**  
**PARA TODOS**

Anexo 2).

El crecimiento valorado por la natalidad muestra un comportamiento decreciente durante la última década para el área de cobertura de la Subred, pasando de 16,0 a 13,9 nacimientos por mil habitantes del año 2005 al 2015; y con intervalo entre localidades al año 2015 entre 10,8 y 14,8 por mil habitantes, para Antonio Nariño y San Cristóbal respectivamente; la variación ha sido menor en localidades como Antonio Nariño y Los Mártires, y decreciente para las demás localidades aunque un tanto más marcado en San Cristóbal, en donde pasó de 18,0 a 14,8 del año 2010 al 2015.

**Estas cifras son coherentes con el comportamiento de la tasa general de fecundidad que ha disminuido en 10,1% durante la última década, al pasar de 45,9 a 41,2 a 41,2 nacimientos por mil MEF<sup>†</sup> para el área cubierta por la Subred Centro Oriente. Aunque el menor valor identificado corresponde a la localidad Antonio Nariño, es la única que reporta incremento del 8% durante la última década, pasando de 30,3 a 32,8 nacimientos por mil MEF; en las demás localidades se observa la disminución antes descrita, principalmente en la localidad San Cristóbal que disminuye en 15,3% (ver**

Anexo 2).

---

<sup>†</sup> MEF: mujeres de 10 a 54 años.





ALCALDÍA MAYOR  
DE BOGOTÁ D.C.  
SALUD

Subred Integrada de Servicios  
de Salud Centro Oriente E.S.E.

De otra parte, aunque en las localidades la mayoría de embarazos se presenta en la población de 20 a 34 años, el embarazo en adolescentes de 15 a 19 años resulta ser un momento de vida importante en el crecimiento de la población, en tanto reporta una tasa específica de fecundidad alta en localidades como Rafael Uribe Uribe, San Cristóbal y Santa Fe, superior a 60 nacimientos por mil jóvenes de 15 a 19 años, con las implicaciones que puede tener en el crecimiento y desarrollo tanto para el menor como de sus padres. No obstante, es válido reconocer la tendencia decreciente de esta tasa del año 2010 al 2015, para todas las localidades y que para la Subred representa pasar de 74,16 a 70,03 nacimientos por mil jóvenes en este grupo de edad.

**El embarazo en adolescentes de 10 a 14 años ocurre en estas localidades y se muestra muestra decreciente del año 2010 a 2015, con tasas de 2,42 a 1,82 menores en este grupo de este grupo de edad para la Subred; de mayor ocurrencia en la localidad Los Mártires (ver**

**Mártires (ver**

Anexo 2).

Finalmente, el contraste de la tasa de crecimiento natural por localidad frente a alguno de los indicadores demográficos más críticos en cada localidad se ilustra en el

**Mapa 3.**

Diagonal 34 N° 5-43  
Código postal:110311  
Tel.: 3444484  
www.subredcentroorie

*Estamos en período de transición*

**BOGOTÁ  
MEJOR  
PARA TODOS**

Mapa 3. Indicadores de dinámica demográfica, localidades de la Subred Centro Oriente, años 2010 y 2015

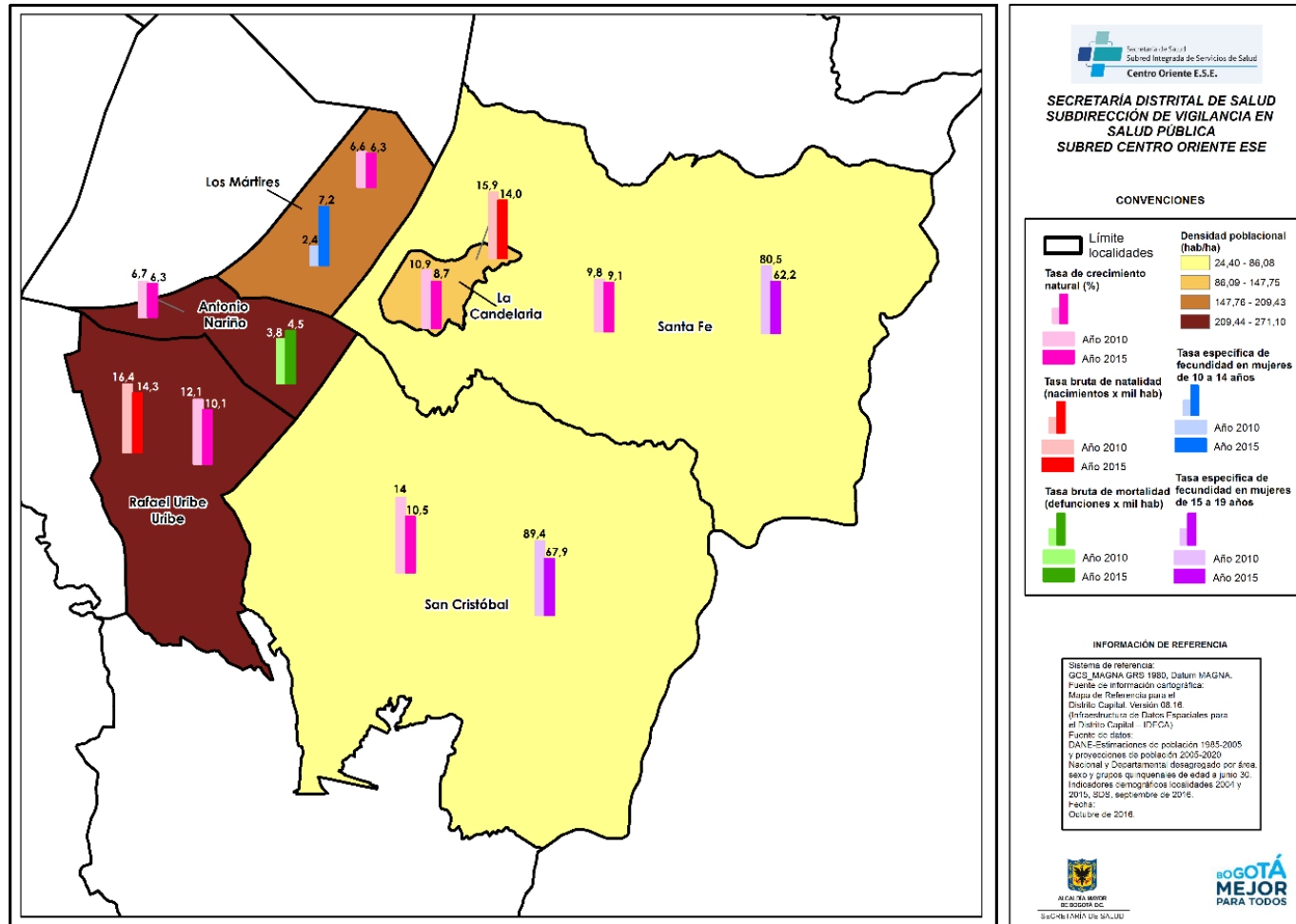

Fuente: Equipo ACCVSyE con datos de datos IDECA y DANE-Estimaciones de población 1985-2005 y proyecciones de población 2005-2020 Nacional y Departamental desagregado por área, sexo y grupos quinquenales de edad a junio 30.

Diagonal 34 N° 5-43  
Código postal: 110311  
Tel.: 3444484  
www.subredcentroorie

*Estamos en período de transición*

**BOGOTÁ  
MEJOR  
PARA TODOS**



ALCALDÍA MAYOR  
DE BOGOTÁ D.C.

SALUD

Subred Integrada de Servicios  
de Salud Centro Oriente E.S.E.

Diagonal 34 N° 5-43  
Código postal: 110311  
Tel.: 3444484  
www.subredcentroorie

*Estamos en período de transición*

**BOGOTÁ**  
**MEJOR**  
PARA TODOS



## 1.5 CONCLUSIÓN DEL CAPÍTULO

De acuerdo con la información aquí reportada, el área cubierta por la Subred Integrada de Servicios de Salud corresponde a una parte de la zona de los cerros orientales, por encima de los 2550 msnm, con limitado espacio público efectivo, con vías en regular y mal estado. En términos poblacionales, hay mayor concentración de población hacia la localidad San Cristóbal, explicado esto en la diversificación del uso del suelo que se da en las demás localidades.

La población residente es predominantemente adulta, en rápido proceso de envejecimiento, acompañada de incremento de la relación hombre-mujer, sobretodo en la localidad La Candelaria (de 107 a 113 hombres por cien mujeres). En cuanto a necesidades específicas de valoración e intervención en salud, es preciso tener en cuenta que en las localidades se encuentra presencia de familias étnicas principalmente en San Cristóbal y Los Mártires; así mismo, hay importante presencia de personas con discapacidad en San Cristóbal; finalmente, es de gran magnitud frente a las demás localidades la presencia de habitantes de calle tanto en Santa Fe como en Los Mártires.

Se reconoce la ocurrencia del embarazo en la adolescencia como una situación problemática por su impacto individual y colectivo, en los aspectos socioeconómicos y en la salud que aporta al crecimiento de la población, de ocurrencia en todas las localidades.

Las cifras decrecientes en conjunto se vinculan al envejecimiento poblacional y al bajo ritmo de crecimiento de la población, mencionado en el aparte demográfico, acompañado de la disminución de los índices de juventud e infancia; esta variación en la dinámica demográfica explica el rápido proceso de envejecimiento que muestra la estructura poblacional y la disminución de la fecundidad en general.

## CAPÍTULO 2: CONDICIONES DE VIDA (DETERMINANTES)

Debido a la influencia encontrada de las desigualdades en la situación de salud, es importante relacionar, desde el enfoque del análisis de los determinantes sociales y de salud, las características socioeconómicas de la población y su incidencia en la calidad de vida de los individuos. Para tal fin, el presente capítulo da cuenta del análisis cuantitativo y cualitativo que describe, por dimensiones, algunos aspectos económicos y sociales vinculados con las dinámicas y las condiciones de vida que afectan el proceso salud-enfermedad de la población de las localidades que cubre la Subred Centro Oriente (ver Anexo 3).

Considerando que el **contexto económico** tiene gran impacto en los diferentes ámbitos de la vida, se encuentra que las localidades Santa Fe, Rafael Uribe Uribe y San Cristóbal cuentan con altas proporciones de pobreza por NBI equivalentes a 11,6%, 7,0%, y 6,1%; y de miseria por el mismo concepto calculadas en 1,4%, 0,9% y 0,7% respectivamente; lo que se traduce en una debilidad en el acceso a una vivienda adecuada o la disponibilidad de uno o más de los servicios básicos, de ahí su relación con altos porcentajes de pobreza total. Es importante resaltar que a nivel distrital la localidad Santa Fe es la que mayor porcentaje de pobreza y miseria por NBI presenta, evidenciando así la característica de vulnerabilidad económica de su población residente.

Otro indicador que llama la atención para el análisis de la presente dimensión es el porcentaje de pobres extremos totales, los cuales reportan un 5,0% para la localidad La Candelaria, 4,7% para San Cristóbal y 4,6% para Los Mártires, permitiendo inferir que al interior de estas tres localidades se presentan dinámicas socioeconómicas asociadas a la pobreza oculta, dejando entrever unas condiciones económicas de vulnerabilidad en el ámbito de la salud, afectando la calidad de vida de la población, la seguridad alimentaria y nutricional, el acceso a servicios de salud ya una vivienda saludable.

Parte de lo anterior se refleja en el porcentaje de hogares de las localidades Rafael Uribe Uribe (95,5%), Antonio Nariño (94,9%) y La Candelaria (94,3%) en donde, debido a su situación económica, ninguno de sus miembros consumió ninguna de las tres comidas en uno o más días a la semana.



ALCALDÍA MAYOR  
DE BOGOTÁ D.C.

SALUD  
Subred Integrada de Servicios  
de Salud Centro Oriente E.S.E.

Como consecuencia de ello, aunque no exclusiva, se encuentra la **dimensión alimentaria**, cuyos indicadores se afectan de manera proporcional a las condiciones económicas de la persona y/o del hogar. En ese sentido, llama la atención los resultados de los indicadores reportados por el Sistema de Vigilancia Alimentaria y Nutricional – SISVAN y, en particular, del relacionado con la desnutrición en menores de 5 años, cuyos reportes para las localidades Santa Fe, San Cristóbal y Rafael Uribe Uribe superan el 78,0% de la población valorada.

Este hecho concuerda con los indicadores de pobreza mencionados, con lo que los niños y niñas menores de 5 años de dichas localidades no tienen una alimentación adecuada, representando así un riesgo para su estado de salud. Así, resulta alarmante la baja proporción de menores con talla adecuada para su edad en la localidad San Cristóbal el cual se encuentra en el 57,0%; de las mismas características se da en la población gestante y los adultos mayores; para el primer grupo, apenas el 48% se encuentran en condiciones adecuadas de peso y, para los segundos, la situación es más crítica, en tanto el promedio de la Subred Centro Oriente está apenas en el 32% de las personas mayores, siendo, en ambos casos, las localidades Santa Fe, San Cristóbal y Los Mártires las que menores proporciones reportan.

En referencia al **contexto de vivienda**, como necesidad básica a suplir en condiciones dignas y saludables, se debe considerar que a 2014 la Subred contaba con un total de 339.167 hogares, distribuidos en 325.712 viviendas, en donde la relación de personas por hogar es de 3,10. Si se tiene en cuenta que se considera hacinamiento crítico cuando más de cuatro personas duermen en una misma habitación, esta situación se presenta principalmente en las localidades Santa Fe (6,8%), Rafael Uribe Uribe (3,1%), Los Mártires (3,0%) y La Candelaria (3,0%), la primera de éstas por encima del promedio de la ciudad; aspecto que repercute en la calidad de vida y en las condiciones de la misma, y que se relaciona con el índice de miseria y pobreza extrema total.

En cuanto al déficit cuantitativo de las viviendas de las localidades que componen la Subred Centro Oriente, se encuentra que los mayores problemas habitacionales se encuentran en las localidades Santa Fe, Rafael Uribe y San Cristóbal, esto se refleja en la presencia de goteras en el techo, tejas en mal estado y grietas tanto en el techo como en las paredes. Si se habla de tenencia, una proporción de las personas no pagan arriendo, tienen vivienda

Diagonal 34 N° 5-43  
Código postal: 110311  
Tel.: 3444484  
www.subredcentroorie

*Estamos en período de transición*

**BOGOTÁ**  
**MEJOR**  
**PARA TODOS**

propia o están pagando por ella en las localidades Santa Fe (37,7 y 35,4) y La Candelaria (48,9 y 41,7), en esta última se entiende esta situación desde el uso del suelo, el cual es en gran parte institucional; así el suelo residencial se divide en dos: residencias estudiantiles e inquilinatos, ambos respondiendo a las necesidades propias de las personas que residen en dicha localidad.

Entre tanto, la situación de la localidad Santa Fe es diferente, ya que los inquilinatos y parte de las viviendas ubicadas en la ladera son una respuesta a la necesidad de vivienda que surge como consecuencia de la pobreza característica de parte de la población de la localidad (23,20% de la población en situación de pobreza).

El reconocimiento del estado de bienestar integral de una población, implica considerar su situación en **salud**, en donde el Sistema General de Seguridad Social en Salud – SGSSS opera como marco estructural determinante, cuenta con una serie de normativas que regulan la prestación de servicios enfocada en la calidad y oportunidad de atención a la necesidad en salud por parte de las instituciones encargadas para tal fin.

A modo de contexto, se resalta que el 73,44% de la población de la Subred Centro Oriente está afiliada a través del régimen contributivo, el 29,82% al régimen subsidiado, quedando un 2,32% en el régimen especial. Por otra parte, la identificación de población a través del Sistema de Identificación de Potenciales Beneficiarios de Programas Sociales – SISBEN cuenta con un porcentaje general de 56,41%; siendo San Cristóbal la localidad con mayor proporción equivalente al 82,71%.

De esta dimensión llama la atención la baja adherencia identificada a los hábitos y estilos de vida saludables; parte de ello se evidencia en la falta de participación en acciones de promoción de la salud y prevención de la enfermedad – PyP ya que, como se puede apreciar en el Anexo 3, el 9,31% de la población de la Subred tiene adherencia a las acciones de este tipo dispuestas por las entidades de salud correspondientes; en este sentido la localidad con el nivel más bajo participación es Antonio Nariño con un 5,5%. Del mismo modo, la proporción de personas de la Subred que practican un deporte entre tres o más veces a la semana es del 22,95%, siendo la localidad Santa Fe la que ostenta la menor cifra, calculada en 18,28%.



ALCALDÍA MAYOR  
DE BOGOTÁ D.C.

SALUD  
Subred Integrada de Servicios  
de Salud Centro Oriente E.S.E.

Ambos indicadores se ven afectados debido a los imaginarios culturales que van en contravía de la implementación de la actividad física como factor fundamental para la prevención de la enfermedad; igualmente la falta de interés, el desconocimiento y la desestimación de las acciones de Protección específica y Detección temprana resultan ser factores determinantes de los resultados de los indicadores mencionados. De igual modo, es importante destacar que la localidad Antonio Nariño cuenta con gran cantidad de población perteneciente a la etapa de curso de vida vejez, la cual no cuenta con la facilidad de desplazamiento requerida para la práctica de la actividad física.

Otro elemento trascendental en la vida de las personas en la ciudad es su capacidad de desplazarse eficientemente y de acuerdo con sus necesidades, la **movilidad**; en general, las localidades que componen la Subred Centro Oriente cuentan con una malla vial relativamente regular, gracias a su ubicación en parte del piedemonte de los cerros orientales y las sabanas aledañas; y si bien el 70% de la malla vial troncal se encuentra en buen estado, el 50% de la malla vial intermedia y el 71% de la malla vial local no lo están, situación que hace a este uno de los temas críticos toda vez que las localidades cuentan con mayor proporción de vías locales en su territorio, en ocasiones únicos puntos de acceso entre grandes espacios residenciales, por lo cual sufren más tránsito de lo esperado.

En cuanto a la proporción de personas que se transportan en buses, busetas, Transmilenio o el Sistema Integrado de Transporte Público – SITP, se encuentra que la localidad que usa estos servicios es Los Mártires la cual, bien sea por facilidad en el acceso o como respuesta inmediata al tema de movilidad, muestra un registro de 55%, seguido por La Candelaria.

Acorde con el contexto descrito, es pertinente para el análisis verificar los indicadores basados en la percepción de los habitantes del área de la Subred sobre el tema ambiental; debe anotarse que esta dimensión reporta una calificación general aceptable, con un 68,3%, en donde su criterio más positivo se relaciona con buena calidad del agua; de otra parte, la opinión sobre mejora en la calidad del aire se muestra como el indicador más crítico en el cual las localidades con más bajos porcentajes son Antonio Nariño, Santa Fe y Los Mártires (37%, 40% y 42% respectivamente).

Diagonal 34 N° 5-43  
Código postal: 110311  
Tel.: 3444484  
www.subredcentroorie

*Estamos en período de transición*

**BOGOTÁ**  
**MEJOR**  
**PARA TODOS**



En el caso particular de Antonio Nariño, la opinión de las personas puede deberse a la percepción de polución alrededor de la zona comercial del Restrepo que se extiende alterna a la Avenida Primero de Mayo y a la Avenida Caracas al oriente, vías de alto tránsito vehicular y movilidad deficiente. Por su parte, la localidad Santa Fe recibe una cantidad significativa de contaminación del aire debido a la carga vehicular que transita por las principales vías troncales como lo son: AK7, AC19, KR10, Avenida Caracas y la Avenida Comuneros.

De igual forma, la localidad Los Mártires soporta la influencia de sectores comerciales como el de Paloquemao, con las dinámicas propias de la plaza de mercado y las industrias allí presentes, las cuales generan residuos orgánicos, sólidos y líquidos que producen malos olores y contaminación ambiental; así mismo las empresas del barrio Ricaurte dedicadas a la elaboración de productos plásticos que eliminan vapores residuales tóxicos; en La Estanzuela, el Voto Nacional y La Favorita en donde se comercializan partes de vehículos, generan productos como llantas y otras desechos de difícil manejo que terminan siendo incinerados localmente.

Finalmente se encuentra la zona de alto impacto en donde se presenta como dinámica habitual el consumo de sustancias psicoactivas – SPA y la disposición inadecuada de basuras por parte de trabajadores del reciclaje y de la comunidad en general que allí labora y/o reside, configurando una situación ambiental que puede ser catalogada por el resto de la población que transita la localidad como deficiente.

En este proceso de análisis multifactorial es pertinente hablar de cómo se ven desde la comunidad las acciones de elaboración conjunta destinadas a asegurar la convivencia pacífica necesaria para el desarrollo de las potencialidades de las personas, su **seguridad ciudadana**. La población residente en las localidades de la Subred refiere sentirse poco seguras en el sitio en donde viven, sobresaliendo los bajos porcentajes de percepción de seguridad que reportan las localidades Rafael Uribe con 13,0%, seguida de Los Mártires con 15,0% y San Cristóbal con 19,0%.

Esta condición puede derivarse de las mismas situaciones de fragilidad socioeconómica de los habitantes en estas localidades, de infraestructura deteriorada o abandonada, así como la presencia de comportamientos

socialmente condenados como delictivos (prostitución, ingesta de alcohol en la calle, consumo y venta de drogas, etc.), que podrían reflejar ante la opinión pública diferentes grados de descuido político o institucional.

Una vez observados aspectos del contexto de las personas, se abordan los indicadores de **educación** referidos a la oportunidad y disponibilidad del servicio, que indican una valoración ubicada entre el cumplimiento aceptable y sobresaliente (85%) para la Subred, con respecto a la educación primaria y básica media. La localidad que ostentó un menor puntaje con relación a la cobertura fue Santa Fe, en la que pudo incidir su sector rural toda vez que se presenta mayor dispersión de la población y menor accesibilidad.

Es importante analizar que el grupo etario de 18 a 25 años es el que presenta en todas las localidades menores porcentajes de asistencia escolar; este hecho vinculado a la terminación de la educación media por la mayor parte de la población mayor de 17 años en el área de la Subred Centro Oriente, indica posibles barreras para el ingreso al nivel educativo superior o terciario, relacionadas con el nivel de ingreso familiar, la disponibilidad limitada de instituciones educativas públicas que ofertan carreras de pregrado o técnicas, la prevalencia del rol productivo y las representaciones sociales en que no ven rentable el ingreso a este nivel de educación.

Un análisis integral comprende dimensiones que, si bien no se han clasificado como de subsistencia o de protección, dan cuenta de carencias y satisfactores que han de tratarse también como temas fundamentales para la caracterización de la situación en salud de la población de la Subred. Es así como **la recreación y el deporte y su interacción con la cultura** exploran la intensidad de la actividad física en la población de la Subred. De acuerdo a la escala de valoración propuesta, a nivel general todas las localidades tienen un desempeño deficiente. Resalta el bajo porcentaje de los indicadores que pretenden mostrar la práctica regular o guiada, como ejercicios en aparatos estáticos o ejercicios aeróbicos y participación en eventos deportivos, que oscila entre el 14% y el 43%.

Es importante observar que la población piensa que tiene poco tiempo para invertir en estas prácticas, reflejando exceso de obligaciones laborales o dificultades para administrar el tiempo por diferentes situaciones productivas o sociales. El contexto socio-ambiental podría influir, pues si bien la gente opina

que no han desmejorado los espacios para ejercer actividad física, no se encuentra satisfecha con las áreas recreo-deportivas disponibles en su vecindario. Parece ser que se encuentran pocos incentivos para pertenecer a grupos o asociaciones generados a nivel comunitario que fomenten espacios coordinados para la práctica. Aquí cabría relacionar la percepción de inseguridad anteriormente abordada como barrera para practicar deporte al aire libre, dado que las localidades con puntajes más bajos en seguridad, coinciden con las de puntajes más bajos en recreación: San Cristóbal con 33% y Rafael Uribe Uribe y Los Mártires, cada una con 34%.

Aun faltaría información para evaluar el perfil motivacional del sujeto hacia el ejercicio físico, que concatene otros factores intrínsecos psicológicos como miedos y ansiedad.

Como parte del análisis de contexto fue necesario asumir indicadores que dieran cuenta de la **cultura** como una serie de interrelaciones que favorecen expresiones subjetivas y comunitarias que exponen la condición cultural y los sentidos, y valores que los sujetos le otorgan a momentos de su historia como comunidad y a los bienes materiales significativos en su territorio. Así, las localidades que conforman la Subred se encuentran muy por debajo de la valoración determinada como aceptable con un 29%, situación deficiente evidenciada en los indicadores que muestran la inversión de las personas en algunas actividades catalogadas como culturales, el uso de equipamientos culturales y la asistencia o interés por zonas históricas o de un valor cultural en la capital.

En algunas zonas, especialmente en las localidades Santa Fe y La Candelaria, se detecta un mayor uso de infraestructura dispuesta para actividades culturales, seguramente porque en estos territorios se presentan mayor cantidad de equipamientos, como es posible corroborar por la razón que los relaciona con la cantidad de habitantes, 166,00 para La Candelaria y 119,03 para Santa Fe, aunque son para el uso de toda la ciudad.

Finalmente, la interacción de las personas con respecto a los procesos de participación se valoró con indicadores que tienen una mayor relación con participación social en las políticas nacionales y decisiones locales de interés general. Según la escala de valoración empleada, todas las localidades se encuentran en una situación de desempeño deficiente con un 21%, siendo las

de desempeño más bajo las localidades Los Mártires, San Cristóbal y Rafael Uribe Uribe cada una con una proporción reportada de 17%.

En un análisis más minucioso, es notoria la limitada pertenencia a grupos o partidos políticos, grupos étnicos y juntas de acción comunal. Se devela aquí una desilusión en los medios tradicionales de participación, la deslegitimación de los partidos como entes eficientes para posicionar iniciativas comunitarias y la ineficiencia de las juntas de acción como sujetos veedores y de intervención directa. Por otro lado, la desvinculación de las personas con asociaciones étnicas, colectivos culturales o que son creados a partir de una causa comunitaria, limitan la conciencia política y de grupo, así como el conocimiento necesario que permita una participación argumentativa y coordinada.

## 2.1 ANÁLISIS POR DETERMINANTES SOCIALES Y DE SALUD

### 2.1.1 Determinantes Estructurales

El modelo del sistema de salud en Colombia ha estado trazado por la capitalización de los bienes de salud, lo cual delimita el acceso en el marco de una estructura jerárquica determinada por el poder de adquisición de bienes materiales, el *status* socio-económico y el estado de pobreza o de riqueza. En esa medida, se observa que la prestación de bienes y servicios de salud y el derecho obligatorio a la salud entran en conflicto debido a las dinámicas económicas que se manejan al interior de las entidades que prestan este servicio, escenario que deja entrever situaciones de inequidad en cuanto al acceso a los servicios de salud mediados por el ingreso económico y la capacidad de pago de la persona.

Por lo anterior, los determinantes estructurales generan las condiciones de vida y de salud de la población en tanto dan lugar a las condiciones ocupacionales, al nivel de ingresos de las personas, el acceso al ámbito laboral y el mayor o menor nivel de pobreza reportado en las localidades de injerencia de la Subred Centro Oriente. Estos últimos resultan ser factores que inciden de manera directa con las condiciones de habitabilidad en la vivienda, la seguridad alimentaria y nutricional, el acceso a la educación, a la salud, a la recreación y a la cultura. En este punto resulta importante resaltar que las principales poblaciones que pueden verse afectadas por su dependencia de la población

“productiva”, a saber: los niños, niñas, gestantes y adultos mayores, como bien quedó registrado en los apartados anteriores.

A esto se suma el componente poblacional de la Subred ya descrito, que en el contexto estructural influyen en términos de etnia, género y/o situación; comprende la presencia de la población víctima del conflicto armado, en situación de desplazamiento, la población flotante y los ciudadanos habitantes de calle que viven en la localidad, quienes no cuentan con un ejercicio de ciudadanía efectivo, no reconocen la garantía de sus derechos ciudadanos; de tal forma que se observa a esta población en una situación de vulnerabilidad social, inequidad y exclusión de participación en los ámbitos sociales, políticos, económicos y de salud, determinando cada aspecto de su vida. En ese sentido, se encuentra una falta de empoderamiento de las políticas públicas con poblaciones vulnerables como son las víctimas del conflicto, las etnias y los habitantes de calle quienes suelen evidenciar mayor déficit de la prestación y el acceso a los servicios de salud, que a su vez es reflejada en los bajos promedios de participación analizados.

### **2.1.2 Determinantes Intermedios**

En este componente del análisis de determinantes, se encuentran los imaginarios culturales colectivos construidos alrededor de los hábitos y modos de vida que inciden en aspectos como la alimentación, el auto-cuidado y la preservación del medio ambiente. En así como, el contexto cultural y socio-económico estructural da lugar a tipo de alimentos consumidos en el hogar, el conocimiento sobre la adecuada nutrición, de las condiciones requeridas para preparar los alimentos, la compra y consumo de alimentos de las plazas de mercado, así como la oferta de alimentos saludables como frutas y verduras accesibles, entendiendo estos factores como posibles determinantes en las alteraciones de los indicadores de las dimensiones vistas previamente. De igual manera, se relaciona la actividad física y la recreación como acciones necesarias para el bienestar mental y la prevención de enfermedades crónicas.

En otra instancia se considera relevante analizar el contexto ambiental en el que viven las personas de las localidades de injerencia de la Subred, la limpieza de los sitios de almacenamiento y preparación de alimentos y la calidad del aire, la situación de hacinamiento y las condiciones de

saneamiento, en ocasiones precarias, que afectan el estado de salud y generan focos de enfermedades digestivas y respiratorias.

Así mismo, se observan condiciones insalubres fuera de la vivienda debido a la debilidad en materia ambiental generada por la inadecuada disposición de basuras, la contaminación del aire, del agua y del suelo, lo cual se observa en las partículas contaminantes producidas en el aire por el exceso de polución que afectan las vías respiratorias, los residuos sólidos en las vertientes de agua o en el alcantarillado y los residuos de basuras comerciales y comunales que pueden apreciarse en gran parte de las seis localidades de la Subred.

De igual manera, se considera importante resaltar la sensible interacción de la población con los servicios de salud, con las instituciones de control y seguridad y en las entidades prestadoras de servicios públicos, que, al generar barreras de acceso administrativas y burocráticas, determinan la percepción de desconfianza de la población sobre la efectividad de las mismas.

### **2.1.3 Determinantes Proximales**

El contexto proximal está dado por lo que la población hace en su cotidianidad; la pobreza, los bajos ingresos económicos en las localidades de la Subred resulta ser un factor transversal que refleja los determinantes estructurales e intermediarios de la salud, y en gran medida determina el estilo de vida en la medida en que teje relaciones y prácticas socio-culturales poco convencionales a fin de dar respuesta a las necesidades propias.

Esta dinámica es resultado de la incidencia de un ámbito socio económico que es precario para la calidad de vida de los habitantes y limita gastos más allá de lo estrictamente necesario para la subsistencia. También hay desarraigo cultural, así como desconocimiento histórico que le den sentido a acciones que promuevan y protejan el patrimonio. De igual manera otros constructos socioculturales como la hiper-exaltación de modelos de éxito relacionados con formas facilistas e ilegales de conseguir reconocimiento, que desvalorizan el ejercicio de actividades culturales.

En salud, suele recurrirse al saber popular mediante prácticas de salud tradicionales que no siempre dan respuesta efectiva a las necesidades de la



ALCALDÍA MAYOR  
DE BOGOTÁ D.C.

SALUD  
Subred Integrada de Servicios  
de Salud Centro Oriente E.S.E.

población y teniendo en cuenta el limitado acceso a salud, resulta ser un elemento que va en contravía con los mecanismos de atención en salud.

Igualmente hay que considerar el choque cultural que se da en algunos escenarios donde conviven poblaciones étnicas, cuyos saberes en medicina y en general acervo cultural se contraponen al concepto occidental, por tanto, sus partos, el cuidado de los niños los imaginarios de maternidad y de infancia suelen reflejar un factor adverso a los hábitos alimenticios y la percepción sobre salud-enfermedad hegemónicos.

Diagonal 34 N° 5-43  
Código postal: 110311  
Tel.: 3444484  
www.subredcentroorie

*Estamos en período de transición*

**BOGOTÁ**  
**MEJOR**  
**PARA TODOS**

## CAPÍTULO 3: MORTALIDAD Y MORBILIDAD

### 3.1 MORTALIDAD

Para el periodo 2012 a 2014 en el área de cobertura de la subred se presentaron en promedio 5.165 muertes anuales; durante este periodo la tasa de mortalidad ajustada por edad disminuyó en un 4,86%, pasando de 496,92 a 472,78 muertes por cada 100.000 habitantes. Así mismo, la tasa ajustada en hombres es superior a la de las mujeres en un 8,3%, con valores de 573,07 y 529,03 para hombres y mujeres, respectivamente.

#### 3.1.1 Mortalidad por Grandes Causas 6/67

La valoración de causas de mortalidad por grandes grupos para este territorio ubica en primer lugar las enfermedades del sistema circulatorio donde se evidencia incremento para el periodo 2012 a 2014, que al año 2014 reporta una tasa cruda de 151,02 por cada 100.000 habitantes, en el segundo lugar se encuentran las demás causas que para el mismo año evidencia incremento con una tasa cruda de 124,00 por cada 100.000 habitantes, en el tercer lugar se ubica el grupo de neoplasias que reporta una tasa estable estimada en 42,84 por cada 100.000 habitantes para el año 2014 (ver **Figura 2**).

**Figura 2. Tasas crudas, mortalidad por grandes causas 6/67, Subred Centro Oriente, 2012 – 2014**

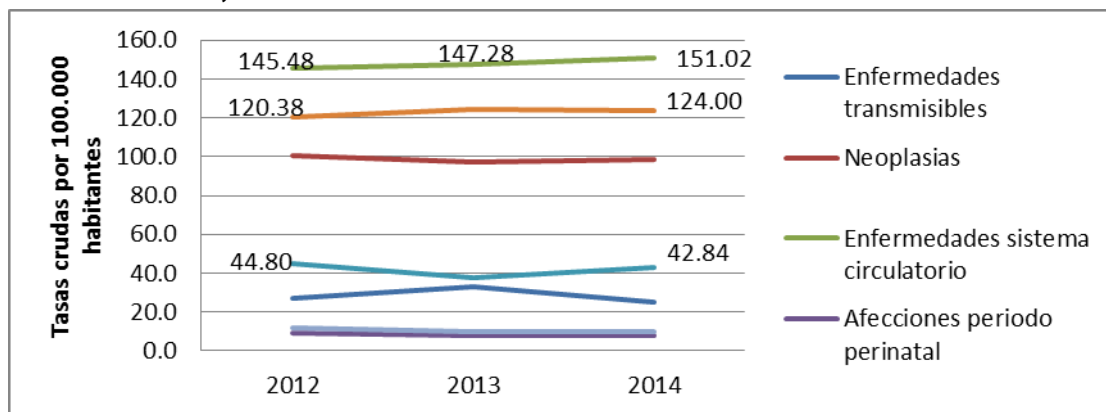

Fuente: Datos 2012- Base de datos DANE-RUAF-ND. Sistema de Estadísticas Vitales ADE SDS.- (Publicación DANE octubre 31 del 2014) finales, Datos 2013-Base de datos DANE-RUAF-ND. Sistema de Estadísticas Vitales ADE SDS.- (Publicación DANE julio 30 del 2015), Datos 2014-Base de datos DANE-



RUAF-ND. Sistema de Estadísticas Vitales ADE SDS.- (Publicación definitiva DANE junio 30 2016), Tasas Ajustadas: Población de referencia de la OMS.

La desagregación y contrastación de causas de mortalidad por sexo muestra que para todos los grupos es mayor en hombres que en mujeres, ver Figura 3; las mortalidades debidas a enfermedades del sistema circulatorio en hombres superan en 36% la mortalidad por esta causa en mujeres; diferencia que para el grupo de las demás causas y para las neoplasias es del 24%.

**Figura 3. Tasas ajustadas, mortalidad por grandes causas 6/67 por sexo, Subred Centro Oriente, 2012 – 2014**

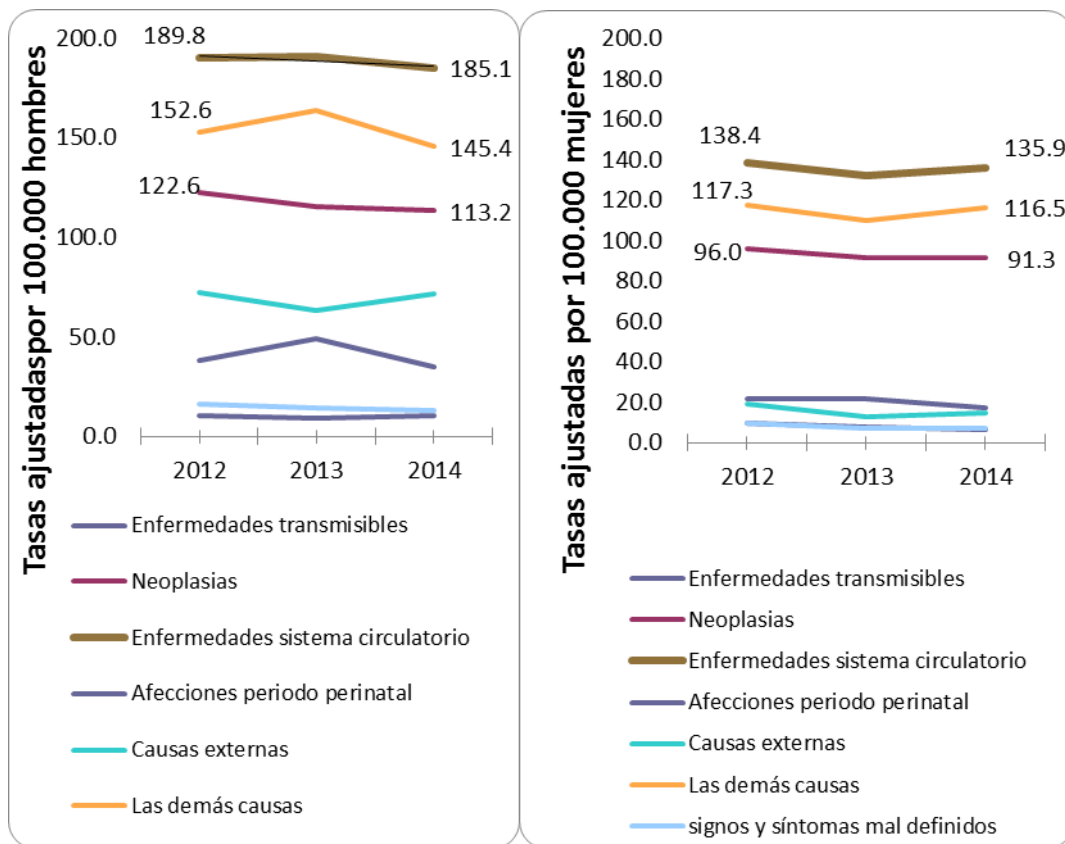

Fuente: Datos 2012- Base de datos DANE-RUAF-ND. Sistema de Estadísticas Vitales ADE SDS.- (Publicación DANE octubre 31 del 2014) finales, Datos 2013-Base de datos DANE-RUAF-ND. Sistema de Estadísticas Vitales ADE SDS.- (Publicación DANE julio 30 del 2015), Datos 2014-Base de datos DANE-RUAF-ND. Sistema de Estadísticas Vitales ADE SDS.- (Publicación definitiva DANE junio 30 2016), Tasas Ajustadas: Población de referencia de la OMS.

Si la población tuviera la misma distribución, la de Organización Mundial de la Salud – OMS por ejemplo, la contrastación entre localidades evidencia para el



periodo 2012 a 2014 que el grupo de enfermedades del sistema circulatorio constituye la principal causa de mortalidad y que las menores tasas ajustadas de mortalidad para todos los grupos de causas se dan en Antonio Nariño (ver Tabla 2); durante este periodo, se observa incremento del 37% en la tasa ajustada de mortalidad por enfermedades del sistema circulatorio en la localidad La Candelaria en tanto las muertes por demás causas en Antonio Nariño se duplicaron. De otra parte, se observa disminución en la tasa de mortalidad por enfermedades del sistema circulatorio en la localidad Los Mártires y por las demás causas en Santa Fe y La Candelaria, del 17,4% y 32,9% respectivamente.

Para el año 2014, las localidades San Cristóbal y Los Mártires reportan las mayores tasas ajustadas para las enfermedades del sistema circulatorio, de 177,60 y 169,82 por cada 100.000 habitantes, para las demás causas las localidades de San Cristóbal y Rafael Uribe Uribe ostentan los primeros lugares con 145,72 y 131,09 por cada 100.000 habitantes, localidades que también ocupan los primeros lugares para el grupo de las neoplasias, con 104,64 y 103,01 por cada 100.000 habitantes (ver Figura 4).

La desagregación por sexo muestra que para las seis localidades de la subred, en el periodo de 2012 a 2014, las tasas ajustadas de mortalidad son significativamente mayores en hombres para todos los grupos de causas, principalmente las relacionadas con causas externas (ver Tabla 2).

La mortalidad en mujeres reporta mayor valor en las localidades Los Mártires y Santa Fe para las enfermedades del sistema circulatorio con tasas crudas de 196,22 y 160,92 por 100.000 habitantes, respectivamente. No obstante, el ajuste de tasas indica que las más altas se encuentran en Los Mártires y San Cristóbal. Así mismo, la principal causa de mortalidad en hombres son las enfermedades del sistema circulatorio con mayores valores en las localidades de Los Mártires y La Candelaria con tasas crudas de 227,31 y 172,09 por 100.000 habitantes, respectivamente; aunque por ajuste de tasas resaltan las enfermedades del sistema circulatorio y las demás causas en San Cristóbal (ver Tabla 2).

**Figura 4. Tasas ajustadas de mortalidad por grandes causas 6/67, localidades Subred Centro Oriente, año 2014**

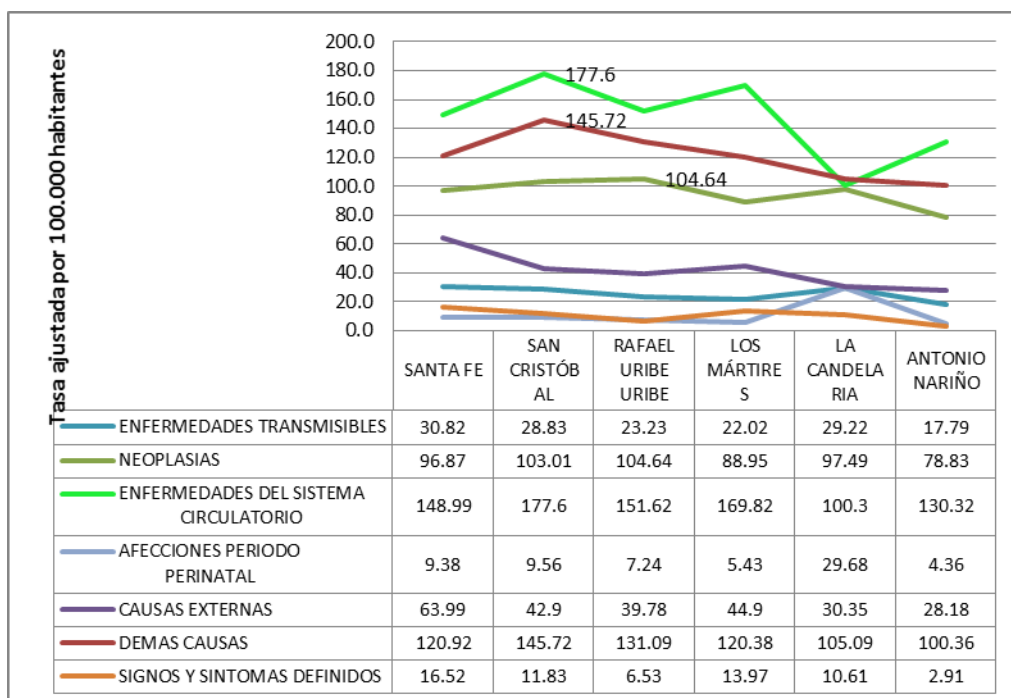

Fuente: Datos 2012- Base de datos DANE-RUAF-ND. Sistema de Estadísticas Vitales ADE SDS.- (Publicación DANE octubre 31 del 2014) finales, Datos 2013-Base de datos DANE-RUAF-ND. Sistema de Estadísticas Vitales ADE SDS.- (Publicación DANE julio 30 del 2015), Datos 2014-Base de datos DANE-RUAF-ND. Sistema de Estadísticas Vitales ADE SDS.- (Publicación definitiva DANE junio 30 2016), Tasas Ajustadas: Población de referencia de la OMS.

La desagregación por sexo para cada uno de los grupos con base en tasas ajustadas indica que las enfermedades transmisibles, ocurren con mayor frecuencia en La Candelaria y San Cristóbal y duplican su ocurrencia en hombres frente a las mujeres. En lo atinente a neoplasias, San Cristóbal y Rafael Uribe Uribe reportan las tasas más altas, sin grandes diferencias por sexo a excepción de La Candelaria en donde la tasa ajustada de mortalidad en mujeres es superior en 51% a la de los hombres, con una tasa ajustada de 119,26 por 100.000 mujeres (ver Tabla 2).

Las enfermedades del sistema circulatorio registran una mayor mortalidad en hombres de la localidad Los Mártires con una tasa ajustada de 211,38 por 100.000 hombres, mientras que la mortalidad en las mujeres es mayor en la localidad de San Cristóbal con una tasa de 161,10 por 100.000 mujeres; sin



ALCALDÍA MAYOR  
DE BOGOTÁ D.C.

SALUD  
Subred Integrada de Servicios  
de Salud Centro Oriente E.S.E.

embargo, vale resaltar que en la Candelaria la tasa ajustada en hombres triplica la de mujeres fallecidas por esta causa.

La desagregación por localidad y sexo de la mortalidad por causas externas ubica en primer lugar a los hombres de Santa Fe, Rafael Uribe Uribe y San Cristóbal, con tasas ajustadas de 112,2, 72,6 y 70,4 por 100.000 hombres respectivamente.

Finalmente, la tasa ajustada de mortalidad para el grupo de las demás causas en hombres de San Cristóbal es la mayor entre los hombres de las seis localidades de la Subred y supera en 50% la cifra para mujeres de la localidad; mientras que en mujeres, la tasa más alta se observa en Rafael Uribe Uribe y Los Mártires, en esta última superior a la de los hombres en 7%.

Diagonal 34 N° 5-43  
Código postal: 110311  
Tel.: 3444484  
[www.subredcentroorie](http://www.subredcentroorie)

*Estamos en período de transición*

**BOGOTÁ**  
**MEJOR**  
**PARA TODOS**

**Tabla 2. Tasas crudas y ajustadas de mortalidad por grandes causas 6/67 por localidad y sexo, Subred Centro Oriente, 2012 a 2014**

Grupo	Tasas crudas			Tasas ajustadas			Tasas crudas			Tasas ajustadas			
	2012	2013	2014	2012	2013	2014	2012	2013	2014	2012	2013	2014	
<b>Santa Fe</b>													
Total	Enfermedades transmisibles	34,56	49,12	32,74	33,8	46,4	30,8	23,05	38,67	20,23	20,4	33,1	17,8
	Neoplasias	92,77	110,06	106,39	89,3	102,7	96,9	106,95	95,76	95,62	93,2	81,3	78,8
	Enfermedades sistema circulatorio	178,25	185,55	165,49	170,0	171,8	149,0	136,46	142,72	164,57	115,4	115,7	130,3
	Afecciones periodo perinatal	6,37	10,01	8,18	7,1	11,3	9,4	3,69	3,68	3,68	4,2	4,3	4,4
	Causas externas	69,12	56,39	66,38	66,7	54,8	64,0	23,97	31,31	31,26	22,9	29,6	28,2
	Las demás causas	151,88	155,53	131,85	146,4	146,1	120,9	49,79	116,94	125,96	42,2	94,9	100,4
	signos y síntomas mal definidos	30,01	13,64	17,28	29,7	13,3	16,5	15,67	10,13	3,68	14,0	10,2	2,9
Mujeres	Enfermedades transmisibles	12,77	29,22	25,60	10,6	25,3	21,9	23,27	19,69	14,32	17,7	15,2	10,9
	Neoplasias	85,76	133,30	109,72	74,6	114,5	90,7	118,12	87,71	96,68	96,5	67,0	72,5
	Enfermedades sistema circulatorio	164,23	182,61	160,92	135,8	147,8	126,5	139,59	137,82	159,34	102,0	96,3	108,0
	Afecciones periodo perinatal	3,65	10,96	7,31	4,3	13,1	8,9	1,79	0,00	7,16	2,2	0,0	9,0
	Causas externas	27,37	18,26	16,46	26,9	17,8	15,0	12,53	10,74	19,69	9,9	8,6	16,0
	Las demás causas	149,63	158,87	146,29	128,0	134,8	116,3	96,64	116,35	123,53	72,4	82,7	85,3
	signos y síntomas mal definidos	16,42	10,96	12,80	16,1	10,2	12,3	23,27	5,37	1,79	17,7	6,0	1,4
Hombres	Enfermedades transmisibles	56,21	68,86	39,79	58,0	71,9	40,6	22,82	58,78	26,46	22,5	56,8	25,4
	Neoplasias	99,72	86,98	103,10	107,4	91,3	106,7	95,09	104,29	94,50	92,6	100,4	88,7
	Enfermedades sistema circulatorio	192,19	188,47	170,02	211,9	199,1	177,9	133,13	147,90	170,10	133,1	143,8	160,2
	Afecciones periodo perinatal	9,07	9,06	9,04	9,6	9,7	9,8	5,71	7,58	0,00	6,1	8,3	0,0
	Causas externas	110,60	94,23	115,76	108,2	91,3	112,2	36,14	53,09	43,47	35,4	52,5	41,7
	Las demás causas	154,12	152,22	117,57	169,7	163,9	122,7	0,00	117,56	128,52	0,0	113,5	121,1
	signos y síntomas mal definidos	43,52	16,31	21,70	44,6	16,7	20,9	7,61	15,17	5,67	7,9	15,6	5,1
<b>Antonio Nariño</b>													
Total	Enfermedades transmisibles	27,61	26,93	24,30	34,2	32,5	28,8	28,97	57,95	37,28	24,4	53,3	29,2
	Neoplasias	88,21	84,70	89,83	108,2	101,9	103,0	115,89	177,98	124,28	97,7	153,9	97,5
	Enfermedades sistema circulatorio	133,17	124,85	140,15	180,5	163,4	177,6	86,92	231,79	128,42	73,0	185,7	100,3
	Afecciones periodo perinatal	11,24	8,08	9,33	11,3	8,2	9,6	8,28	4,14	16,57	14,2	7,1	29,7
	Causas externas	42,27	32,80	41,24	44,5	33,1	42,9	28,97	28,97	33,14	24,6	25,0	30,3
	Las demás causas	118,26	108,70	115,36	156,0	139,3	145,7	190,40	177,98	136,70	156,7	147,2	105,1
	signos y síntomas mal definidos	9,29	8,08	10,55	11,0	8,8	11,8	12,42	8,28	12,43	10,9	6,1	10,6
Mujeres	Enfermedades transmisibles	25,28	19,60	18,71	28,4	22,2	20,2	17,49	17,54	26,42	13,5	16,4	15,1
	Neoplasias	87,75	81,27	90,65	97,9	87,4	94,4	131,19	210,51	158,51	102,8	163,9	119,3
	Enfermedades sistema circulatorio	131,62	120,48	144,85	157,1	138,9	161,1	52,48	210,51	79,25	38,0	147,1	50,1
	Afecciones periodo perinatal	10,97	6,22	7,19	11,6	6,6	7,8	0,00	0,00	17,61	0,0	0,0	34,0
	Causas externas	19,55	13,39	17,27	20,5	13,6	18,0	26,24	8,77	0,00	16,3	7,4	0,0
	Las demás causas	113,50	105,66	107,44	131,9	119,8	120,1	174,92	175,42	149,70	125,9	123,2	95,2
	signos y síntomas mal definidos	6,68	7,17	9,11	7,6	7,6	9,5	17,49	17,54	8,81	10,5	11,5	6,3
Hombres	Enfermedades transmisibles	30,07	34,62	30,16	43,0	45,1	41,1	39,29	94,05	46,93	33,9	91,1	41,2
	Neoplasias	89,00	88,00	89,00	121,4	124,0	114,8	102,15	148,91	93,87	92,9	144,7	79,0
	Enfermedades sistema circulatorio	134,79	129,45	135,23	210,8	195,6	198,5	117,87	250,80	172,09	114,5	228,8	156,9
	Afecciones periodo perinatal	11,53	10,03	11,56	11,0	9,6	11,2	15,72	7,84	15,64	25,5	12,6	26,3
	Causas externas	66,14	53,18	66,36	71,3	54,0	70,4	31,43	47,03	62,58	29,7	42,6	57,0
	Las demás causas	123,27	111,89	123,67	191,3	165,8	180,9	204,31	180,26	125,16	190,0	166,0	112,9
	signos y síntomas mal definidos	12,03	9,03	12,06	15,5	10,7	15,0	7,86	0,00	15,64	9,3	0,0	14,5
<b>San Cristóbal</b>													
Total	Enfermedades transmisibles	27,61	26,93	24,30	34,2	32,5	28,8	28,97	57,95	37,28	24,4	53,3	29,2
	Neoplasias	88,21	84,70	89,83	108,2	101,9	103,0	115,89	177,98	124,28	97,7	153,9	97,5
	Enfermedades sistema circulatorio	133,17	124,85	140,15	180,5	163,4	177,6	86,92	231,79	128,42	73,0	185,7	100,3
	Afecciones periodo perinatal	11,24	8,08	9,33	11,3	8,2	9,6	8,28	4,14	16,57	14,2	7,1	29,7
	Causas externas	42,27	32,80	41,24	44,5	33,1	42,9	28,97	28,97	33,14	24,6	25,0	30,3
	Las demás causas	118,26	108,70	115,36	156,0	139,3	145,7	190,40	177,98	136,70	156,7	147,2	105,1
	signos y síntomas mal definidos	9,29	8,08	10,55	11,0	8,8	11,8	12,42	8,28	12,43	10,9	6,1	10,6
Mujeres	Enfermedades transmisibles	25,28	19,60	18,71	28,4	22,2	20,2	17,49	17,54	26,42	13,5	16,4	15,1
	Neoplasias	87,75	81,27	90,65	97,9	87,4	94,4	131,19	210,51	158,51	102,8	163,9	119,3
	Enfermedades sistema circulatorio	131,62	120,48	144,85	157,1	138,9	161,1	52,48	210,51	79,25	38,0	147,1	50,1
	Afecciones periodo perinatal	10,97	6,22	7,19	11,6	6,6	7,8	0,00	0,00	17,61	0,0	0,0	34,0
	Causas externas	19,55	13,39	17,27	20,5	13,6	18,0	26,24	8,77	0,00	16,3	7,4	0,0
	Las demás causas	113,50	105,66	107,44	131,9	119,8	120,1	174,92	175,42	149,70	125,9	123,2	95,2
	signos y síntomas mal definidos	6,68	7,17	9,11	7,6	7,6	9,5	17,49	17,54	8,81	10,5	11,5	6,3
Hombres	Enfermedades transmisibles	30,07	34,62	30,16	43,0	45,1	41,1	39,29	94,05	46,93	33,9	91,1	41,2
	Neoplasias	89,00	88,00	89,00	121,4	124,0	114,8	102,15	148,91	93,87	92,9	144,7	79,0
	Enfermedades sistema circulatorio	134,79	129,45	135,23	210,8	195,6	198,5	117,87	250,80	172,09	114,5	228,8	156,9
	Afecciones periodo perinatal	11,53	10,03	11,56	11,0	9,6	11,2	15,72	7,84	15,64	25,5	12,6	26,3
	Causas externas	66,14	53,18	66,36	71,3	54,0	70,4	31,43	47,03	62,58	29,7	42,6	57,0
	Las demás causas	123,27	111,89	123,67	191,3	165,8	180,9	204,31	180,26	125,16	190,0	166,0	112,9
	signos y síntomas mal definidos	12,03	9,03	12,06	15,5	10,7	15,0	7,86	0,00	15,64	9,3	0,0	14,5
<b>La Candelaria</b>													
Total	Enfermedades transmisibles	33,60	41,65	26,36	30,8	37,3	22,0	23,59	28,13	22,60	26,1	30,3	23,2
	Neoplasias	113,02	107,67	107,46	100,0	92,4	88,9	105,23	93,96	98,12	117,2	101,9	104,6
	Enfermedades sistema circulatorio	238,27	201,12	211,89	204,5	166,6	169,8	129,88	135,89	137,74	150,7	153,9	151,6
	Afecciones periodo perinatal	10,18	7,11	4,06	13,2	9,3	5,4	9,28	8,76	6,65	9,9	9,4	7,2
	Causas externas	50,91	51,80	47,65	48,4	47,8	44,9	45,06	36,36	40,42	45,0	36,5	39,8
	Las demás causas	152,74	150,33	145,99	134,8	129,5	120,4	115,57	119,44	119,40	133,2	133,5	131,1
	signos y síntomas mal definidos	15,27	13,20	15,21	13,0	13,1	14,0	7,69	8,76	6,38	7,8	9,2	6,5
Mujeres	Enfermedades transmisibles	32,70	32,70	18,40	29,9	24,5	13,2	18,20	24,50	17,26	18,8	23,9	16,8
	Neoplasias	118,53	118,54	112,42	94,6	93,1	82,8	102,43	94,35	99,39	103,0	92,7	96,4
	Enfermedades sistema circulatorio	243,19	222,77	196,22	178,6	157,5	136,2	131,55	129,28	141,24	133,4	127,7	135,2
	Afecciones periodo perinatal	8,17	8,17	2,04	11,3	11,5	2,9	9,88	8,86	2,62	11,2	9,9	3,0
	Causas externas	20,44	14,31	26,57	18,8	11,8	25,1	17,68	13,03	9,42	17,9	12,9	9,1
	Las demás causas	132,84	136,93	171,69	101,5	102,7	124,3	122,19	109,47	131,83	123,8	107,6	126,4
	signos y síntomas mal definidos	10,22	8,17	8,18	8,9	9,2	8,2	6,76	4,69	5,75	6,8	4,8	5,3
Hombres	Enfermedades transmisibles	34,50	50,48	34,20	32,0	50,9	32,1	29,20	31,90	28,12	34,6	37,3	29,3
	Neoplasias	107,56											

### 3.1.2 Mortalidad por subgrupos, grandes causas 6/67

El análisis de mortalidad por subgrupos de causas 6/67 para la Subred Centro Oriente en el periodo 2012 a 2014 mostró que las tasas crudas más altas se atribuyen a las enfermedades isquémicas del corazón en primer lugar, con 70,97, 67,56 y 67,56 mortalidades por 100.000 habitantes, respectivamente; en segundo lugar se encuentran las enfermedades cerebrovasculares con tasas crudas de 38,23, 34,45 y 35,91 por 100.000 habitantes y le sigue la mortalidad por enfermedades crónicas de las vías respiratorias inferiores con 33,09, 32,67 y 34,49 mortalidades por 100.000 habitantes, para el periodo 2012 a 2014 (ver Figura 5).

**Figura 5. Tasas crudas, primeras causas de mortalidad por subgrupos de grandes causas 6/67, Subred Centro Oriente, 2012 – 2014**

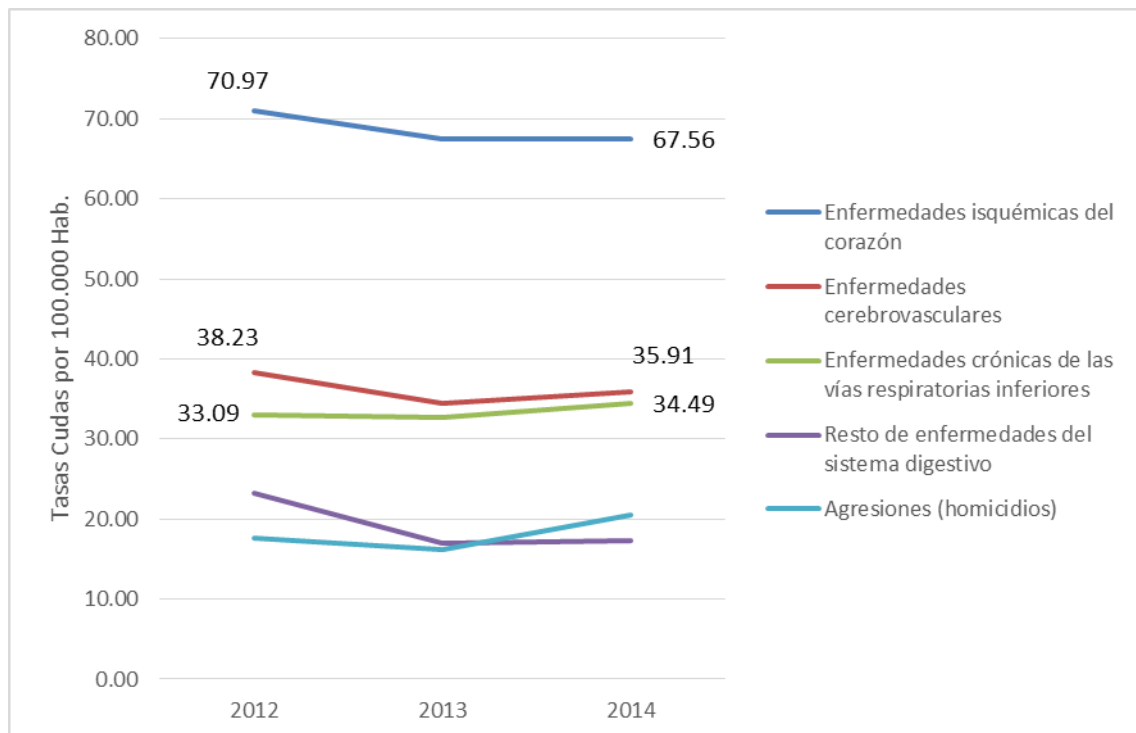

Fuente: Datos 2012- Base de datos DANE-RUAF-ND. Sistema de Estadísticas Vitales ADE SDS.- (Publicación DANE octubre 31 del 2014) finales, Datos 2013-Base de datos DANE-RUAF-ND. Sistema de Estadísticas Vitales ADE SDS.- (Publicación DANE julio 30 del 2015), Datos 2014-Base de datos DANE-RUAF-ND. Sistema de Estadísticas Vitales ADE SDS.- (Publicación definitiva DANE junio 30 2016),ajustede Tasas: Población de referencia de la OMS.

La primeras causas de mortalidad en hombres son las enfermedades isquémicas del corazón, las enfermedades crónicas de las vías respiratorias



inferiores y las enfermedades cerebrovasculares; para el periodo 2012 a 2014 la tasa cruda por enfermedades isquémicas del corazón descendió 84,62 a 75,38 muertes por cada 100.000 hombres al tiempo que la tasa ajustada por edad descendió de 110,56 a 92,40 defunciones por 100.000 hombres; de otra parte, las agresiones (homicidios) han mostrado incremento durante el mismo periodo, la tasa cruda pasó de 32,84 a 38,05 muertes por 100.000 hombres, con tasa ajustada de 31,78 que asciende a 36,73 defunciones por 100.000 hombres durante el periodo 2012 a 2014 (ver Figura 6).

**Figura 6. Primeras causas de mortalidad en hombres por subgrupos de grandes causas 6/67, Tasas crudas y ajustadas, Subred Centro Oriente, 2012 – 2014**

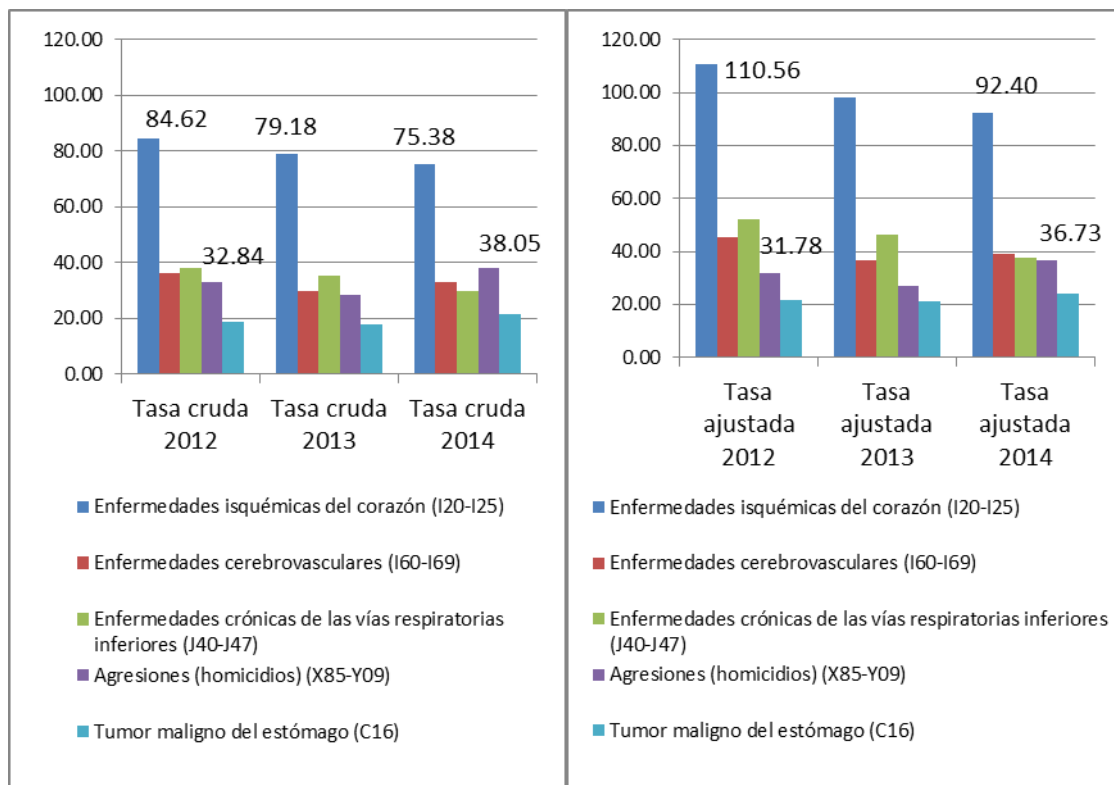

Fuente: Datos 2012- Base de datos DANE-RUAF-ND. Sistema de Estadísticas Vitales ADE SDS.- (Publicación DANE octubre 31 del 2014) finales, Datos 2013-Base de datos DANE-RUAF-ND. Sistema de Estadísticas Vitales ADE SDS.- (Publicación DANE julio 30 del 2015), Datos 2014-Base de datos DANE-RUAF-ND. Sistema de Estadísticas Vitales ADE SDS.- (Publicación definitiva DANE junio 30 2016), Ajuste de Tasas: Población de referencia de la OMS.

Las primeras causas de mortalidad en mujeres para el periodo 2012 a 2014 son las enfermedades isquémicas del corazón, las enfermedades

cerebrovasculares y las enfermedades crónicas de las vías respiratorias inferiores. La tasa cruda para enfermedades isquémicas del corazón pasó de 57,76 a 59,95 por 100.000 mujeres en el periodo indicado, que en tasa ajustada indica una disminución del 2,6% entre 55,73 y 54,27 defunciones por 100.000 mujeres; en contraste, las enfermedades crónicas de las vías respiratorias inferiores presentan un aumento progresivo para cada año evaluado con tasas crudas de 28,26, 30,25 y 39,27 por 100.000 mujeres, respectivamente, que en tasas ajustadas implican un aumento del 31,0% al pasar de 26,88 a 35,22 defunciones por 100.000 mujeres entre 2012 y 2014 (verFigura 7).

**Figura 7. Primeras causas de mortalidad en mujeres por subgrupos de grandes causas 6/67, Tasas crudas y ajustadas, Subred Centro Oriente, 2012 – 2014**

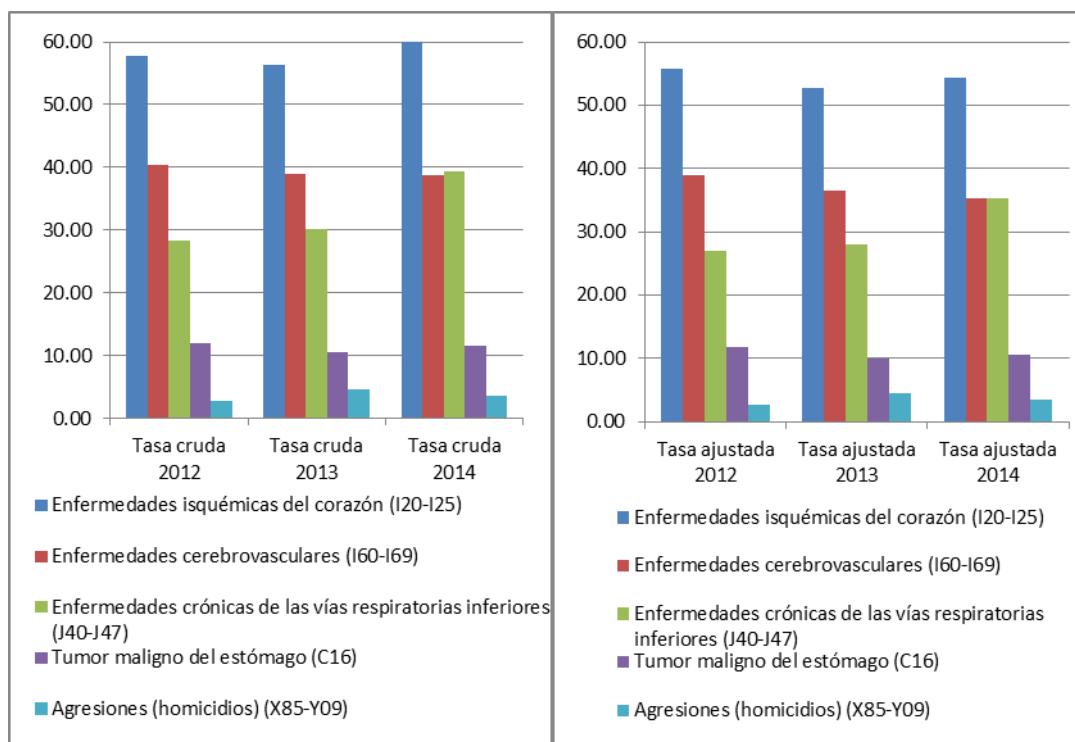

Fuente: Datos 2012- Base de datos DANE-RUAF-ND. Sistema de Estadísticas Vitales ADE SDS.- (Publicación DANE octubre 31 del 2014) finales, Datos 2013-Base de datos DANE-RUAF-ND. Sistema de Estadísticas Vitales ADE SDS.- (Publicación DANE julio 30 del 2015), Datos 2014-Base de datos DANE-RUAF-ND. Sistema de Estadísticas Vitales ADE SDS.- (Publicación definitiva DANE junio 30 2016), Ajuste de Tasas: Población de referencia de la OMS.





La valoración de cada grupo de causas indica que entre las enfermedades transmisibles, las infecciones respiratorias agudas continúan ubicándose como primera causa de mortalidad para ambos sexos al año 2014, seguido por la mortalidad debida a enfermedad de VIH (SIDA) que, es primera causa para los hombres de la localidad Antonio Nariño (ver Tabla 3).

En el grupo de las neoplasias, para el año 2014 la principal de mortalidad son los tumores malignos del estómago en San Cristóbal, Los Mártires, Antonio Nariño y Rafael Uribe Uribe, los tumores malignos de otras localizaciones en La Candelaria y, los tumores malignos de los órganos digestivos y del peritoneo para Santa Fe. Más específicamente, la mortalidad por tumor maligno de próstata es considerablemente más alta en los hombres de la localidad Los Mártires con una tasa ajustada de 33,09 por 100.000 hombres, le sigue la mortalidad por tumor maligno de estómago en Rafael Uribe Uribe y San Cristóbal, con tasas ajustadas de 30,37 y 25,98 por 100.000 hombres respectivamente.

Entre las mujeres de las localidades de la subred, la primera causa de mortalidad en el grupo de las neoplasias se debe a malignos de otras localizaciones en La Candelaria con tasa ajustada de 31,13 por 100.000 mujeres, seguida de los tumores malignos de los órganos digestivos en la misma localidad y el tumor maligno de mama para las localidades La Candelaria, Los Mártires y Rafael Uribe Uribe (ver Tabla 3).

Dentro del grupo de enfermedades del sistema circulatorio en el año 2014, tanto en hombres como en mujeres, las primeras causas de mortalidad son las enfermedades isquémicas del corazón, las enfermedades cerebrovasculares y las enfermedades hipertensivas para todas las localidades de la subred exceptuando Antonio Nariño, en donde las mujeres reportan un comportamiento diferente ya que las primeras causas de mortalidad son las demás enfermedades del sistema circulatorio, las enfermedades hipertensivas y las enfermedades cerebrovasculares (ver Tabla 3).

Las agresiones (homicidios), del grupo de las causas externas, se sitúa en el primer lugar de causas de mortalidad durante el año 2014 tanto en hombres como en mujeres con excepción de las mujeres de las localidades Santa Fe y Antonio Nariño donde las caídas son la principal causa de defunción, un



ALCALDÍA MAYOR  
DE BOGOTÁ D.C.  
SALUD  
Subred Integrada de Servicios  
de Salud Centro Oriente E.S.E.

comportamiento diferente se evidencia en las mujeres de La Candelaria donde no se registraron muertes para este grupo de causas (ver Tabla 3).

En las mujeres de la localidad de Los Mártires, en el grupo de las afecciones del periodo perinatal, la única causa de mortalidad es debida al resto de ciertas afecciones originadas en el período perinatal con una tasa ajustada de 2,91, sin embargo, para esta misma causa en la localidad La Candelaria se registran las tasa ajustadas más altas tanto en hombres como en mujeres con 13,16 y 17,01 muertes, respectivamente (ver Tabla 3).

Finalmente, el grupo de las demás causas en el año 2014, registran las cifras más altas de mortalidad para las enfermedades crónicas de las vías respiratorias inferiores, que por comparación de tasas ajustadas indica que supera en más del doble las causas que le siguen como son el resto de enfermedades del sistema digestivo y la diabetes mellitus, tanto en hombres como en mujeres para todas las localidades a excepción de la localidad Antonio Nariño. En esta última, las principales causas de mortalidad se presentan por enfermedades del sistema urinario, el resto de enfermedades del sistema digestivo y diabetes mellitus, para ambos sexos, durante el periodo evaluado (ver Tabla 3).

Diagonal 34 N° 5-43  
Código postal: 110311  
Tel.: 3444484  
www.subredcentroorie

*Estamos en período de transición*

**BOGOTÁ**  
**MEJOR**  
**PARA TODOS**

**Tabla 3. Tasas ajustadas, mortalidad por subgrupos 6/67 según sexo, localidades Subred Centro Oriente, 2012 – 2014**

GRANDES CAUSAS	SUBGRUPOS	SANTA FE			SAN CRISTOBAL			LOS MARTIRES			ANTONIO NARIÑO			LA CANDELARIA			RAFAEL URIBE URIBE		
		H	M	TOTAL	H	M	TOTAL	H	M	TOTAL	H	M	TOTAL	H	M	TOTAL	H	M	TOTAL
ENFERMEDADES TRANSMISIBLES	Infecciones respiratorias agudas	14,87	13,24	14,11	20,06	14,86	17,12	15,27	7,07	10,68	7,2	3,62	5,06	27,33	15,1	21,77	20,57	10,48	14,63
	Enfermedad por el VIH (SIDA)	13,06	3,69	8,07	10,03	3,74	6,62	7,23	0	3,58	14,89	3,4	8,94	6,02	0	3,33	8,24	3,54	5,74
	Resto de ciertas enfermedades infecciosas y parasitarias	5,72	0	2,66	1,61	0,48	0,98	2,55	0	1,36	1,55	0	0,72	7,82	0	4,11	1,25	0,57	0,88
	Tuberculosis	0	3,09	1,7	2,04	0	0,86	1,61	0	0,77	1,76	0	0,79	0	0	0	0,79	0,51	0,6
	Enfermedades infecciosas intestinales	0	0	0	2,36	0,57	1,31	1,61	2,94	2,38	0	0	0	0	0	0	1,34	0,6	0,88
	Septicemia, excepto neonatal (A40-A41)	0	0	0	0	0	0	1,9	1,26	1,52	0	0	0	0	0	0	0	0	0
	Meningitis	5,13	1,93	3,39	0	0,57	0,36	0	0	0	0	1,06	0,66	0	0	0	0	0	0
	Ciertas enfermedades transmitidas por vectores y rabia	1,81	0	0,89	0	0	0	0	1,47	0,77	0	0	0	0	0	0	0,55	1,06	0,84
	Ciertas enfermedades inmunoprevenibles	0	0	0	0,55	0	0,25	0	0	0	0	0	0	0	0	0	0	0	0
NEOPLASIAS	Tumores malignos de otras localizaciones y de las no especificadas	14,98	12,18	13,28	14,18	11,83	12,54	12,08	8,7	10,26	16,51	13,01	14,58	19,96	31,13	24,52	17,95	9,23	12,9
	Tumor maligno de los órganos digestivos y del peritoneo, excepto estómago y colon	24,07	21,11	22,47	11,84	14,11	13,18	10,54	9,41	10,67	7,13	5,41	6,13	18,1	27,14	22,8	13,66	15,41	14,68
	Tumor maligno del estómago	18,8	9,38	13,21	25,98	9,57	16,91	15,87	11,88	13,4	15,62	10,23	12,69	5,46	0	2,74	30,37	12,55	20,28
	Tumor maligno de la tráquea, los bronquios y el pulmón	11,37	4,06	7,48	15,84	6,34	10,61	11,16	4,69	7,67	8,64	4,88	6,62	8,95	0	4,73	10,38	4,97	7,13

Diagonal 34 N° 5-43  
Código postal:110311  
Tel.: 3444484  
www.subredcentroorie

*Estamos en período de transición*



ALCALDÍA MAYOR  
DE BOGOTÁ D.C.  
SALUD  
Subred Integrada de Servicios  
de Salud Centro Oriente E.S.E.

GRANDES CAUSAS	SUBGRUPOS	SANTA FE			SAN CRISTOBAL			LOS MARTIRES			ANTONIO NARIÑO			LA CANDELARIA			RAFAEL URIBE URIBE		
	Tumor maligno de la mama de la mujer (C50 en mujeres)	0	6,44	3,35	0	11,39	6,44	0	14,43	8,04	0	9,54	5,35	0	21,43	10,37	0	14,65	8,01
	Tumor maligno del colon y de la unión rectosigmoidea	8,97	7,06	8,17	5,14	6,6	5,92	3,96	2,72	3,21	3,59	5,28	4,51	6,48	6,32	6,3	5,44	8,15	6,99
	Tumores in situ, benignos y los de comportamiento incierto o desconocido	7,3	4,26	5,68	6,3	7,07	6,74	1,9	4,27	3,16	5,57	3,54	4,41	0	7,49	3,6	2,66	8,58	6
	Tumor maligno de la próstata	9,76	0	4,11	14,35	0	5,73	33,09	0	14,07	19,69	0	7,7	7,92	0	3,64	15,54	0	6,32
	Tumor maligno de otros órganos genitourinarios	3,96	7,31	5,65	5,16	8,9	7,13	1,88	7,13	4,83	0	7,47	4,38	0	0	0	6,5	4,78	5,53
	Tumor maligno del tejido linfático, de otros órganos hematopoyéticos y de tejidos afines	7,51	1,48	4,3	7,77	6,23	6,89	3,73	1,66	2,54	5,35	8,9	7,33	12,11	6,73	9,24	6,46	6,22	6,13
	Leucemia	0	6,36	3,4	5,9	5,58	5,58	1,64	9,48	5,6	0	5,68	3,12	0	0	0	3,89	4,19	3,88
	Tumor maligno del cuello del útero	0	6,1	3,18	0	4,67	2,5	0	6,8	3,56	0	2,94	1,63	0	11,19	5,55	0	4,54	2,43
	Tumor maligno de los órganos respiratorios e intratorácicos, excepto tráquea, bronquios y pulmón	0	0	0	3,16	0	1,27	2,1	0	1,05	0	0	0	0	0	0	6,34	0,53	2,9
	Tumor maligno del cuerpo del útero	0	3,47	1,77	0	1,65	1	0	0	0	0	1,44	0,81	0	7,84	4,01	0	2,12	1,21
	Tumor maligno del útero, parte no especificada	0	1,53	0,82	0	0,46	0,25	0	0	0	0	0	0	0	0	0	0	0,46	0,24

Diagonal 34 N° 5-43  
Código postal:110311  
Tel.: 3444484  
www.subredcentroorie

*Estamos en período de transición*

**BOGOTÁ**  
**MEJOR**  
PARA TODOS



GRANDES CAUSAS	SUBGRUPOS	SANTA FE			SAN CRISTOBAL			LOS MARTIRES			ANTONIO NARIÑO			LA CANDELARIA			RAFAEL URIBE URIBE		
ENFERMEDADES DEL SISTEMA CIRCULATORIO	Enfermedades isquémicas del corazón	95,05	62,39	76,63	110,16	69,79	86,41	107,32	67,13	85,07	51,26	0	20,68	57,09	16,79	35,25	89,43	58,39	72,14
	Enfermedades cerebrovasculares	33,99	25,86	29,62	42,9	44,62	44,34	45,49	40,25	42,53	35,62	21,18	27,56	53,17	16,5	34,98	35,73	35,5	36
	Enfermedades hipertensivas	19,24	18,88	18,85	21,49	20,46	20,97	21,15	20,13	20,61	10,58	21,6	16,88	46,64	16,79	30,07	18,39	16,35	17,18
	Enfermedad cardiopulmonar, enfermedades de la circulación pulmonar y otras formas de enfermedad del corazón	11,01	10,15	10,73	13,86	16,17	15,12	14,1	4,2	8,63	7,14	5,21	6,16	0	0	0	14,36	15,43	15,24
	Las demás enfermedades del sistema circulatorio	15,01	7,45	10,59	11,04	3,45	6,72	14,4	2,92	8,16	35,62	28,13	31,53	0	0	0	6,2	6,48	6,33
	Insuficiencia cardíaca	3,58	1,74	2,57	5,57	2,71	3,85	8,93	1,55	4,83	1,75	1,28	1,42	0	0	0	6,5	3	4,42
	Fiebre reumática aguda y enfermedades cardíacas reumáticas crónicas	0	0	0	0,65	0	0,28	0	0	0	0	11,03	6,19	0	0	0	0	0	0
	Aterosclerosis	0	0	0	0	0,45	0,24	0	0	0	0	0	0	0	0	0	0,79	0	0,3
	Paro cardíaco	0	0	0	0	0	0	0	0	0	0	0	0	0	0	0	0	0	0
AFECCIONES DEL PERIODO PERINATAL	Trastornos respiratorios específicos del período perinatal	3,92	0	2,08	3,42	4,15	3,77	2,55	0	1,36	4,18	4,47	4,32	13,16	0	7,42	3,32	1,21	2,3
	Resto de ciertas afecciones originadas en el período perinatal	3,92	0	2,08	0,98	3,11	2,01	2,55	2,91	2,71	2,09	2,24	2,16	13,16	17,01	14,84	2,79	0,6	1,74
	Feto y recién nacido afectados por ciertas afecciones maternas	0	0	0	0,98	0	0,5	0	0	0	8,36	9,04	8,69	0	0	0	1,12	0,6	0,87
	Sepsis bacteriana del recién nacido	1,96	0	1,04	1,47	0	0,75	2,55	0	1,36	2,09	0	1,08	0	17,01	7,42	1,12	0	0,58
	Retardo del crecimiento fetal, desnutrición fetal, gestación corta y bajo peso al nacer	0	6,67	3,13	1,47	0,52	1,01	0	0	0	0	0	0	0	0	0	1,68	0	0,87
	Feto y recién nacido afectados por complicaciones obstétricas y traumatismo del nacimiento	0	2,22	1,04	0,98	0	0,5	0	0	0	0	0	0	0	0	0	1,12	0,6	0,87

Diagonal 34 N° 5-43  
Código postal:110311  
Tel.: 3444484  
www.subredcentroorie

*Estamos en período de transición*

**BOGOTÁ**  
**MEJOR**  
PARA TODOS



GRANDES CAUSAS	SUBGRUPOS	SANTA FE			SAN CRISTOBAL			LOS MARTIRES			ANTONIO NARIÑO			LA CANDELARIA			RAFAEL URIBE URIBE		
CAUSAS EXTERNAS	Agresiones (homicidios)	62,16	3,59	33,14	39,85	3,37	21,29	31,43	7,76	19,89	13,36	3,32	8,17	23,92	0	12,79	34,41	2,7	18,51
	Accidentes de transporte terrestre	21,37	1,83	11,73	15,57	5,91	10,41	15,43	9,79	12,04	13,99	3,45	8,22	11,48	0	6,07	13	2,45	7,4
	Eventos de intención no determinada	3,47	1,93	2,72	7,45	2,12	4,72	3,36	0	1,7	4	0	1,92	0	0	0	7,06	0,52	3,41
	Caídas	5,81	5,92	5,95	8,42	3,51	5,64	3,98	5,21	4,73	3,44	3,6	3,59	0	0	0	4,96	1,46	3,06
	Lesiones autoinfligidas intencionalmente (suicidios)	12,69	0	6,32	5,56	1,92	3,75	1,54	2,19	1,84	3,36	3,27	3,3	8,65	0	4,55	8,49	0,47	4,36
	Los demás accidentes	1,63	0	0,79	1,11	0,45	0,76	0	2,91	1,36	0	0	0	0	0	0	1,08	1,47	1,3
	Ahogamiento y sumersión accidentales	3,27	0	1,65	0,49	0	0,25	3,71	0	1,82	0	0	0	0	0	0	0,72	0	0,32
	Las demás causas externas	0	1,74	0,89	0,65	0	0,28	1,9	1,47	1,53	1,75	1,28	1,66	6,93	0	3,6	0,65	0	0,29
	Accidentes que obstruyen la respiración	1,78	0	0,81	0,58	0	0,26	0	0	0	1,75	0	0,66	0	0	0	0	0	0
	Envenenamiento accidental por, y exposición a sustancias nocivas	0	0	0	0,51	0,48	0,49	0	0	0	0	0	0	0	0	0	0	0	0
	Exposición a la corriente eléctrica	0	0	0	1	0	0,48	0	0	0	0	0	0	6,02	0	3,33	0	0	0
	Exposición al humo, fuego y llamas	0	0	0	0	0	0	0	0	0	0	0	0	0	0	0	0,54	0	0,26
	Accidentes por disparo de arma de fuego	0	0	0	0	0	0	0	0	0	0	0	0	0	0	0	0	0	0
	Los demás accidentes de transporte y los no especificados	0	0	0	0	0	0	0	0	0	0	0	0	0	0	0	0	0	0
	LAS DEMAS CAUSAS	Enfermedades crónicas de las vías respiratorias inferiores	38,9	34,9	36,66	58,66	42,27	48,6	33,98	39,87	37,52	7,01	6,79	6,86	39,64	20,13	30,03	34,35	41,17
Resto de enfermedades del sistema digestivo		7,4	29,81	19,89	19,28	17,85	18,71	13,63	14,57	14,35	19,22	14,46	16,31	0	23,04	11,81	23,77	15,73	19,26
Diabetes mellitus		7,17	14,44	11,46	18,26	11,36	14,56	14,05	19,48	17,12	12,41	16,27	15,19	6,65	22	14,57	13,04	17,43	15,8

Diagonal 34 N° 5-43  
Código postal:110311  
Tel.: 3444484  
www.subredcentroorie

*Estamos en período de transición*

**BOGOTÁ**  
**MEJOR**  
PARA TODOS



GRANDES CAUSAS	SUBGRUPOS	SANTA FE			SAN CRISTOBAL			LOS MARTIRES			ANTONIO NARIÑO			LA CANDELARIA			RAFAEL URIBE URIBE		
	Enfermedades del sistema urinario	9,44	6,96	8,17	16,47	10,27	13,13	9,8	11	10,31	28,69	19,93	23,58	21,52	0	9,74	12,53	13,3	12,82
	Resto de las enfermedades	9,29	12,69	11,79	11,18	10,37	10,61	10,36	15,06	13,01	10,86	4,56	7,29	5,46	11,47	8,83	8,65	11,74	10,45
	Resto de enfermedades del sistema respiratorio	12,96	2,88	7,55	14,76	7,65	10,68	11,67	6,07	8,49	1,75	6,06	4,49	12,67	5,03	9,06	13,02	7,42	9,75
	Enfermedades del sistema nervioso, excepto meningitis	7,29	4,44	5,89	12,26	5,29	8,62	12,04	9,22	10,54	7,01	4,83	5,89	5,54	0	2,81	9,34	4,09	6,47
	Cirrosis y ciertas otras enfermedades crónicas del hígado	18,41	5,13	11,05	5,93	2,93	4,15	2,05	1,67	1,79	10,86	2,71	6,16	8,22	5,69	6,82	7,33	2,55	4,82
	Malformaciones congénitas, deformidades y anomalías cromosómicas	7,84	3,66	6,01	6,39	5,71	6,13	2,55	5,81	4,07	2,09	4,47	3,24	13,16	0	7,42	6,26	6,52	6,32
	Apendicitis, hernia de la cavidad abdominal y obstrucción intestinal	0	1,35	0,82	2,84	1,57	2,23	0	0	0	5,34	3,17	4,23	0	7,84	4,01	1,13	3,6	2,68
	Deficiencias nutricionales y anemias nutricionales	0	0	0	3,7	2,7	3,03	3,96	0	1,7	0	1,36	0,72	0	0	0	1,33	1,45	1,4
	Trastornos mentales y del comportamiento	0	0	0	3,53	1,72	2,44	1,9	0	0,76	0	1,06	0,66	0	0	0	1,83	1,44	1,7
	Hiperplasia de la próstata	3,96	0	1,62	2,73	0	1,04	0	0	0	0	0	0	0	0	0	1,57	0	0,6
	Embarazo, parto y puerperio	0	0	0	0	0,44	0,23	0	2,02	0,95	0	0	0	0	0	0	0	0	0
<b>SIGNOS Y SINTOMAS MAL DEFINIDOS</b>	Signos, síntomas y afecciones mal definidas	22,73	12,26	17,4	10,5	9,55	11,59	21,11	8,24	13,97	15,44	1,36	2,91	14,49	6,32	10,61	14,75	5,32	6,53

Diagonal 34 N° 5-43  
Código postal:110311  
Tel.: 3444484  
www.subredcentroorie

*Estamos en período de transición*

**BOGOTÁ**  
**MEJOR**  
PARA TODOS

### 3.1.3 Mortalidad Infantil y en la Niñez

La probabilidad de que un niño o niña pierda la vida antes de alcanzar los 5 años se considera una medida clara de la interacción de los determinantes sociales en salud; visto de esta manera, en todas las localidades de la Subred, excepto en Antonio Nariño, las principales causas de muerte en este grupo de edad durante el 2012 al 2014 se le atribuye a ciertas afecciones del periodo perinatal (ver Tabla 4).

**Tabla 4. Mortalidad Infantil y en la Niñez específica en menores de 5 años, Subred Centro Oriente, 2012 a 2014**

Causa de muerte según lista de tabulación para la mortalidad infantil y del niño	Hombres			Mujeres			Total		
	2012	2013	2014	2012	2013	2014	2012	2013	2014
Ciertas enfermedades infecciosas y parasitarias	0,00	0,00	0,00	0,00	0,00	0,00	0,00	0,00	0,00
Tumores (neoplasias)	28,03	0,00	0,00	31,82	0,00	0,00	29,80	0,00	0,00
Enfermedades de la sangre y de los órganos hematopoyéticos	0,00	0,00	0,00	0,00	0,00	0,00	0,00	0,00	0,00
Enfermedades endocrinas, nutricionales y metabólicas	0,00	0,00	0,00	0,00	0,00	0,00	0,00	0,00	0,00
Enfermedades del sistema nervioso	0,00	0,00	0,00	0,00	0,00	0,00	0,00	0,00	0,00
Enfermedades del oído y de la apófisis mastoides	0,00	0,00	0,00	0,00	0,00	0,00	0,00	0,00	0,00
Enfermedades del sistema circulatorio	0,00	28,14	0,00	0,00	0,00	0,00	0,00	15,04	0,00
Enfermedades del sistema respiratorio	0,00	0,00	28,73	0,00	0,00	0,00	0,00	0,00	15,32
Enfermedades del sistema digestivo	0,00	0,00	0,00	0,00	0,00	0,00	0,00	0,00	0,00
Enfermedades del sistema genitourinario	0,00	0,00	0,00	0,00	0,00	0,00	0,00	0,00	0,00
Ciertas afecciones originadas en el periodo perinatal	168,16	84,41	86,18	127,27	129,24	32,81	149,01	105,28	61,27
Malformaciones congénitas, deformidades y anomalías cromosómicas	140,13	56,27	28,73	63,63	96,93	65,62	104,31	75,20	45,95
Signos, síntomas y hallazgos anormales clínicos y de laboratorio	0,00	28,14	28,73	0,00	32,31	32,81	0,00	30,08	30,63
Todas las demás enfermedades	168,16	56,27	57,45	63,63	96,93	65,62	119,21	75,20	61,27
Causas externas de morbilidad y mortalidad	0,00	0,00	0,00	0,00	0,00	32,81	0,00	0,00	15,32

Fuente: Datos 2012- Base de datos DANE-RUAF-ND. Sistema de Estadísticas Vitales ADE SDS.- (Publicación DANE octubre 31 del 2014) finales, Datos 2013-Base de datos DANE-RUAF-ND. Sistema de Estadísticas Vitales ADE SDS.- (Publicación DANE julio 30 del 2015), Datos 2014-Base de datos DANE-RUAF-ND. Sistema de Estadísticas Vitales ADE SDS.- (Publicación definitiva DANE junio 30 2016), Tasas Ajustadas: Población de referencia de la OMS.

En términos absolutos, la localidad con mayor cantidad de fallecimientos en este grupo de edad es San Cristóbal con 268 muertes; no obstante, las tasas más altas de mortalidad se encuentran en el grupo de todas las demás enfermedades y el de causas externas de morbilidad y mortalidad, en las localidades Santa Fe, San Cristóbal, Los Mártires y Rafael Uribe Uribe, en tanto las localidades Antonio Nariño y La Candelaria no presentaron este tipo de muertes.



Para las localidades de la Subred, entre los años 2012 a 2014, la mayor cantidad de muertes en menores de un año se dieron en San Cristóbal con 231 casos; la principal causa, a excepción de la localidad Antonio Nariño, está dada principalmente por afecciones originadas en el periodo perinatal, siendo las mortalidades por malformaciones congénitas las que más se presentan, las cuales no son evitables y reflejan fallas en su detección oportuna en los sistemas de salud (ver

**Tabla 5).**

Por otro lado, los grupos de signos, síntomas y hallazgos anormales clínicos y de laboratorio, demás enfermedades y causas externas de morbilidad y mortalidad, reportaron mayor tasa en las localidades San Cristóbal, Los Mártires y Rafael Uribe Uribe. En Antonio Nariño no se presentaron muertes por estas causas, siendo las enfermedades endocrinas, nutricionales y metabólicas las de mayor tasa en esta localidad (ver

**Tabla 5).**

En el grupo de edad 1 a 4 años, para la Subred Centro Oriente durante el periodo de 2012 a 2014, la tasa más alta se observa en tumores (neoplasias); es de resaltar que no se registran tasas para los tumores de sangre y de los órganos hematopoyéticos que integran estas causas, evidenciando que el aporte a este grupo son aquellas causadas por leucemias; no obstante, vale aclarar que en Antonio Nariño no se presentaron mortalidades por esta causa en el periodo evaluado, como registra el Anexo 4.

Finalmente, el grupo de las demás enfermedades y el de causas externas de morbilidad y mortalidad presentaron mayores tasas en las localidades San Cristóbal y Rafael Uribe Uribe. Según lo observado por sexo, las mayores tasas se registran en hombres para las localidades de la Subred diferentes de La Candelaria y Antonio Nariño y la localidad San Cristóbal presentó el mayor número de muertes con 37 casos en este grupo de edad (ver Anexo 4).

**Tabla 5. Mortalidad Infantil y en la Niñez específica en menores de 5 años, localidades Subred Centro Oriente, 2012 a 2014**

Causa de muerte según lista de tabulación para la mortalidad infantil y del niño	Santa Fe			San Cristóbal			Los Mártires		
	2012	2013	2014	2012	2013	2014	2012	2013	2014
Ciertas enfermedades infecciosas y parasitarias	22,96	34,81	11,76	2,76	2,80	0,00	0,00	0,00	0,00
Tumores (neoplasias)	0,00	11,60	0,00	5,53	5,59	0,00	29,80	0,00	0,00
Enfermedades de la sangre y de los órganos hematopoyéticos	0,00	0,00	0,00	0,00	0,00	2,84	0,00	0,00	0,00
Enfermedades endocrinas, nutricionales y metabólicas	0,00	0,00	0,00	0,00	0,00	2,84	0,00	0,00	0,00
Enfermedades del sistema nervioso	0,00	0,00	0,00	5,53	11,19	8,52	0,00	0,00	0,00
Enfermedades del oído y de la apófisis mastoides	0,00	0,00	0,00	0,00	0,00	0,00	0,00	0,00	0,00
Enfermedades del sistema circulatorio	0,00	0,00	0,00	0,00	5,59	2,84	0,00	15,04	0,00
Enfermedades del sistema respiratorio	0,00	0,00	0,00	0,00	2,80	5,68	0,00	0,00	15,32
Enfermedades del sistema digestivo	0,00	0,00	0,00	5,53	0,00	0,00	0,00	0,00	0,00
Enfermedades del sistema genitourinario	0,00	0,00	0,00	0,00	0,00	2,84	0,00	0,00	0,00
Ciertas afecciones originadas en el periodo perinatal	80,36	127,63	105,82	127,14	92,30	93,73	149,01	105,28	61,27
Malformaciones congénitas, deformidades y anomalías cromosómicas	91,84	58,01	47,03	69,10	33,56	56,80	104,31	75,20	45,95
Signos, síntomas y hallazgos anormales clínicos y de laboratorio	0,00	0,00	0,00	24,87	30,77	28,40	0,00	30,08	30,63
Todas las demás enfermedades	11,48	34,81	35,27	74,62	44,75	79,53	119,21	75,20	61,27
Causas externas de morbilidad y mortalidad	22,96	23,20	11,76	5,53	8,39	14,20	0,00	0,00	15,32

Causa de muerte según lista de tabulación para la mortalidad infantil y del niño	Antonio Nariño			La Candelaria			Rafael Uribe Uribe		
	2012	2013	2014	2012	2013	2014	2012	2013	2014
Ciertas enfermedades infecciosas y parasitarias	0,00	0,00	0,00	0,00	0,00	0,00	3,19	6,46	0,00
Tumores (neoplasias)	0,00	0,00	0,00	0,00	79,81	0,00	0,00	9,69	6,55
Enfermedades de la sangre y de los órganos hematopoyéticos	0,00	0,00	0,00	0,00	0,00	0,00	0,00	0,00	0,00
Enfermedades endocrinas, nutricionales y metabólicas	11,92	0,00	0,00	0,00	0,00	0,00	3,19	0,00	3,27
Enfermedades del sistema nervioso	0,00	0,00	0,00	0,00	0,00	0,00	6,39	0,00	0,00
Enfermedades del oído y de la apófisis mastoides	0,00	0,00	0,00	0,00	0,00	0,00	0,00	0,00	0,00
Enfermedades del sistema circulatorio	0,00	0,00	0,00	0,00	0,00	0,00	6,39	0,00	6,55
Enfermedades del sistema respiratorio	0,00	0,00	12,20	0,00	0,00	0,00	6,39	3,23	0,00
Enfermedades del sistema digestivo	0,00	0,00	0,00	0,00	0,00	0,00	0,00	6,46	3,27
Enfermedades del sistema genitourinario	0,00	0,00	0,00	0,00	0,00	0,00	3,19	0,00	0,00
Ciertas afecciones originadas en el periodo perinatal	0,00	0,00	0,00	160,51	79,81	335,01	111,82	187,41	78,58
Malformaciones congénitas, deformidades y anomalías cromosómicas	0,00	0,00	0,00	0,00	79,81	83,75	3,19	0,00	0,00
Signos, síntomas y hallazgos anormales clínicos y de laboratorio	0,00	0,00	0,00	0,00	0,00	0,00	12,78	12,92	6,55
Todas las demás enfermedades	0,00	0,00	0,00	0,00	0,00	0,00	70,29	3,23	68,75
Causas externas de morbilidad y mortalidad	0,00	0,00	0,00	0,00	0,00	0,00	12,78	0,00	13,10

Fuente: Datos 2012- Base de datos DANE-RUAF-ND. Sistema de Estadísticas Vitales ADE SDS.- (Publicación DANE octubre 31 del 2014) finales, Datos 2013-Base de datos DANE-RUAF-ND. Sistema de Estadísticas Vitales ADE SDS.- (Publicación DANE julio 30 del 2015), Datos 2014-Base de datos DANE-

Diagonal 34 N° 5-43  
Código postal:110311  
Tel.: 3444484  
www.subredcentroorie

*Estamos en período de transición*

**BOGOTÁ**  
**MEJOR**  
**PARA TODOS**



RUAF-ND. Sistema de Estadísticas Vitales ADE SDS.-(Publicación definitiva DANE junio 30 2016), Tasas Ajustadas: Población de referencia de la OMS.

### 3.1.4 Mortalidad Materno-Infantil y de la Niñez

La **mortalidad materna** para la Subred ha presentado comportamiento variable entre las localidades que la conforman, mientras que en Los Mártires y La Candelaria no se presentó ninguna muerte materna en el periodo de 2012 a 2014, en Santa Fe, San Cristóbal y Antonio Nariño se registró un caso por cada localidad y en Rafael Uribe Uribe se presentaron tres mortalidades, con razón de mortalidad materna de 37,30 por cada 100.000 nacidos vivos con una diferencia relativa de 0,97 comparada con la Subred Centro Oriente para el año 2015. Valorado como razón de mortalidad materna, ésta es significativamente más alta en la localidad Santa Fe comparada con la razón de mortalidad de la Subred, en tanto esta última no hay diferencia significativa si se compara con la razón de mortalidad presentada en el Distrito (ver Tabla 6).

De otra parte, para el periodo analizado se observa una disminución en la tasa de **mortalidad en menores de 5 años**, aunque es de resaltar que comparado con la tasa de mortalidad de la subred las localidades presentan una diferencia relativa mayor a uno, siendo La Candelaria la que presenta la mayor diferencia, con 2.7. Así, las localidades San Cristóbal y La Candelaria presentan diferencia significativa comparada con la tasa de la Subred en tanto la Subred no presenta diferencia significativa al contrastarla con las cifras distritales (ver Tabla 6).

Más específicamente, la **mortalidad por Infección Respiratoria Aguda (IRA)** para la Subred Centro Oriente reporta un comportamiento disímil por localidad; en tanto las localidades La Candelaria, Los Mártires, Antonio Nariño y Santa Fe no registraron mortalidades por esta causa, mientras que San Cristóbal y Rafael Uribe Uribe presentaron uno y dos casos de mortalidad por IRA respectivamente; finalmente, en el año 2014 la única localidad que presentó mortalidades fue San Cristóbal con tres casos, para una tasa de 11,4 por 100.000 menores de 5 años. Para este evento, no se observan diferencias significativas en comparación con la Subred, ni de la Subred comparada con el Distrito (ver Tabla 6).



Finalmente, la **mortalidad por desnutrición** no representa un evento de ocurrencia frecuente en la Subred Centro Oriente, durante los años analizados, la única localidad que presentó una mortalidad por esta causa en el año 2012 fue la localidad Rafael Uribe Uribe, equivalente a una tasa de 3,2 por 100.000 menores de 5 años, ocurrida específicamente en la UPZ 36-San José; para los años 2013 y 2014 no se presentaron casos ni en la localidad ni en el Distrito, lo que implica que para las localidades no se presenta diferencia significativa comparadas con la Subred y con el Distrito (ver Tabla 6). Así mismo, es de resaltar que en el periodo evaluado no se presentan mortalidades por EDA en las localidades de la Subred.

**Tabla 6. Mortalidad Infantil y Niñez y comparaciones, Subred Centro Oriente, 2012 a 2014**

Causa de muerte	Distrito				Localidad Santa Fe			Localidad San Cristóbal			Localidad Mártires			Localidad Nariño			Localidad Candelaria			Localidad Rafael Uribe Uribe			
	2015	Subred CO 2015	2013	2014	2013	2013	2014	2013	2013	2014	2013	2013	2014	2013	2013	2014	2013	2013	2014	2013	2014		
Razón de mortalidad materna	35,2	38,5	7	↘	65,5	7	↘	16,7	↘	↗	0	↘	-	84,8	7	↘	0	-	-	37,3	↘	↘	
Tasa de mortalidad perinatal	13,4	12,38	↘	↘	9,8	↘	↘	13,9	↘	↘	11,9	↘	↘	11,9	↘	↘	17,6	↗	↗	11,9	↘	↘	
Tasa de mortalidad infantil	8,9	9,3	↘	↘	8,5	↘	↘	10,8	↘	↗	7,7	↘	↘	7,7	↘	↘	11,8	↗	↗	7,7	↘	↘	
Tasa de mortalidad en la niñez	17,2	12,38	↘	↘	19,1	↗	↘	20,8	↘	↗	17,1	↘	↘	17,1	↘	↘	33,1	↗	↗	17,1	↘	↘	
Tasa de mortalidad por IRA en menores de cinco años	4,5	3,38	↘	↘	0,7	↘	↘	2,9	↗	↗	0	↘	-	0	↘	-	0	-	0	-	6,6	↘	-
Tasa de mortalidad por EDA en menores de cinco años	0,2	0,7	↘	↘	0,7	↘	↘	0	-	↘	0	-	-	0	-	-	0	-	0	-	0	-	-
desnutrición en menores de cinco años	0,3	0	-	-	0	-	-	0	-	-	0	-	-	0	-	-	0	-	0	-	0	-	-

Fuente: Datos 2012- Base de datos DANE-RUAF-ND. Sistema de Estadísticas Vitales ADE SDS.- (Publicación DANE octubre 31 del 2014) finales, Datos 2013-Base de datos DANE-RUAF-ND. Sistema de Estadísticas Vitales ADE SDS.- (Publicación DANE julio 30 del 2015), Datos 2014-Base de datos DANE-RUAF-ND. Sistema de Estadísticas Vitales ADE SDS.- (Publicación definitiva DANE junio 30 2016), Tasas Ajustadas: Población de referencia de la OMS.

## 3.2 MORBILIDAD

### 3.2.1 Morbilidad atendida de la población que reside en las localidades de influencia de la Subred

La presente valoración de morbilidad se genera con base en información suministrada por parte de las instituciones que conforman la red adscrita de prestación de servicios de salud, que fue objeto de un ejercicio de georreferenciación; así, se debe considerar como información de referencia, pero con alcance limitado.

Para el año 2015 se reportan 651.471 atenciones a 194.637 personas por parte de la red adscrita del distrito en la ciudad, de las cuales 136.341 estuvieron dirigidas a 45.040 personas que residen en el área de la Subred, es decir el 20,93% de las atenciones y el 23,14% de las personas del total reportado en el distrito. En correspondencia con el tamaño poblacional, la mayor cantidad de atenciones se observa en las localidades San Cristóbal y Rafael Uribe Uribe; sin embargo, la desagregación por UPZ indica que las atenciones se dan en mayor proporción para las personas residentes en las UPZ San Blas y La Gloria de San Cristóbal, Diana Turbay y Marruecos de Rafael Uribe Uribe y La Sabana de Los Mártires (ver Tabla 7).

La distribución según sexo de la población atendida en la Subred permite observar que se atienden en su mayoría mujeres (69,7%), principalmente de la localidad Rafael Uribe Uribe, en las UPZ Marruecos y San José; en contraste, la mayor proporción de hombres atendidos se observa en las UPZ Nieves y La Sabana, de las localidades Santa Fe y Los Mártires, respectivamente.

**Tabla 7. Reporte de Atenciones y personas atendidas según localidad y UPZ, Subred Centro Oriente, 2015**

Localidad / UPZ	Atenciones por persona	Atenciones	%	Personas	%	Hombre	%	Mujer	%
<b>SANTA FE</b>	<b>3,0</b>	<b>19.357</b>	<b>3,0%</b>	<b>6.370</b>	<b>3,3%</b>	<b>2.063</b>	<b>32,4%</b>	<b>4.307</b>	<b>67,6%</b>
Sagrado Corazón	2,6	528	0,1%	206	0,1%	68	33,0%	138	67,0%
La Macarena	3,2	2.313	0,4%	716	0,4%	231	32,3%	485	67,7%
Las Nieves	3,2	1.764	0,3%	550	0,3%	231	42,0%	319	58,0%
Las Cruces	3,0	4.665	0,7%	1.540	0,8%	483	31,4%	1.057	68,6%
Lourdes	3,0	10.037	1,5%	3.339	1,7%	1.041	31,2%	2.298	68,8%
Rural	2,6	50	0,0%	19	0,0%	9	47,4%	10	52,6%
<b>SAN CRISTOBAL</b>	<b>2,9</b>	<b>49.193</b>	<b>7,6%</b>	<b>17.103</b>	<b>8,8%</b>	<b>5.026</b>	<b>29,4%</b>	<b>12.077</b>	<b>70,6%</b>
La Gloria	3,0	12.872	2,0%	4.340	2,2%	1.269	29,2%	3.071	70,8%
Los Libertadores	2,8	10.030	1,5%	3.555	1,8%	1.008	28,4%	2.547	71,6%
Rural	1,0	1	0,0%	1	0,0%		0,0%	1	100,0%
San Blas	2,8	13.835	2,1%	4.881	2,5%	1.457	29,9%	3.424	70,1%
Sosiego	2,9	3.982	0,6%	1.387	0,7%	409	29,5%	978	70,5%
Veinte De Julio	2,9	8.473	1,3%	2.939	1,5%	883	30,0%	2.056	70,0%
<b>LOS MARTIRES</b>	<b>3,2</b>	<b>13.474</b>	<b>2,1%</b>	<b>4.259</b>	<b>2,2%</b>	<b>1.607</b>	<b>37,7%</b>	<b>2.652</b>	<b>62,3%</b>
La Sabana	3,2	10.235	1,6%	3.215	1,7%	1.272	39,6%	1.943	60,4%
Santa Isabel	3,1	3.239	0,5%	1.044	0,5%	335	32,1%	709	67,9%
<b>ANTONIO NARIÑO</b>	<b>3,0</b>	<b>5.684</b>	<b>0,9%</b>	<b>1.898</b>	<b>1,0%</b>	<b>590</b>	<b>31,1%</b>	<b>1.308</b>	<b>68,9%</b>
Ciudad Jardín	3,0	1.780	0,3%	585	0,3%	192	32,8%	393	67,2%
Restrepo	3,0	3.904	0,6%	1.313	0,7%	398	30,3%	915	69,7%
<b>LA CANDELARIA</b>	<b>3,0</b>	<b>5.480</b>	<b>0,8%</b>	<b>1.818</b>	<b>0,9%</b>	<b>723</b>	<b>39,8%</b>	<b>1.095</b>	<b>60,2%</b>
La Candelaria	3,0	5.480	0,8%	1.818	0,9%	723	39,8%	1.095	60,2%
<b>RAFAEL URIBE URIBE</b>	<b>3,2</b>	<b>43.153</b>	<b>6,6%</b>	<b>13.592</b>	<b>7,0%</b>	<b>3.660</b>	<b>26,9%</b>	<b>9.932</b>	<b>73,1%</b>
Diana Turbay	3,2	13.264	2,0%	4.198	2,2%	1.168	27,8%	3.030	72,2%
Marco Fidel Suárez	3,2	9.779	1,5%	3.072	1,6%	801	26,1%	2.271	73,9%
Marruecos	3,2	10.153	1,6%	3.211	1,6%	801	24,9%	2.410	75,1%
Quiroga	3,2	7.614	1,2%	2.408	1,2%	708	29,4%	1.700	70,6%
San Jose	3,3	2.343	0,4%	703	0,4%	182	25,9%	521	74,1%
Total Subred	3,0	<b>136.341</b>	20,9%	<b>45.040</b>	23,1%	<b>13.669</b>	30,3%	<b>31.371</b>	69,7%
<b>Total general</b>	<b>3,3</b>	<b>651.471</b>	<b>100,0%</b>	<b>194.637</b>	<b>100,0%</b>	<b>55.034</b>	<b>28,3%</b>	<b>139.603</b>	<b>71,7%</b>

Fuente: Construcción propia con base en datos suministrados por la SDS: Morbilidad 2015, red adscrita georreferenciada. 29/12/2016.

Por tratarse del reporte de la red adscrita, el régimen de afiliación predominante en los registros es el subsidiado, con el 82,7% de las atenciones (n=112.807), seguida en proporción por la población vinculada (n=20.425) y del régimen contributivo (n=2.475), con 15,0% y el 1,8%, respectivamente (ver Tabla 8); más

específicamente, las UPZ que reportan mayor cantidad de atenciones en población vinculada son Las Nieves, La Sabana y Restrepo de las localidades de Santa Fe, Los Mártires y Antonio Nariño, en tanto la mayor proporción de atenciones de régimen contributivo se observan en residentes de la UPZ San Blas (ver Anexo 5).

**Tabla 8. Distribución de la población atendida según régimen de afiliación por localidades Subred Centro Oriente, año 2015**

Localidad / UPZ	Subsidiado	Contributivo	Vinculado	Otro	Particular	Total general
SANTAFE	16292	309	2711	19	26	<b>19357</b>
SAN CRISTOBAL	41508	1170	6176	148	191	<b>49193</b>
LOS MARTIRES	10191	138	3114	13	18	<b>13474</b>
ANTONIO NARIÑO	4435	60	1164	8	17	<b>5684</b>
LA CANDELARIA	4452	87	920	3	18	<b>5480</b>
RAFAEL URIBE						
URIBE	35929	711	6340	65	108	<b>43153</b>
<b>Total general</b>	<b>112807</b>	<b>2475</b>	<b>20425</b>	<b>256</b>	<b>378</b>	<b>136341</b>

Fuente: Construcción propia con base en datos suministrados por la SDS: Morbilidad 2015, red adscrita georreferenciada. 29/12/2016.

En cuanto a la aseguradora, los residentes de la Subred Centro Oriente atendidos por la red adscrita, en su mayoría tienen como aseguradora a Capital Salud con 81.713 atenciones (59,9%), seguido por CAPRECOM con 26.667 atenciones (19,6%); en coherencia con la distribución poblacional, las localidades con mayor cantidad de atenciones son San Cristóbal y Rafael Uribe Uribe. Adicionalmente, el 15,9% de las atenciones (n=21.714) están cubiertas por la Secretaría Distrital de Salud, principalmente para las localidades Los Mártires, Antonio Nariño y La Candelaria (ver Tabla 9).

**Tabla 9. Población atendida residente por localidad Subred Centro Oriente según las diez principales aseguradoras reportadas, año 2015**

Aseguradora	SANTA FE	SAN CRISTOBAL	LOS MARTIRES	ANTONIO NARIÑO	LA CANDELARIA	RAFAEL URIBE URIBE	SUBRED	Total general	
CAPITAL SALUD FONDO FINANCIERO DISTRITAL	10729	30244	6312	3332	3023	28073	81713	392359	
CAPRECOM EPS	2563	4939	3214	1028	863	5230	17837	112856	
COMFACUNDI SECRETARIA DISTRITAL DE SALUD	4424	10283	3128	958	1246	6628	26667	101233	
E.P.S. FAMISANAR LTDA. DIRECCIÓN DISTRITAL DE SALUD DE BOGOTÁ	977	764	203	67	164	976	3151	12756	
SALUD TOTAL S.A. E.P.S.	240	1484	254	180	86	1294	3538	11925	
COMPENSAR E.P.S.	180	684	62	13	44	349	1332	6363	
SUSALUD EPS	73	38	150	15	9	54	339	3458	
	37	154	9	10	10	130	350	2324	
	25	137	14	13	8	77	274	1652	
	7	54	13	6	1	41	122	831	
<b>Total general</b>	<b>19.357</b>	<b>49.193</b>	<b>13.47</b>	<b>4</b>	<b>5.684</b>	<b>5.480</b>	<b>43.153</b>	<b>1</b>	<b>651.471</b>

Fuente: Construcción propia con base en datos suministrados por la SDS: Morbilidad 2015, red adscrita georreferenciada. 29/12/2016.

La desagregación de las atenciones por grupos de enfermedades de la Tabla 10 según la agrupación 6/67 permite observar que la mayoría de atenciones se dan para enfermedades clasificadas en el grupo de las demás enfermedades para todas las localidades de la Subred. Al comparar con las cifras distritales, se reporta mayor proporción de atención para enfermedades transmisibles, las neoplasias y las causas externas en la localidad Santa Fe, en tanto las enfermedades del sistema circulatorio se atienden en mayor proporción para residentes de San Cristóbal, las afecciones del periodo perinatal en Antonio Nariño y las demás enfermedades en Los Mártires. Finalmente, los diagnósticos relacionados con acciones promocionales y preventivas se dan en mayor proporción para residentes de la localidad Rafael Uribe Uribe.



**Tabla 10. Distribución de la Morbilidad atendida según agrupación 6/67, por localidad, Subred Centro Oriente, 2015**

Grupo	Enfermedades transmisibles	Neoplasias	Enfermedades del sistema circulatorio	Ciertas afecciones originadas en el periodo neonatal	Causas Externas	Demás enfermedades	Signos, síntomas no clasificados	Promocionales y preventivas	Total general
<b>Santa Fe</b>	<b>1801</b>	<b>145</b>	<b>2805</b>	<b>66</b>	<b>26</b>	<b>9076</b>	<b>1900</b>	<b>3538</b>	<b>19357</b>
% Santa Fe	9,3%	0,75%	14,5%	0,34%	0,13%	46,9%	9,8%	18,3%	100,0%
<b>San Cristóbal</b>	<b>3707</b>	<b>329</b>	<b>8291</b>	<b>79</b>	<b>22</b>	<b>22258</b>	<b>4476</b>	<b>10031</b>	<b>49193</b>
% San Cristóbal	7,5%	0,67%	16,9%	0,16%	0,04%	45,2%	9,1%	20,4%	100,0%
<b>Los Mártires</b>	<b>1226</b>	<b>76</b>	<b>1690</b>	<b>61</b>	<b>5</b>	<b>6899</b>	<b>1194</b>	<b>2323</b>	<b>13474</b>
% Los Mártires	9,1%	0,56%	12,5%	0,45%	0,04%	51,2%	8,9%	17,2%	100,0%
<b>Antonio Nariño</b>	<b>442</b>	<b>39</b>	<b>950</b>	<b>40</b>	<b>4</b>	<b>2317</b>	<b>564</b>	<b>1328</b>	<b>5684</b>
% Antonio Nariño	7,8%	0,69%	16,7%	0,70%	0,07%	40,8%	9,9%	23,4%	100,0%
<b>La Candelaria</b>	<b>485</b>	<b>10</b>	<b>734</b>	<b>14</b>	<b>5</b>	<b>2758</b>	<b>550</b>	<b>924</b>	<b>5480</b>
% La Candelaria	8,9%	0,18%	13,4%	0,26%	0,09%	50,3%	10,0%	16,9%	100,0%
<b>Rafael Uribe Uribe</b>	<b>2855</b>	<b>176</b>	<b>6542</b>	<b>67</b>	<b>20</b>	<b>17644</b>	<b>3979</b>	<b>11870</b>	<b>43153</b>
% Rafael Uribe Uribe	6,6%	0,41%	15,2%	0,16%	0,05%	40,9%	9,2%	27,5%	100,0%
<b>Total Subred</b>	<b>10516</b>	<b>775</b>	<b>21012</b>	<b>327</b>	<b>82</b>	<b>60952</b>	<b>12663</b>	<b>30014</b>	<b>136341</b>
% Total Subred	7,7%	0,57%	15,4%	0,24%	0,06%	44,7%	9,3%	22,0%	100,0%
<b>Total distrito</b>	<b>46569</b>	<b>3610</b>	<b>90975</b>	<b>992</b>	<b>287</b>	<b>292043</b>	<b>65431</b>	<b>151564</b>	<b>651471</b>
% Distrito	7,1%	0,55%	14,0%	0,15%	0,04%	44,8%	10,0%	23,3%	100,0%

Fuente: Construcción propia con base en datos suministrados por la SDS: Morbilidad 2015, red adscrita georreferenciada. 29/12/2016.

El reporte desagregado de las atenciones por concepto de las demás enfermedades indica que el principal motivo de atención para todas las localidades de la subred son las enfermedades bucales, que representan el 18,5% de las atenciones en la Subred (n=11.246), seguido de las artropatías, en tanto las enfermedades crónicas de las vías respiratorias inferiores son relevantes para residentes de Santa Fe, Los Mártires y la Candelaria, los trastornos episódicos y paroxísticos son la tercera causa en San Cristóbal y Antonio Nariño y las otras enfermedades del sistema urinario lo son para Rafael Uribe Uribe (ver Tabla 11).



**Tabla 11. Diez principales causas de morbilidad atendida para el grupo de demás enfermedades según agrupación 6/67, por localidad, Subred Centro Oriente, 2015.**

Diagnóstico	SANTA FE	SAN CRISTOBAL	LOS MARTIRES	ANTONIO NARIÑO	LA CANDELARIA	RAFAEL URIBE URIBE	SUBRED	TOTALBOGOTÁ
Enfermedades de la cavidad bucal; de las glándulas salivales y de los maxilares	1.740	4.169	1.405	413	548	2.971	11.246	48.741
Artropatías	537	1.257	308	122	158	1.075	3.457	15.254
Otras enfermedades del sistema urinario	463	1.034	303	95	94	805	2.794	14.258
Trastornos metabólicos	367	779	210	107	86	766	2.315	12.914
Trastornos episódicos y paroxísticos	328	1.060	199	108	76	799	2.570	11.440
Enfermedades del esófago; del estómago y del duodeno	342	880	223	93	89	777	2.404	11.096
Dorsopatías	344	938	246	71	94	676	2.369	10.970
Enfermedades crónicas de las vías respiratorias inferiores	508	798	646	71	277	688	2.988	10.796
Diabetes mellitus	298	802	192	82	92	718	2.184	10.099
Otros trastornos maternos relacionados principalmente con el embarazo	132	471	103	51	37	498	1.292	9.051
<b>Total general</b>	<b>9.076</b>	<b>22.258</b>	<b>6.899</b>	<b>2.317</b>	<b>2.758</b>	<b>17.644</b>	<b>60.952</b>	<b>292.043</b>

Fuente: Construcción propia con base en datos suministrados por la SDS: Morbilidad 2015, red adscrita georreferenciada. 29/12/2016.

Para hacer la valoración de las atenciones durante el curso de vida es preciso notar en la Tabla 12 que la mayor cantidad está reportada para las personas adultas y las personas mayores, con un 38,4% (n=52.412) y 25,1% (n=34.169), respectivamente. No obstante, en la localidad los Mártires la proporción de adultos



atendidos llega al 42,1% (n=5.678) y en Antonio Nariño la atención a personas mayores de la localidad se estima en 27,5% (n=1.561). Más específicamente, la mayor proporción de población reportada atendida es residente de las UPZ Diana Turbay, San Blas, La Gloria, La Sabana y Los Libertadores, con edad entre los 29 y 59 años (ver Anexo 6 Anexo 6).

**Tabla 12. Distribución de la población atendida según curso de vida por localidades Subred Centro Oriente, año 2015**

Localidad / UPZ	Menores de 1 año	De 1 a 5 años	De 6 a 11 años	De 12 a 17 años	De 18 a 28 años	De 29 a 59 años	De 60 y más años	Total general
SANTAFE	938	1309	584	1146	2694	7502	5184	<b>19357</b>
SAN CRISTOBAL	2050	3562	1783	4374	6437	18897	12090	<b>49193</b>
LOS MARTIRES	437	732	428	756	1960	5678	3483	<b>13474</b>
ANTONIO NARIÑO	255	330	232	380	887	2039	1561	<b>5684</b>
LA CANDELARIA	192	432	297	330	716	2133	1380	<b>5480</b>
RAFAEL URIBE URIBE	1574	2325	1065	3170	8385	16163	10471	<b>43153</b>
<b>Total general</b>	<b>5446</b>	<b>8690</b>	<b>4389</b>	<b>10156</b>	<b>21079</b>	<b>52412</b>	<b>34169</b>	<b>136341</b>

Fuente: Construcción propia con base en datos suministrados por la SDS: Morbilidad 2015, red adscrita georreferenciada. 29/12/2016.

El tipo de atención predominantemente reportado para los residentes del área de la subred la subred son las consultas en el 83% de las atenciones (n=113.204), en tanto las urgencias urgencias representan el 14,4% y las hospitalizaciones el 2,6%. La desagregación por curso por curso de vida de la

Figura 8 muestra que para menores de un año disminuye la proporción de consultas e incrementa la de urgencias, mientras que para adolescentes y jóvenes la disminución en consultas se complementa con incremento en la proporción de hospitalizaciones y urgencias.

**Figura 8. Distribución de la población atendida según tipo de servicio por curso de vida, Subred Centro Oriente, año 2015**

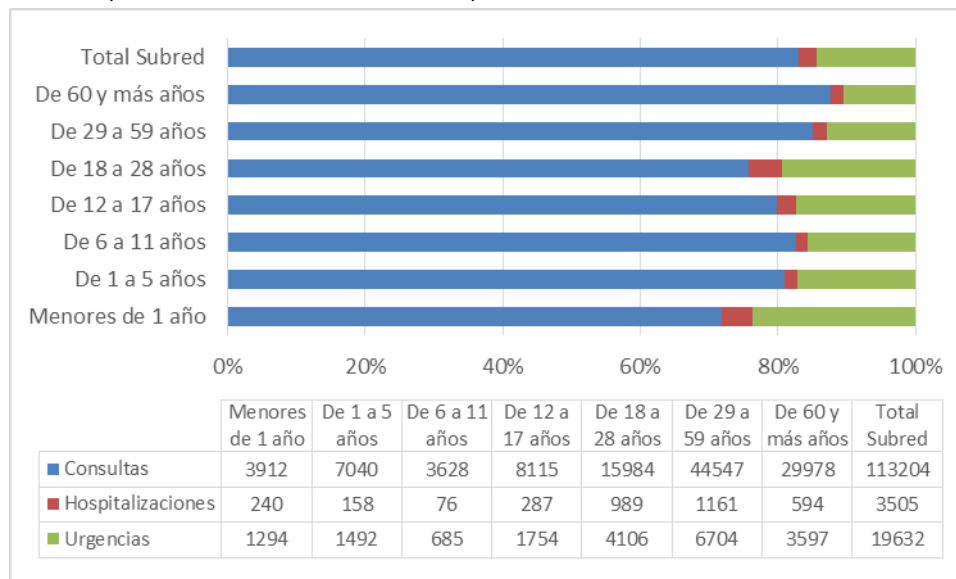

Fuente: Construcción propia con base en datos suministrados por la SDS: Morbilidad 2015, red adscrita georreferenciada. 29/12/2016.

Adicionalmente, la distribución observada del tipo de atención brindada por cada agrupación de enfermedades indica incremento en la proporción observada de atención por atención por urgencias para causas externas y enfermedades transmisibles, en tanto la mayor proporción en hospitalizaciones se observa en las afecciones originadas en originadas en el periodo perinatal (ver

Tabla 13).

**Tabla 13. Distribución de la población atendida según tipo de servicio por agrupación 6/67, Subred Centro Oriente, año 2015**

Grupo 6/67	Consultas	Hospitalizaciones	Urgencias	Total general	Consultas	Hospitalizaciones	Urgencias
Enfermedades transmisibles	6903	302	3311	<b>10516</b>	65,6%	2,9%	31,5%
Neoplasias	693	37	45	<b>775</b>	89,4%	4,8%	5,8%
Enfermedades del sistema circulatorio	20162	184	666	<b>21012</b>	96,0%	0,9%	3,2%
Ciertas afecciones originadas en el periodo perinatal	265	35	27	<b>327</b>	81,0%	10,7%	8,3%
Causas Externas	11	4	67	<b>82</b>	13,4%	4,9%	81,7%
Demás enfermedades	50622	2157	8173	<b>60952</b>	83,1%	3,5%	13,4%
Signos, síntomas no clasificados	7514	397	4752	<b>12663</b>	59,3%	3,1%	37,5%
Otros diagnósticos	27034	389	2591	<b>30014</b>	90,1%	1,3%	8,6%
<b>Total general</b>	<b>113204</b>	<b>3505</b>	<b>19632</b>	<b>136341</b>	<b>83,0%</b>	<b>2,6%</b>	<b>14,4%</b>

Fuente: Construcción propia con base en datos suministrados por la SDS: Morbilidad 2015, red adscrita georreferenciada. 29/12/2016.

Diagonal 34 N° 5-43  
Código postal:110311  
Tel.: 3444484  
www.subredcentroorie

*Estamos en período de transición*

**BOGOTÁ**  
**MEJOR**  
**PARA TODOS**

Del total de atenciones reportadas a residentes de la subred, el 1,4% (n=1.970) corresponden a víctimas del conflicto armado, distribuidos en todas las localidades y en proporciones similares para las localidades Los Mártires, Rafael Uribe Uribe y San Cristóbal; aunque frente al total de atenciones a población desplazada en el distrito, corresponde al 21,1%. Conforme a la distribución de la población general, la mayor cantidad de atenciones son para adultos y personas mayores, con un 25,6% (n=505) y 46,3% (n=913), respectivamente. Sin embargo, se observa una alta proporción de niños desplazados atendidos en las localidades San Cristóbal y Antonio Nariño (ver Tabla 14).

**Tabla 14. Distribución de las atenciones en salud en la población desplazada por localidad Subred Centro Oriente, año 2015**

Localidad	Menores de 1 año	De 1 a 5 años	De 6 a 11 años	De 12 a 17 años	De 18 a 28 años	De 29 a 59 años	De 60 y más años	Total general
SANTA FE	9	19	5	13	33	268	23	370
SAN CRISTOBAL	47	34	15	52	121	174	4	447
LOS MARTIRES	1	19	11	15	146	209	96	497
ANTONIO NARIÑO	7	13		5	35	13	18	91
LA CANDELARIA RAFAEL URIBE URIBE	1	3			22	55	6	87
	19	46	3	32	148	194	36	478
<b>SUBRED</b>	<b>84</b>	<b>134</b>	<b>34</b>	<b>117</b>	<b>505</b>	<b>913</b>	<b>183</b>	<b>1970</b>
<b>Total general</b>	<b>285</b>	<b>647</b>	<b>210</b>	<b>720</b>	<b>3285</b>	<b>3654</b>	<b>540</b>	<b>9341</b>

Fuente: Construcción propia con base en datos suministrados por la SDS: Morbilidad 2015, red adscrita georreferenciada. 29/12/2016.

La atención a población desplazada reporta una distribución similar a la observada en población general en términos de agrupación de causas; sin embargo, se observa incremento proporcional de la atención por enfermedades transmisibles para todas las localidades de la subred (ver Tabla 15).



**Tabla 15. Distribución de la Morbilidad atendida en población desplazada según agrupación 6/67, por localidad, Subred Centro Oriente, año 2015**

Localidad	Enfermedades transmisibles	Neoplasias	Enfermedades del sistema circulatorio	Cierradas afecciones originadas en el periodo	Demás enfermedades	Signos, síntomas no clasificados	Otros diagnósticos	Total general
SANTA FE	56	1	26		154	53	80	370
SAN CRISTOBAL	37	2	9		203	64	132	447
LOS MARTIRES	61	9	7		256	60	104	497
ANTONIO NARIÑO	6	2	2	3	38	17	23	91
LA CANDELARIA	19		1		33	15	19	87
RAFAEL URIBE URIBE	48	3	6		213	59	149	478
SUBRED	227	17	51	3	897	268	507	1970
	11,5%	0,9%	2,6%	0,2%	45,5%	13,6%	25,7%	100,0%
<b>Total general</b>	<b>705</b>	<b>54</b>	<b>297</b>	<b>14</b>	<b>4096</b>	<b>1232</b>	<b>2943</b>	<b>9341</b>

Fuente: Construcción propia con base en datos suministrados por la SDS: Morbilidad 2015, red adscrita georreferenciada. 29/12/2016.

### 3.2.1.1 Infancia

Las atenciones a usuarios de la subred durante su infancia se pueden observar desagregadas para tres subgrupos de edad a saber: menores de un año, de 1 a 5 años y de 6 a 11 años de edad. Durante el año 2015 se reportaron 5446 atenciones en menores de 1 año, las cuales corresponden al 3,99% del total de atenciones de la subred. El 50,53% (n=2752) corresponden a hombres, mientras que el 49,47 (n=2694) a mujeres. El 37,64 (n=2050) de las atenciones se efectuaron en la localidad San Cristóbal, seguido de la localidad Rafael Uribe Uribe con el 28,90% (n=1574), en tercer lugar, se encuentra la localidad Santa Fe con el 17,22% (n=938).

Así mismo, los menores de 1 a 5 años, recibieron 8960 atenciones que corresponden al 6,37% del total de la subred, el 49,80% (n=4328) fueron para niños y el 50,20 (n=4362) a niñas. Como ocurre en menores de un año, la mayor cantidad de atenciones fueron para niños y niñas residentes de las localidades San Cristóbal, Rafael Uribe Uribe y Santa Fe, con 40,99% (n=3562), 26,75% (n=2325) y 15,06% (n=1309), respectivamente. Las atenciones en menores de 6 a 11 años fueron 4.389 equivalentes al 3,22% del total de la subred, el 49,05



(n=2.153) fueron para niños y el 50,95 (n=2.236) a niñas. La localidad San Cristóbal aporta el 40,62% (n=1.783) de las atenciones, seguido de Rafael Uribe Uribe con el 24,27% (n=1065) y Santa Fe con el 13,31% (n=584) (ver Tabla 16).

En cuanto a la distribución por UPZ, el 52,5% de las atenciones para menores de un año se realizaron para residentes de las UPZ 32, 55, 50, 96 y 51 las cuales hacen parte de las localidades San Cristóbal, Rafael Uribe Uribe y Santa Fe; comportamiento que se replica completamente para el 50,2% de las atenciones en menores de 1 a 5 años. Mientras que el 49,6% de las atenciones en menores de 6 a 11 años fueron para residentes de las UPZ 32, 50, 34, 102 y 55 de las localidades San Cristóbal, Los Mártires y Rafael Uribe Uribe (ver Tabla 16).

**Tabla 16. Distribución de las atenciones en salud en niños por sexo según localidad y UPZ Subred Centro Oriente, año 2015**

LOCALIDAD/ UPZ	Menores de 1 año			Menores de 1 a 5 años			Menores de 6 a 11 años		
	Hombre	Mujer	Total General	Hombre	Mujer	Total General	Hombre	Mujer	Total General
SANTAFE	475	463	938	646	663	1309	260	324	584
91 Sagrado Corazón				17	28	45	33	26	59
92 La Macarena	67	45	112	82	58	140	30	34	64
93 Las Nieves	15	24	39	55	52	107	36	40	76
95 Las Cruces	83	128	211	126	183	309	43	65	108
96 Lourdes	310	266	576	366	342	708	118	159	277
<b>SAN CRISTOBAL</b>	<b>1019</b>	<b>1031</b>	<b>2050</b>	<b>1748</b>	<b>1814</b>	<b>3562</b>	<b>914</b>	<b>869</b>	<b>1783</b>
32 San Blas	337	351	688	597	642	1239	300	355	655
33 Sosiego	115	90	205	158	127	285	54	78	132
34 Veinte de Julio	94	96	190	254	237	491	207	160	367
50 La Gloria	303	307	610	444	479	923	235	180	415
51 Los Libertadores	170	187	357	295	329	624	118	96	214
<b>LOS MARTIRES</b>	<b>179</b>	<b>258</b>	<b>437</b>	<b>392</b>	<b>340</b>	<b>732</b>	<b>204</b>	<b>224</b>	<b>428</b>
37 Santa Isabel	35	53	88	105	121	226	28	30	58





LOCALIDAD/ UPZ	Menores de 1 año			Menores de 1 a 5 años			Menores de 6 a 11 años		
102 La Sabana	144	205	349	287	219	506	176	194	370
ANTONIO NARIÑO	<b>137</b>	<b>118</b>	<b>255</b>	<b>144</b>	<b>186</b>	<b>330</b>	<b>103</b>	<b>129</b>	<b>232</b>
35 Ciudad Jardín	10	25	35	35	64	99	38	59	97
38 Restrepo	127	93	220	109	122	231	65	70	135
LA CANDELARIA	<b>124</b>	<b>68</b>	<b>192</b>	<b>254</b>	<b>178</b>	<b>432</b>	<b>150</b>	<b>147</b>	<b>297</b>
94 La Candelaria	124	68	192	254	178	432	150	147	297
RAFAEL URIBE URIBE	<b>818</b>	<b>756</b>	<b>1574</b>	<b>1144</b>	<b>1181</b>	<b>2325</b>	<b>522</b>	<b>543</b>	<b>1065</b>
36 San José	12	47	59	27	35	62	5	6	11
39 Quiroga	83	106	189	209	176	385	121	152	273
53 Marco Fidel Suárez	178	173	351	218	246	464	143	143	286
54 Marruecos	155	190	345	299	248	547	73	52	125
55 Diana Turbay	390	240	630	391	476	867	180	190	370
<b>TOTAL</b>	<b>2752</b>	<b>2694</b>	<b>5446</b>	<b>4328</b>	<b>4362</b>	<b>8690</b>	<b>2153</b>	<b>2236</b>	<b>4389</b>

Fuente: Construcción propia con base en datos suministrados por la SDS: Morbilidad 2015, red adscrita georreferenciada. 29/12/2016.

La causa principal de atención a menores de un año en la Subred Centro Oriente según causa 6/67 fueron las enfermedades transmisibles para el 52,41% (n=1647) de las atenciones, dentro de las cuales más del 80% son infecciones agudas de las vías respiratorias superiores, seguido de otras infecciones agudas de las vías respiratorias inferiores y la influenza [gripe] y neumonía. En segundo lugar, se encuentran las demás enfermedades 37,78% (n=1186) en donde las más frecuentes son las malformaciones y deformidades congénitas del sistema osteomuscular, las dermatitis y eczemas y las enfermedades del oído medio y de la mastoidea. La tercera causa más frecuente son las afecciones originadas en el periodo perinatal 7,87% (n=247), en las subcausas que aportan más del 80% son los trastornos relacionados con la duración de la gestación el crecimiento fetal, los trastornos respiratorios y cardiovasculares específicos del periodo perinatal y las infecciones específicas del periodo perinatal (ver Tabla 17).

Este comportamiento es similar entre las localidades y UPZ de la Subred (ver Anexo 7), sin embargo, para la localidad de Antonio Nariño conserva el primer



lugar las enfermedades transmisibles, las demás enfermedades corresponden al 28,28% y las afecciones del periodo perinatal al 26,90%.

Para menores de 1 a 5 años, el 58,92% (n=2953) de las atenciones se ubican entre las demás enfermedades en donde las enfermedades de la cavidad bucal; de las glándulas salivales y de los maxilares aportan el 38,75%, seguido por las dermatitis y eczemas con el 7,12% y las enfermedades del oído medio y de la mastoidea con el 5,80%. Las enfermedades trasmisibles ocupan el segundo lugar con el 39,03% (n=1956), más del 50% de éstas por infecciones agudas de las vías respiratorias superiores, las helmintiasis aportan el 14,52% y las enfermedades infecciosas intestinales el 9,71%. Las demás causa 6/67 aportan el 1,84 (n=103) (ver Tabla 17).

La distribución de las causas dentro de las localidades y las UPZ de la Subred se mantiene, sin embargo, para las localidades y UPZ de Los Mártires, Antonio Nariño, La Candelaria y Rafael Uribe Uribe las demás enfermedades aportan más del 60% de las atenciones (ver Anexo 8).

Por su parte la atención a menores de 6 a 11 años para la subred indicó que el 68,50% (n=2125) correspondió a las demás enfermedades, la sub causa más común son las enfermedades de la cavidad bucal; de las glándulas salivales y de los maxilares con el 36,42%, seguido de las dermatitis y eczemas con el 5,60%; y, en tercer lugar, en este grupo los trastornos de los músculos oculares; del movimiento binocular; de la acomodación y de la refracción con el 5,55%. Las enfermedades transmisibles son la segunda gran causa 6/67 representado con el 23,4% (n=721), de la cual la más común son las infecciones agudas de las vías respiratorias superiores, seguido de la helmintiasis y finalmente las enfermedades infecciosas intestinales (ver Tabla 17). Este comportamiento por localidades y UPZ conserva la misma distribución de la Subred (ver Anexo 9).

**Tabla 17. Distribución de las atenciones en salud a residentes durante la infancia según agrupación 6/67 por localidad Subred Centro Oriente, año 2015**



Grupo de edad	LOCALIDAD/UPZ	Enfermedades transmisibles	Neoplasias	Enfermedades del sistema circulatorio	Ciertas afecciones originadas en el periodo perinatal	Causas Externas	Demás enfermedades	Signos, síntomas no clasificados	Total general
Menores de 1 año	SANTAFE	357	0	0	51	0	240	16	<b>256</b>
	SAN CRISTOBAL	573	5	1	44	0	436	29	<b>465</b>
	LOS MARTIRES	143	0	0	61	0	108	1	<b>109</b>
	ANTONIO NARIÑO	65	0	2	39	0	41	0	<b>41</b>
	LA CANDELARIA	78	0	0	14	0	36	1	<b>37</b>
	RAFAEL URIBE URIBE	429	0	0	38	0	325	8	<b>333</b>
	<b>Total Menores de 1 año</b>		<b>1645</b>	<b>5</b>	<b>1</b>	<b>247</b>	<b>0</b>	<b>1186</b>	<b>55</b>
Menores de 1 a 5 años	SANTAFE	394	0	1		2	477	15	<b>494</b>
	SAN CRISTOBAL	808	5	3		6	1163	30	<b>1199</b>
	LOS MARTIRES	166	0	3		0	291	3	<b>294</b>
	ANTONIO NARIÑO	59	0	2		0	102	6	<b>108</b>
	LA CANDELARIA	100	0	0		0	189	7	<b>196</b>
	RAFAEL URIBE URIBE	429	6	2		1	731	11	<b>743</b>
	<b>Total Menores de 1 a 5 años</b>		<b>1956</b>	<b>11</b>	<b>11</b>	<b>0</b>	<b>9</b>	<b>2953</b>	<b>72</b>
Menores de 6 a 11 años	SANTAFE	119	4	1		6	295	37	462
	SAN CRISTOBAL	264	6	4		1	866	79	1220
	LOS MARTIRES	65	1	2			254	21	343
	ANTONIO NARIÑO	38		1			117	21	177
	LA CANDELARIA	59		1		1	153	24	238
	RAFAEL URIBE URIBE	176	1	4		2	440	39	662
	<b>De 6 a 11 años</b>		<b>721</b>	<b>12</b>	<b>13</b>	<b>0</b>	<b>10</b>	<b>2125</b>	<b>221</b>

Fuente: Construcción propia con base en datos suministrados por la SDS: Morbilidad 2015, red adscrita georreferenciada. 29/12/2016.

El reporte de atenciones por IPS para menores de un año residentes en el área de la Subred indica que el 23,4% se realizaron en el Hospital San Cristóbal, seguido del Hospital Centro Oriente con el 21,9%, en tanto el Hospital Rafael Uribe Uribe

Diagonal 34 N° 5-43  
Código postal:110311  
Tel.: 3444484  
www.subredcentroorie

*Estamos en período de transición*

**BOGOTÁ**  
**MEJOR**  
**PARA TODOS**



aporta el 20,0% y el Hospital La Victoria el 18,0%. El análisis por localidad evidencia que los habitantes de la localidad Santa Fe son atendidos en más del 70% en el Hospital Centro Oriente, los de San Cristóbal en un 90% reciben atención en una IPS de su localidad, los hospitales San Cristóbal, La Victoria y San Blas con el 57,5%, 24,0% y 9,1% respectivamente; la localidad Los Mártires, reporta atención en 52,2% por el Hospital Centro Oriente, seguido del Hospital La Victoria con el 21,3%, fuera de su localidad.

En Antonio Nariño, el 49,8% de atenciones fueron en el Hospital Rafael Uribe Uribe, seguido del hospital La Victoria con el 23,5%; los menores de La Candelaria son atendidos en el Hospital Centro Oriente en el 77,6% y en 14,6% en el hospital La Victoria; finalmente, los habitantes de la localidad Rafael Uribe Uribe asisten en el 58,3% al hospital Rafael Uribe Uribe, seguido por el hospital La Victoria con el 14,6% (ver Tabla 18).

La atención a niños y niñas de 1 a 5 años y de 6 a 11 años mantiene la mayor proporción de atenciones hacia la IPS ubicada en su localidad de residencia y disminuye la proporción reportada de atenciones en las IPS de mayor nivel de complejidad; así, la atención para niños de 6 a 11 años está reportada en un 32,2% para el Hospital San Cristóbal, 26,1% en Hospital Centro Oriente y 22,5% en el hospital Rafael Uribe Uribe (ver Tabla 18).

Como se indicó anteriormente, el tipo de servicio predominante es la consulta en todas las localidades; no obstante, las hospitalizaciones y urgencias se reportan en mayor cantidad para los menores de un año y disminuyen a medida que avanza el curso de vida; situación que es más acentuada en las atenciones de la localidad Santa Fe. Es así como en menores de un año se observa mayor proporción de atenciones por urgencias, principalmente en las UPZ La Macarena, Las Nieves y Lourdes de la localidad Santa Fe y mayor proporción de hospitalizaciones en las UPZ Las Nieves, La Sabana y Veinte de Julio, proporción que va disminuyendo para el grupo de 1 a 5 años y de 6 a 11 años; este último grupo que reporta incremento de urgencias para la UPZ Diana Turbay (ver Anexo 10).

**Tabla 18. Distribución de las atenciones en salud a residentes durante la infancia según IPS en las localidades Subred Centro Oriente, año 2015**

Grupo de edad	LOCALIDAD /UPZ	H. SAN CRISTOBAL I NIVEL ESE	H. CENTRO ORIENTE II NIVEL ESE	H. RAFAEL URIBE I NIVEL ESE	H. LA VICTORIA III NIVEL ESE	H.SAN BLAS II NIVEL ESE	H.TUNJUELITO II NIVEL ESE	H. VISTA HERMOSA I NIVEL ESE	H.USME I NIVEL ESE	H.TUNAL III NIVEL ESE	H. DEL SUR I NIVEL ESE	H.PABLO VI BOSA I NIVEL ESE	H.SANTA CLARA III NIVEL ESE	H.SIMON BOLIVAR III NIVEL ESE	H. ENGATIVA II NIVEL ESE	H. FONTIBON II NIVEL ESE	H.SUBA II NIVEL ESE	H. MEISSEN II NIVEL ESE	H. BOSA II NIVEL ESE	H. OCCIDENTE DE KENNEDY III NIVEL ESE	H. USAQUEN I NIVEL ESE	H. CHAPINERO I NIVEL ESE	Total general
Menores de 1 año	SANTA FE	10	731	8	79	18	2	33	6	5	0	2	17	6	11	0	4	4	2	0	0	0	938
	SAN CRISTOBAL	1179	58	32	492	187	3	13	9	20	5	13	5	3	4	3	6	7	4	5	1	1	2050
	LOS MARTIRES	3	228	3	93	17	10	13	5	6	8	4	13	2	0	2	10	2	8	10	0	0	437
	ANTONIO NARIÑO	27	1	127	60	17	0	11	0	0	0	4	1	0	0	0	1	4	2	0	0	0	255
	LA CANDELARIA	6	149	4	28	0	1	0	0	0	0	0	0	0	3	0	0	0	1	0	0	0	192
	RAFAEL URIBE URIBE	50	27	917	230	58	80	39	41	80	3	17	9	7	0	1	0	13	2	0	0	0	1574
	Menores de 1 año	<b>1275</b>	<b>1194</b>	<b>1091</b>	<b>982</b>	<b>297</b>	<b>96</b>	<b>109</b>	<b>61</b>	<b>111</b>	<b>16</b>	<b>40</b>	<b>45</b>	<b>18</b>	<b>18</b>	<b>6</b>	<b>21</b>	<b>30</b>	<b>19</b>	<b>15</b>	<b>1</b>	<b>1</b>	<b>5446</b>
	Menores de 1 año	<b>23,4 %</b>	<b>21,9 %</b>	<b>20,0 %</b>	<b>18,0 %</b>	<b>5,5 %</b>	<b>1,8 %</b>	<b>2,0 %</b>	<b>1,1 %</b>	<b>2,0 %</b>	<b>0,3 %</b>	<b>0,7 %</b>	<b>0,8 %</b>	<b>0,3 %</b>	<b>0,3 %</b>	<b>0,1 %</b>	<b>0,4 %</b>	<b>0,6 %</b>	<b>0,3 %</b>	<b>0,3 %</b>	<b>0,0 %</b>	<b>0,0 %</b>	<b>100,0 %</b>
Menores de 1 a 5 años	SANTA FE	53	1131	18	8	5	1	17	10	1	15	6	18	6	9	1	4	1	0	3	0	2	1309
	SAN CRISTOBAL	2548	87	77	393	228	5	44	31	7	25	30	19	26	10	7	6	1	10	5	3	0	3562
	LOS MARTIRES	19	493	26	17	14	6	52	20	3	18	6	23	7	3	7	12	2	0	2	0	2	732
	ANTONIO NARIÑO	26	17	219	5	21	1	9	5	0	3	9	5	0	5	0	0	4	0	0	0	1	330
	LA CANDELARIA	10	371	0	0	12	7	6	3	0	2	6	5	4	0	1	1	0	0	1	3	0	432

Diagonal 34 N° 5-43  
Código postal:110311  
Tel.: 3444484  
www.subredcentroorie

*Estamos en período de transición*

**BOGOTÁ  
MEJOR  
PARA TODOS**



ALCALDÍA MAYOR  
DE BOGOTÁ D.C.

SALUD  
Subred Integrada de Servicios  
de Salud Centro Oriente E.S.E.

Grupo de edad	LOCALIDAD /UPZ	H. SAN CRISTOBAL I NIVEL ESE	H. CENTRO ORIENTE II NIVEL ESE	H. RAFAEL URIBE I NIVEL ESE	H. LA VICTORIA III NIVEL ESE	H.SAN BLAS II NIVEL ESE	H.TUNJUELITO II NIVEL ESE	H. VISTA HERMOSA I NIVEL ESE	H. USME I NIVEL ESE	H.TUNAL III NIVEL ESE	H. DEL SUR I NIVEL ESE	H.PABLO VI BOS I NIVEL ESE	H.SANTA CLARA III NIVEL ESE	H.SIMON BOLIVAR III NIVEL ESE	H. ENGATIVA II NIVEL ESE	H. FONTIBON II NIVEL ESE	H.SUBA II NIVEL ESE	H. MEISSEN II NIVEL ESE	H. BOS I NIVEL ESE	H. OCCIDENTE DE KENNEDY III NIVEL ESE	H. USAQUEN I NIVEL ESE	H. CHAPINERO I NIVEL ESE	Total general
	RAFAEL URIBE URIBE	63	18	1631	57	34	217	51	67	79	20	23	2	15	5	16	6	14	4	2	1	0	2325
	De 1 a 5 años	2719	2117	1971	480	314	237	179	136	90	83	80	72	58	32	32	29	22	14	13	7	5	8690
	De 1 a 5 años	31,3 %	24,4 %	22,7 %	5,5%	3,6 %	2,7 %	2,1 %	1,6 %	1,0 %	1,0 %	0,9 %	0,8 %	0,7 %	0,4 %	0,4 %	0,3 %	0,3 %	0,2 %	0,1 %	0,1 %	0,1 %	100,0 %
Menores de 6 a 11 años	SANTA FE	16	493	14	4	21	0	10	0	0	3	3	11	1	0	1	0	4	0	3	0	0	584
	SAN CRISTOBAL	1331	32	41	155	82	8	15	24	3	18	9	10	5	15	4	7	12	4	4	4	0	1783
	LOS MARTIRES	7	327	9	0	4	2	27	0	0	21	2	14	8	0	1	0	3	0	2	0	1	428
	ANTONIO NARIÑO	30	10	123	0	24	5	5	0	0	15	11	7	0	2	0	0	0	0	0	0	0	232
	LA CANDELARIA	7	271	5	0	3	0	3	0	0	1	1	1	0	0	0	0	0	4	0	1	0	297
	RAFAEL URIBE URIBE	23	14	795	39	3	46	53	19	26	7	6	4	5	7	0	0	11	2	5	0	0	1065
	De 6 a 11 años	1414	1147	987	198	137	61	113	43	29	65	32	47	19	24	6	7	30	10	14	5	1	4389
	De 6 a 11 años	32,2 %	26,1 %	22,5 %	4,5%	3,1 %	1,4 %	2,6 %	1,0 %	0,7 %	1,5 %	0,7 %	1,1 %	0,4 %	0,5 %	0,1 %	0,2 %	0,7 %	0,2 %	0,3 %	0,1 %	0,0 %	100,0 %

Fuente: Construcción propia con base en datos suministrados por la SDS: Morbilidad 2015, red adscrita georreferenciada. 29/12/2016.

Diagonal 34 N° 5-43  
Código postal:110311  
Tel.: 3444484  
www.subredcentroorie

*Estamos en período de transición*

**BOGOTÁ**  
**MEJOR**  
PARA TODOS



### 3.2.1.2 Adolescencia y Juventud

Las atenciones registradas a usuarios de la Subred durante su adolescencia y juventud son de mayor proporción en contraste con lo observado en la infancia; así, durante el año 2015 se reportaron 10.156 atenciones en adolescentes, las cuales corresponden al 7,5% del total de atenciones de la Subred. El 23,1% (n=2.346) corresponden a hombres, mientras que el 76,9% (n=7.810) son mujeres. El 43,1% (n=4.374) de las atenciones se efectuaron en la localidad San Cristóbal, seguido de la localidad Rafael Uribe Uribe con el 31,2% (n=3.170). Por su parte, la población joven recibió 21.079 atenciones que corresponden al 15,5% del total de la subred, el 11,3% (n=2.377) fueron para hombres y el 88,7% (n=18.702) mujeres. A diferencia de lo encontrado en adolescentes, la mayor cantidad de atenciones fueron para residentes de la localidad Rafael Uribe Uribe seguida de San Cristóbal, con 39,8% (n=8.385) y 30,5% (n=6.437), respectivamente (ver Tabla 19).

En cuanto a la distribución por UPZ, la mayor cantidad de atenciones para adolescentes se reportan en San Blas, La Gloria y Los Libertadores, las cuales hacen parte de la localidad San Cristóbal; aunque la mayor proporción de hombres se observa en Sagrado Corazón y La Candelaria en tanto la mayor proporción de mujeres adolescentes atendidas reside en Las Nieves y Marruecos. La población joven por su parte, es reportada atendida en mayor proporción para las UPZ Marco Fidel Suárez, Marruecos y Diana Turbay, de la localidad Rafael Uribe Uribe; la mayor proporción de hombres atendidos residentes en La Sabana, Las Cruces y La Candelaria mientras que la mayor proporción de mujeres jóvenes atendidas residían en Santa Isabel, San José y Marco Fidel Suárez de las localidades Los Mártires y Rafael Uribe Uribe (ver Tabla 19).



**Tabla 19. Distribución de las atenciones en salud en adolescentes y jóvenes por sexo según localidad y UPZ Subred Centro Oriente, año 2015**

Localidad UPZ	De 12 a 17 años		Total De 12 a 17 años	De 18 a 28 años		Total De 18 a 28 años
	Hombre	Mujer		Hombre	Mujer	
<b>SANTA FE</b>	<b>276</b>	<b>870</b>	<b>1.146</b>	<b>411</b>	<b>2.283</b>	<b>2.694</b>
91 Sagrado Corazón	40	48	88	9	43	52
92 La Macarena	39	72	111	31	223	254
93 Las Nieves	8	58	66	49	220	269
95 Las Cruces	65	266	331	118	500	618
96 Lourdes	122	426	548	204	1.297	1.501
903 Rural	2		2			
<b>SAN CRISTOBAL</b>	<b>983</b>	<b>3.391</b>	<b>4.374</b>	<b>679</b>	<b>5.758</b>	<b>6.437</b>
32 San Blas	307	888	1.195	196	1.657	1.853
33 Sosiego	159	288	447	88	631	719
34 Veinte de Julio	150	481	631	72	732	804
50 La Gloria	186	899	1.085	207	1.704	1.911
51 Los Libertadores	181	835	1.016	116	1.034	1.150
<b>LOS MARTIRES</b>	<b>205</b>	<b>551</b>	<b>756</b>	<b>389</b>	<b>1.571</b>	<b>1.960</b>
37 Santa Isabel	31	72	103	26	373	399
102 La Sabana	174	479	653	363	1.198	1.561
<b>ANTONIO NARIÑO</b>	<b>137</b>	<b>243</b>	<b>380</b>	<b>71</b>	<b>816</b>	<b>887</b>
35 Ciudad Jardín	33	87	120	18	208	226
38 Restrepo	104	156	260	53	608	661
<b>LA CANDELARIA</b>	<b>135</b>	<b>195</b>	<b>330</b>	<b>134</b>	<b>582</b>	<b>716</b>
94 La Candelaria	135	195	330	134	582	716
<b>RAFAEL URIBE URIBE</b>	<b>610</b>	<b>2.560</b>	<b>3.170</b>	<b>693</b>	<b>7.692</b>	<b>8.385</b>
36 San José	44	99	143	27	459	486
39 Quiroga	192	442	634	109	1.189	1.298
53 Marco Fidel Suárez	115	635	750	168	2.117	2.285
54 Marruecos	100	634	734	229	1.978	2.207
55 Diana Turbay	159	750	909	160	1.949	2.109
<b>Subred</b>	<b>2.346</b>	<b>7.810</b>	<b>10.156</b>	<b>2.377</b>	<b>18.702</b>	<b>21.079</b>
<b>Total distrital</b>	<b>9801</b>	<b>37642</b>	<b>47443</b>	<b>10994</b>	<b>107390</b>	<b>118384</b>

Fuente: Construcción propia con base en datos suministrados por la SDS: Morbilidad 2015, red adscrita georreferenciada. 29/12/2016.

Diagonal 34 N° 5-43  
Código postal:110311  
Tel.: 3444484  
www.subredcentroorie

*Estamos en período de transición*

**BOGOTÁ**  
**MEJOR**  
**PARA TODOS**



Durante el año 2015, la causa principal de atención a adolescentes de la Subred Centro Oriente según agrupación 6/67 fueron las demás enfermedades con el 42,2% (n=4.281) de las atenciones, dentro de las cuales el 22,2% (n=951) son por enfermedades de la cavidad bucal; de las glándulas salivales y de los maxilares, seguido de los trastornos maternos relacionados principalmente con el embarazo y con posibles problemas del parto, con el 7,9% (n=339); en distante segundo lugar, se encuentran las enfermedades transmisibles con 6, 8% (n=689) en donde casi la mitad de los casos son infecciones agudas de las vías respiratorias superiores (ver Tabla 20).

Este comportamiento es similar entre adolescentes de las localidades y UPZ de la Subred (ver Anexo 11), sin embargo, se observa mayor proporción en diagnósticos de demás enfermedades para las UPZ La Candelaria, La Sabana y Sosiego, y mayor reporte de enfermedades transmisibles en las UPZ Sagrado Corazón, Las Nieves y Santa Isabel.

**Tabla 20. Distribución de las atenciones en salud en adolescentes y jóvenes según agrupación 6/67 por localidad Subred Centro Oriente, 2015.**

Curso de vida	Localidad / UPZ	Enfermedades transmisibles	Neoplasias	Enfermedades del sistema circulatorio	Ciertas afecciones originadas en el periodo perinatal	Causas Externas	Demás enfermedades	Signos, síntomas no clasificados	Otros diagnósticos	Total general
Adolescencia 12 a 17 años	SANTA FE	83	2	5	2	7	513	189	345	1146
	SAN CRISTOBAL	282	12	16	11	6	1911	502	1634	4374
	LOS MARTIRES	60	1	7			392	95	201	756
	ANTONIO NARIÑO	28		2	1		175	48	126	380
	LA CANDELARIA	26				1	188	36	79	330
	RAFAEL URIBE URIBE	210	3	15		1	1102	322	1517	3170
	<b>SUBRED</b>	<b>689</b>	<b>18</b>	<b>45</b>	<b>14</b>	<b>15</b>	<b>4281</b>	<b>1192</b>	<b>3902</b>	<b>10156</b>
	<b>Distrital de 12 a 17 años</b>	<b>2776</b>	<b>73</b>	<b>211</b>	<b>70</b>	<b>44</b>	<b>20467</b>	<b>5430</b>	<b>18372</b>	<b>47443</b>



Curso de vida	Localidad / UPZ	Enfermedades transmisibles	Neoplasias	Enfermedades del sistema circulatorio	Ciertas afecciones originadas en el periodo perinatal	Causas Externas	Demás enfermedades	Signos, síntomas no clasificados	Otros diagnósticos	Total general
Juventud 18 a 28 años	SANTA FE	152	1	24	13	3	1234	336	931	<b>2694</b>
	SAN CRISTOBAL	237	18	16	15		2465	730	2956	<b>6437</b>
	LOS MARTIRES	105	4	8		1	912	237	693	<b>1960</b>
	ANTONIO NARIÑO	42	3	7			353	89	393	<b>887</b>
	LA CANDELARIA	30		4			352	97	233	<b>716</b>
	RAFAEL URIBE URIBE	318	17	34	18	6	2874	769	4349	<b>8385</b>
	<b>SUBRED</b>	<b>884</b>	<b>43</b>	<b>93</b>	<b>46</b>	<b>10</b>	<b>8190</b>	<b>2258</b>	<b>9555</b>	<b>21079</b>
	<b>Distrital de 18 a 28 años</b>	<b>4120</b>	<b>258</b>	<b>525</b>	<b>127</b>	<b>62</b>	<b>48054</b>	<b>13252</b>	<b>51986</b>	<b>118384</b>

Fuente: Construcción propia con base en datos suministrados por la SDS: Morbilidad 2015, red adscrita georreferenciada. 29/12/2016.

La atención a usuarios jóvenes por su parte muestra las demás enfermedades como causa principal de atención, con el 38,9% de los registros (n=8.190), dentro de las cuales el 25,1% (n=2.053) son por trastornos maternos relacionados principalmente con el embarazo, atención del parto y con posibles problemas del parto, seguido de las enfermedades de la cavidad bucal; de las glándulas salivales y de los maxilares, con el 18,5% (n=1.516); le sigue la prestación de servicios de salud en circunstancias relacionadas con la reproducción, equivalente al 29,4% de las atenciones (n=6.197), actividad que está contenida en el ítem de otros diagnósticos .

El comportamiento descrito se mantiene al desagregar la información por localidad y UPZ aunque se observa mayor proporción de atenciones por enfermedades transmisibles en las UPZ Sagrado Corazón, La Macarena, Las Nieves y La Sabana y por demás enfermedades en Las Nieves, La Candelaria y La Sabana (ver Anexo 11). Así mismo, la prestación de servicios de salud en circunstancias relacionadas con la reproducción es de mayor proporción en las UPZ Marco Fidel Suárez, Marruecos y La Gloria.

Diagonal 34 N° 5-43  
Código postal:110311  
Tel.: 3444484  
www.subredcentroorie

*Estamos en período de transición*

**BOGOTÁ**  
**MEJOR**  
**PARA TODOS**



Las atenciones en salud por IPS para los adolescentes residentes en el área de la Subred indicaron que el 30,9% se realizaron en el Hospital San Cristóbal, seguido del Hospital Rafael Uribe Uribe con el 25,4%, en tanto el Hospital Centro Oriente aporta el 16,8% y el Hospital La Victoria el 9,9%. Al realizar el análisis por localidad se observa que los habitantes de la localidad Santa Fe son atendidos en más del 75% en el Hospital Centro Oriente, los habitantes de San Cristóbal en un 88% reciben atención en una IPS de su localidad, los hospitales San Cristóbal, La Victoria y San Blas con el 68,6%, 13,1% y 6,8% respectivamente; para la localidad Los Mártires el 59,8% reporta atención en el Hospital Centro Oriente, seguido del Hospital La Victoria con el 12,3%, fuera de su localidad.

Para la localidad Antonio Nariño el 52,4% de atenciones fueron en el Hospital Rafael Uribe Uribe, seguido del hospital San Cristóbal con el 11,1%; los adolescentes de La Candelaria son atendidos en el Hospital Centro Oriente en el 80,3% y en 6,1% en el hospital San Cristóbal; finalmente, los habitantes de la localidad Rafael Uribe Uribe asisten en el 71,4% al hospital Rafael Uribe Uribe, seguido por el hospital Tunjuelito con el 6,3% (ver Tabla 21).

La atención a jóvenes mantiene la mayor proporción de atenciones hacia la IPS ubicada en la localidad de residencia aunque aumenta la proporción reportada de atenciones en las IPS de mayor nivel de complejidad; así entre un 10,2% y un 17,9% de las atenciones a jóvenes están reportadas en el Hospital La Victoria probablemente vinculadas al nivel de complejidad de esta institución (ver Tabla 21).

La atención por UPZ tanto para adolescentes como para jóvenes valida la afirmación que indica como lugar de atención la IPS de su localidad seguida por el Hospital La Victoria, excepto para la UPZ San Blas que reporta como segundo lugar de atención la IPS del mismo nombre (ver Anexo 12).

**Tabla 21. Distribución de las atenciones en salud a residentes adolescentes y jóvenes según IPS en las localidades Subred Centro Oriente, año 2015**

Curso de vida	Localidad / UPZ	HOSPITAL SAN CRISTOBAL I NIVEL ESE	HOSPITAL CENTRO ORIENTE II NIVEL ESE	RAFAEL URIBE URIBE	HOSPITAL LA VICTORIA III NIVEL ESE	HOSPITAL SAN BLAS II NIVEL ESE	HOSPITAL SANTA CLARA III NIVEL ESE	HOSPITAL TUNJUELITO II NIVEL ESE	HOSPITAL VISTA HERMOSA I NIVEL ESE	HOSPITAL DE USME I NIVEL ESE	HOSPITAL EL TUNAL III NIVEL ESE	HOSPITAL BOSA II NIVEL ESE	DE CHAPINERO I NIVEL ESE	HOSPITAL DE ENGATIVA II NIVEL ESE	HOSPITAL DE FONTIBON II NIVEL ESE	HOSPITAL DE SUBA II NIVEL ESE	HOSPITAL DE USAQUEN I NIVEL ESE	HOSPITAL DEL SUR I NIVEL ESE	HOSPITAL MEISEN II NIVEL ESE	HOSPITAL NAZARETH I NIVEL ESE	OCCIDENTE DE KENNEDY	HOSPITAL PABLO VI BOSA I NIVEL ESE	HOSPITAL SIMON BOLIVAR III NIVEL ESE	Total general
Adolescencia 12 a 17 años	SANTA FE	25	875	18	100	11	15		14	3	7	6	1	2	10	2	6	9	13		5	14	10	1146
	SAN CRISTOBAL	2999	90	86	572	296	13	27	59	49	17	11		23	10	9	9	17	4		19	55	9	4374
	LOS MARTIRES	18	452	13	93	8	15	1	26	2	2	4	1	8	3	11	21	20	1		13	12	32	756
	ANTONIO NARIÑO	42	11	199	39	6	18	11	16	2			1	4	1	5		10	2		7	6		380
	LA CANDELARIA	20	265	2	10	4	3	1	8	3		4					1	4	2		1	1	1	330
	RAFAEL URIBE URIBE	39	18	2263	192	19	9	201	135	64	89	13	1	17	5	19	3	22	16		6	25	14	3170
	SUBRED	3143	1711	2581	1006	344	73	241	258	123	115	38	4	54	29	46	40	82	38	0	51	113	66	10156
	De 12 a 17 años		3532	1837	2910	1632	400	164	1353	7209	3009	449	2180	148	2936	1552	3196	1626	2953	873	225	766	7612	881
Juventud 18 a 28 años	SANTA FE	102	1702	53	401	52	65	12	41	17	26	7	4	15	14	32	3	41	11		19	40	37	2694
	SAN CRISTOBAL	4098	188	128	1038	463	52	18	69	88	39	32	6	19	15	11	6	39	21		51	20	36	6437
	LOS MARTIRES	40	1061	29	304	63	112	16	60	26	19	11	14	13	12	21		94	8		26	24	7	1960
	ANTONIO NARIÑO	74	59	408	159	36	16	14	22	11	4	4		7	7	1	7	14	11		9	18	6	887
	LA CANDELARIA	23	463	18	81	19	7	3	23	5	1	5	7	8	8	8		4	5		1	22	5	716
	RAFAEL URIBE URIBE	127	64	5364	854	152	41	687	136	166	428	12	8	25	14	28	3	54	80		18	72	52	8385
	SUBRED	4464	3537	6000	2837	785	293	750	351	313	517	71	39	87	70	101	19	246	136	0	124	196	143	21079
	De 18 a 28 años		5089	3831	6583	4594	1018	621	3604	16086	5583	2069	5004	542	9180	3373	10062	3819	7454	3207	432	3845	19796	2592

Fuente: Construcción propia con base en datos suministrados por la SDS: Morbilidad 2015, red adscrita georreferenciada. 29/12/2016.

Diagonal 34 N° 5-43  
Código postal:110311  
Tel.: 3444484  
www.subredcentroorie

*Estamos en período de transición*

**BOGOTÁ  
MEJOR  
PARA TODOS**



ALCALDÍA MAYOR  
DE BOGOTÁ D.C.

SALUD

Subred Integrada de Servicios  
de Salud Centro Oriente E.S.E.

Como se indicó anteriormente, el tipo de servicio predominante es la consulta en todas las localidades; no obstante, las hospitalizaciones y urgencias se reportan en mayor proporción para los adolescentes de las localidades Santa Fe y los Mártires; comportamiento similar se observa en la atención a jóvenes agregando la localidad La Candelaria. Es así como en adolescentes se observa mayor proporción de atenciones por urgencias, principalmente en las UPZ Las Nieves y Sagrado Corazón de la localidad Santa Fe y mayor proporción de hospitalizaciones en las UPZ Santa Isabel y Sosiego. La atención a jóvenes por su parte, conserva la distribución observada anteriormente con mayor proporción de urgencias en las UPZ La Sabana y La Macarena, y mayor proporción de hospitalizaciones atendidas en las UPZ Las Nieves y Ciudad Jardín (ver Anexo 10).

### 3.2.1.3 Adultez

Durante el año 2015, se reportaron 52.412 atenciones para 18.100 residentes del área de la Subred con edades entre los 29 y los 59 años, equivalente al 21,89% de las atenciones y al 23,84% de adultos atendidos en la ciudad (n=75.931). De la población adulta atendida en el año 2015 y residentes en las localidades de la Subred, la localidad San Cristóbal representa el 36,1% (n=18.897) de total de la población atendida al interior de la misma.

La desagregación por sexo indica que el 76,1% de las personas adultas atendidas fueron mujeres, principalmente de las UPZ Marruecos y Diana Turbay de la localidad Rafael Uribe Uribe, Sagrado Corazón de Santa Fe y las UPZ de la localidad San Cristóbal, con proporciones superiores al 77% de las personas adultas atendidas. En hombres adultos, la mayor proporción atendida se observa en las UPZ La Sabana de la localidad Los Mártires y Las Nieves de Santa Fe, con el 36,1% y 43,6% del total de personas adultas atendidas, respectivamente (ver Tabla 22).

Diagonal 34 N° 5-43  
Código postal: 110311  
Tel.: 3444484  
www.subredcentrooriente.gov.

*Estamos en período de transición*

**BOGOTÁ**  
**MEJOR**  
**PARA TODOS**



ALCALDÍA MAYOR  
DE BOGOTÁ D.C.

SALUD

Subred Integrada de Servicios  
de Salud Centro Oriente E.S.E.

**Tabla 22. Reporte de Atenciones y personas adultas atendidas según localidad y UPZ, Subred Centro Oriente, 2015.**

Localidad / UPZ	Atenciones	%	Personas	%	Atenciones por persona	Hombre	%	Mujer	%
SANTA FE	<b>7.502</b>	<b>3,1</b>	<b>2.506</b>	<b>3,3</b>	<b>3,0</b>	<b>675</b>	<b>26,9</b>	<b>1.831</b>	<b>73,1</b>
La Macarena	849	0,4	271	0,4	2,6	78	28,8	193	71,2
Las Cruces	1.687	0,7	593	0,8	2,8	157	26,5	436	73,5
Las Nieves	934	0,4	273	0,4	3,4	119	43,6	154	56,4
Lourdes	3.813	1,6	1.285	1,7	3,0	301	23,4	984	76,6
Rural	16	0,0	10	0,0	1,6	5	50,0	5	50,0
Sagrado Corazón	203	0,1	74	0,1	2,7	15	20,3	59	79,7
SAN CRISTOBAL	<b>18.897</b>	<b>7,9</b>	<b>7.053</b>	<b>9,3</b>	<b>2,7</b>	<b>1.538</b>	<b>21,8</b>	<b>5.515</b>	<b>78,2</b>
La Gloria	4.669	2,0	1.674	2,2	2,8	374	22,3	1.300	77,7
Los Libertadores	4.043	1,7	1.602	2,1	2,5	341	21,3	1.261	78,7
Rural	1	0,0	1	0,0	1,0		0,0	1	100,0
San Blas	5.198	2,2	1.945	2,6	2,7	431	22,2	1.514	77,8
Sosiego	1.437	0,6	527	0,7	2,7	113	21,4	414	78,6
Veinte De Julio	3.549	1,5	1.304	1,7	2,7	279	21,4	1.025	78,6
LOS MARTIRES	<b>5.678</b>	<b>2,4</b>	<b>1.767</b>	<b>2,3</b>	<b>3,2</b>	<b>596</b>	<b>33,7</b>	<b>1.171</b>	<b>66,3</b>
La Sabana	4.384	1,8	1.338	1,8	3,3	483	36,1	855	63,9
Santa Isabel	1.294	0,5	429	0,6	3,0	113	26,3	316	73,7
ANTONIO NARIÑO	2.039	<b>0,9</b>	682	<b>0,9</b>	<b>3,0</b>	166	<b>24,3</b>	516	<b>75,7</b>
Ciudad Jardín	621	0,3	203	0,3	3,1	48	23,6	155	76,4
Restrepo	1.418	0,6	479	0,6	3,0	118	24,6	361	75,4
LA CANDELARIA	<b>2.133</b>	<b>0,9</b>	<b>673</b>	<b>0,9</b>	<b>3,2</b>	<b>221</b>	<b>32,8</b>	<b>452</b>	<b>67,2</b>
La Candelaria	2.133	0,9	673	0,9	3,2	221	32,8	452	67,2
RAFAEL URIBE URIBE	<b>16.163</b>	<b>6,8</b>	<b>5.419</b>	<b>7,1</b>	<b>3,0</b>	<b>1.124</b>	<b>20,7</b>	<b>4.295</b>	<b>79,3</b>
Diana Turbay	5.009	2,1	1.672	2,2	3,0	334	20,0	1.338	80,0
Marco Fidel Suárez	3.403	1,4	1.179	1,6	2,9	241	20,4	938	79,6
Marruecos	3.915	1,6	1.337	1,8	2,9	257	19,2	1.080	80,8
Quiroga	2.860	1,2	914	1,2	3,1	219	24,0	695	76,0
San José	976	0,4	317	0,4	3,1	73	23,0	244	77,0
Total Subred	52.412	<b>21,9</b>	18.100	<b>23,8</b>	<b>2,9</b>	4.320	<b>23,9</b>	13.780	<b>76,1</b>
Total general	<b>239.425</b>	<b>100,0</b>	<b>75.931</b>	<b>100,0</b>	<b>3,2</b>	<b>16.401</b>	<b>21,6</b>	<b>59.530</b>	<b>78,4</b>

Fuente: Construcción propia con base en datos suministrados por la SDS: Morbilidad 2015, red adscrita georreferenciada. 29/12/2016.

Diagonal 34 N° 5-43  
Código postal: 110311  
Tel.: 3444484  
www.subredcentrooriente.gov.

*Estamos en período de transición*

**BOGOTÁ**  
**MEJOR**  
**PARA TODOS**

La población adulta de acuerdo con la Tabla 23, se observa afectada principalmente por los diagnósticos comprendidos en el grupo de las demás enfermedades; al comparar las cifras por localidad con las distritales y de Subred, se encuentra mayor proporción de atención para enfermedades transmisibles y neoplasias en la localidad Santa Fe, en tanto las enfermedades del sistema circulatorio se atienden en mayor proporción para residentes de San Cristóbal y Rafael Uribe Uribe, las causas externas en Antonio Nariño y las demás enfermedades en La Candelaria. Finalmente, los diagnósticos relacionados con acciones promocionales y preventivas se dan en mayor proporción para residentes de las localidades Rafael Uribe Uribe y Antonio Nariño.

**Tabla 23. Reporte de morbilidad atendida en población adulta según agrupación 6/67, por localidad, Subred Centro Oriente, año 201**

Grupo	Enfermedades transmisibles	Neoplasias	Enfermedades del sistema circulatorio	Ciertas afecciones originadas en el periodo neonatal	Causas Externas	Demás enfermedades	Signos, síntomas no clasificados	Promocionales y preventivas	Total general
<b>Santa Fe</b>	<b>483</b>	<b>125</b>	<b>736</b>		<b>5</b>	<b>4.146</b>	<b>811</b>	<b>1.196</b>	<b>7.502</b>
% Santa Fe	6,4%	1,7%	9,8%	0,0%	0,07%	55,3%	10,8%	15,9%	100,0%
<b>San Cristóbal</b>	<b>1.072</b>	<b>183</b>	<b>3.088</b>	<b>9</b>	<b>8</b>	<b>10.443</b>	<b>1.583</b>	<b>2.511</b>	<b>18.897</b>
% San Cristóbal	5,7%	1,0%	16,3%	0,05%	0,04%	55,3%	8,4%	13,3%	100,0%
<b>Los Mártires</b>	<b>524</b>	<b>60</b>	<b>483</b>		<b>2</b>	<b>3.272</b>	<b>454</b>	<b>883</b>	<b>5.678</b>
% Los Mártires	9,2%	1,1%	8,5%	0,0%	0,04%	57,6%	8,0%	15,6%	100,0%
<b>Antonio Nariño</b>	<b>145</b>	<b>22</b>	<b>224</b>		<b>3</b>	<b>1.014</b>	<b>218</b>	<b>413</b>	<b>2.039</b>
% Antonio Nariño	7,1%	1,1%	11,0%	0,0%	0,15%	49,7%	10,7%	20,3%	100,0%
<b>La Candelaria</b>	<b>145</b>	<b>8</b>	<b>205</b>		<b>2</b>	<b>1.239</b>	<b>203</b>	<b>331</b>	<b>2.133</b>
% La Candelaria	6,8%	0,4%	9,6%	0,0%	0,09%	58,1%	9,5%	15,5%	100,0%
<b>Rafael Uribe Uribe</b>	<b>883</b>	<b>100</b>	<b>1.925</b>	<b>11</b>	<b>7</b>	<b>8.139</b>	<b>1.651</b>	<b>3.447</b>	<b>16.163</b>
% Rafael Uribe Uribe	5,5%	0,6%	11,9%	0,07%	0,04%	50,4%	10,2%	21,3%	100,0%
<b>Total Subred</b>	<b>3.252</b>	<b>498</b>	<b>6.661</b>	<b>20</b>	<b>27</b>	<b>28.253</b>	<b>4.920</b>	<b>8.781</b>	<b>52.412</b>
% Total Subred	6,2%	1,0%	12,7%	0,04%	0,05%	53,9%	9,4%	16,8%	100,0%
<b>Total distrito</b>	<b>12.351</b>	<b>2.332</b>	<b>28.045</b>	<b>44</b>	<b>101</b>	<b>129.240</b>	<b>24.771</b>	<b>42.541</b>	<b>239.425</b>
% Distrito	5,2%	1,0%	11,7%	0,02%	0,04%	54,0%	10,3%	17,8%	100,0%

Fuente: Construcción propia con base en datos suministrados por la SDS: Morbilidad 2015, red adscrita georreferenciada. 29/12/2016.

Más específicamente, la observación por UPZ indica que las enfermedades transmisibles se detectan en mayor proporción para residentes de las UPZ La Sabana, Diana Turbay y la Gloria, mientras que las neoplasias se detectan más en residentes de las UPZ Lourdes, San Blas y Veinte de Julio, por su parte las atenciones por enfermedades del sistema circulatorio son más frecuentes en adultos de las UPZ San Blas, La Gloria y Veinte de Julio; finalmente, las mayores proporciones de atenciones por demás enfermedades se observan en San Blas y

La Gloria de la Localidad San Cristóbal, La Sabana de Los Mártires, Diana Turbay de Rafael Uribe Uribe y Lourdes en Santa Fe (ver Anexo 13).

Teniendo en cuenta que el grupo de demás enfermedades contiene una gran diversidad de diagnósticos se hace necesaria su desagregación por tipo de enfermedades detectadas, y permite observar que las enfermedades de la cavidad bucal ocupan de lejos el primer lugar de atención para los adultos residentes en todas las localidades de la Subred, equivalente al 17,8% de las atenciones en adultos (ver Tabla 24); para la Subred le siguen las artropatías y los trastornos episódicos y paroxísticos, aunque para La Candelaria y Santa Fe la tercera causa son los trastornos metabólicos.

**Tabla 24. Diez principales causas de morbilidad atendida en población adulta para el grupo de demás enfermedades según agrupación 6/67, por localidad, Subred Centro Oriente, año 2015**

Diagnóstico	SANTA FE	SAN CRISTOBAL	LOS MARTIRES	ANTONIO NARIÑO	LA CANDELARIA	RAFAEL URIBE URIBE	SUBRED	Total general
Enfermedades de la cavidad bucal; de las glándulas salivales y de los maxilares	773	1.864	594	171	195	1.422	5.019	20.914
Trastornos metabólicos	220	515	131	63	63	462	1.454	7.819
Artropatías	271	696	146	63	77	565	1.818	7.570
Trastornos episódicos y paroxísticos	212	663	138	73	50	514	1.650	6.734
Dorsopatías	197	571	144	49	50	404	1.415	6.449
Enfermedades del esófago; del estómago y del duodeno	176	473	117	37	31	408	1.242	5.852
Otras enfermedades del sistema urinario	212	431	123	35	40	323	1.164	5.584
Diabetes mellitus	152	477	85	43	36	317	1.110	4.882
Enfermedades inflamatorias de los órganos pélvicos femeninos	130	293	95	21	35	289	863	4.566
Trastornos de la glándula tiroides	122	337	80	28	33	339	939	4.549
Trastornos no inflamatorios de los órganos genitales femeninos	104	370	74	33	22	249	852	4.273
<b>Total general</b>	<b>4.146</b>	<b>10.443</b>	<b>3.272</b>	<b>1.014</b>	<b>1.239</b>	<b>8.139</b>	<b>28.253</b>	<b>129.240</b>

Fuente: Construcción propia en base a los datos suministrados por la SDS: Morbilidad 2015, red adscrita georreferenciada. 29/12/2016.



Frente al tipo de servicio a través del cual acuden los adultos, para el año 2015 la mayor parte de las atenciones se dan a través de consulta externa en San Cristóbal y Rafael Uribe Uribe y con 16.734 y 13.603 registros, respectivamente (ver Tabla 25); aunque el servicio de consulta, representa el 85% de atenciones de la Subred, se observa mayor proporción de atenciones de este tipo para las UPZ San Blas, Sosiego y Veinte de Julio de San Cristóbal; las personas adultas atendidas por hospitalización se ubican alrededor del 2% de las atenciones, sin embargo esta proporción es mayor para los residentes de las UPZ Las Nieves, La Sabana y Restrepo; finalmente, las personas adultas atendidas en urgencias están alrededor del 12% aunque esta proporción se duplica para las UPZ Sagrado Corazón, Las Nieves y La Macarena de la localidad Santa Fe (ver Anexo 10).

**Tabla 25. Reporte de atención a población adulta por tipo de servicio, localidad, Subred Centro Oriente, año 2015.**

Localidad / Atención	Consultas	Hospitalizaciones	Urgencias	Total general
SANTAFE	6.034	186	1.282	7.502
SAN CRISTOBAL	16.734	363	1.800	18.897
LOS MARTIRES	4.713	192	773	5.678
ANTONIO NARIÑO	1.687	57	295	2.039
LA CANDELARIA	1.776	54	303	2.133
RAFAEL URIBE URIBE	13.603	309	2.251	16.163
<b>Total Subred</b>	<b>44.547</b>	<b>1.161</b>	<b>6.704</b>	<b>52.412</b>
<b>Total general</b>	<b>204.041</b>	<b>4.690</b>	<b>30.694</b>	<b>239.425</b>

Fuente: Construcción propia con base en datos suministrados por la SDS: Morbilidad 2015, red adscrita georreferenciada. 29/12/2016.

Si se considera adicionalmente la morbilidad reportada por tipo de servicio frente a los grupos de enfermedades observadas en la población adulta, la Tabla 26 permite notar el incremento en la proporción de atenciones por urgencias para enfermedades transmisibles y las causas externas frente al promedio de atenciones reportadas para el mismo grupo. Para las neoplasias, la proporción es mayor en hospitalización en tanto para las enfermedades del sistema circulatorio se observa incremento proporcional en la consulta externa. El detalle de este evento es observable en el Anexo 14 principalmente para las localidades Santa Fe y San Cristóbal.

**Tabla 26. Distribución de morbilidad atendida en población adulta según agrupación 6/67, por tipo de servicio, Subred Centro Oriente, 2015.**

Localidad / Tipo	Enfermedades transmisibles	Neoplasias	Enfermedades del sistema circulatorio	Ciertas afecciones originadas en el periodo perinatal	Causas Externas	Demás enfermedades	Signos, síntomas no clasificados	Otras actividades	Total general
<b>SUBRED</b>	<b>3252</b>	<b>498</b>	<b>6661</b>	<b>20</b>	<b>27</b>	<b>28253</b>	<b>4920</b>	<b>8781</b>	<b>52412</b>
Consultas	2309	443	6348	12	5	24410	3309	7711	44547
Hospitalizaciones	67	25	66	6	0	716	126	155	1161
Urgencias	876	30	247	2	22	3127	1485	915	6704
<b>Total Distrital</b>	<b>12351</b>	<b>2332</b>	<b>28045</b>	<b>44</b>	<b>101</b>	<b>129240</b>	<b>24771</b>	<b>42541</b>	<b>239425</b>
<b>PROPORCIÓN SUBRED</b>	6,2%	1,0%	12,7%	0,0%	0,05%	53,9%	9,4%	16,8%	100,0%
Proporción Consultas	5,2%	1,0%	14,3%	0,0%	0,01%	54,8%	7,4%	17,3%	100,0%
Proporción Hospitalizaciones	5,8%	2,2%	5,7%	0,5%	0,00%	61,7%	10,9%	13,4%	100,0%
Proporción Urgencias	13,1%	0,4%	3,7%	0,0%	0,33%	46,6%	22,2%	13,6%	100,0%
<b>Proporción Distrital</b>	5,2%	1,0%	11,7%	0,0%	0,04%	54,0%	10,3%	17,8%	100,0%

Las atenciones a adultos residentes en las localidades de la Subred según ubicación de las IPS indica que en mayor proporción se dan en instituciones de la misma localidad de residencia; el 31,8% IPS de la localidad San Cristóbal, 25,0% de Rafael Uribe Uribe y Antonio Nariño y el 21,8 % de IPS de Santa Fe, Los Mártires y La Candelaria (ver Tabla 27).

**Tabla 27. Reporte de Atenciones en población adulta residente en localidades Subred Centro Oriente por IPS, año 2015.**

IPS / Localidad	SANTA FE	SAN CRISTOBAL	LOS MARTIRES	ANTONIO NARIÑO	LA CANDELARIA	RAFAEL URIBE URIBE	SUBRED	Total general
HOSPITAL SAN CRISTOBAL I NIVEL ESE	163	14287	108	143	57	319	15077	<b>15077</b>
HOSPITAL RAFAEL URIBE URIBE I NIVEL ESE	94	410	126	1113	30	11652	13425	<b>13425</b>
HOSPITAL CENTRO ORIENTE II NIVEL ESE	5951	368	3747	61	1734	80	11941	<b>11941</b>
HOSPITAL LA VICTORIA III NIVEL ESE	240	1585	199	105	34	810	2973	<b>2973</b>
HOSPITAL SAN BLAS II NIVEL ESE	130	780	86	58	33	274	1361	<b>1361</b>
HOSPITAL TUNJUELITO II NIVEL ESE	19	104	38	35	1	1123	1320	<b>1320</b>
HOSPITAL SANTA CLARA III NIVEL ESE	265	136	352	128	48	215	1144	<b>1144</b>



ALCALDÍA MAYOR  
DE BOGOTÁ D.C.

SALUD

Subred Integrada de Servicios  
de Salud Centro Oriente E.S.E.

IPS / Localidad	SANTA FE	SAN CRISTOBAL	LOS MARTIRES	ANTONIO NARIÑO	LA CANDELARIA	RAFAEL URIBE URIBE	SUBRED	Total general
HOSPITAL DEL SUR I NIVEL ESE	155	152	341	95	43	124	910	910
HOSPITAL DE USME I NIVEL ESE	33	192	44	27	7	362	665	665
HOSPITAL SIMON BOLIVAR III NIVEL ESE	96	188	72	19	43	84	502	502
HOSPITAL VISTA HERMOSA I NIVEL ESE	62	108	80	55	21	161	487	487
HOSPITAL EL TUNAL III NIVEL ESE	20	56	24	5	13	353	471	471
HOSPITAL OCCIDENTE DE KENNEDY III NIVEL ESE	42	129	77	48	3	158	457	457
HOSPITAL PABLO VI BOSA I NIVEL ESE	28	116	66	55	28	91	384	384
HOSPITAL DE ENGATIVA II NIVEL ESE	65	100	56	27	12	105	365	365
HOSPITAL DE FONTIBON II NIVEL ESE	45	33	114	2	7	38	239	239
HOSPITAL DE SUBA II NIVEL ESE	14	69	37	16	5	76	217	217
HOSPITAL DE CHAPINERO I NIVEL ESE	54	19	66	4		19	162	162
HOSPITAL MEISSEN II NIVEL ESE	4	23	5	12	1	82	127	127
HOSPITAL DE USAQUEN I NIVEL ESE	18	16	14	19	8	18	93	93
HOSPITAL BOSA II NIVEL ESE	4	23	26	12	5	19	89	89
HOSPITAL NAZARETH I NIVEL ESE		3					3	3
<b>Total general</b>	<b>7502</b>	<b>18897</b>	<b>5678</b>	<b>2039</b>	<b>2133</b>	<b>16163</b>	<b>52412</b>	<b>52412</b>

Fuente: Construcción propia en base a los datos suministrados por la SDS: Morbilidad 2015, red adscrita georreferenciada. 29/12/2016.

El análisis de las diez IPS reportadas con más frecuencia de atención a población adulta indica que todas reportan población atendida de las seis localidades de la Subred con mayor proporción de sus adultos residentes; el 94,7% de las atenciones reportadas por el Hospital San Cristóbal son a usuarios de su localidad, principalmente en las UPZ San Blas y La Gloria; el 95,0% de las atenciones en el Hospital Rafael Uribe Uribe son a usuarios de la localidad del mismo nombre y de Antonio Nariño, primordialmente de las UPZ Diana Turbay y Marco Fidel Suarez; así mismo, el 95,7% de usuarios del Hospital Centro Oriente residen en Los Mártires, Santa Fe o La Candelaria, en su mayoría de las UPZ Lourdes y La Sabana.

Diagonal 34 N° 5-43  
Código postal: 110311  
Tel.: 3444484  
www.subredcentrooriente.gov.

*Estamos en período de transición*

**BOGOTÁ**  
**MEJOR**  
**PARA TODOS**

La siguiente es el Hospital La Victoria, en donde 53% de sus atenciones a usuarios adultos son de la localidad San Cristóbal; por UPZ la mayor cantidad de usuarios son de La Gloria y Los Libertadores de la localidad San Cristóbal y Diana Turbay de Rafael Uribe Uribe, explicable en el nivel de atención de la IPS. Igual ocurre con el Hospital San Blas, el 57,7% de sus atenciones son a usuarios de la localidad en donde se ubica, principalmente de la UPZ con el mismo nombre.

Así mismo es de notar que, el 13,8% de las atenciones para población adulta del Hospital Tunjuelito se dan para residentes de Rafael Uribe Uribe (n=1123/8127), casi la mitad de ellas para usuarios de la UPZ Marruecos. De manera diferente, el Hospital Santa Clara, ubicado en la localidad Antonio Nariño reporta baja proporción de atenciones a residentes de su localidad, en tanto atiende un volumen importante de usuarios de las UPZ La Sabana y las Nieves, de Los Mártires y Santa Fe; situación que en cierta manera se replica para el caso de usuarios atendidos en el Hospital del Sur.

La atención en IPS contrastada con la agrupación 6/67 evidencia que 71,7% de las atenciones a población adulta por enfermedades transmisibles se da en el Hospital San Cristóbal, el Hospital Centro Oriente y el Hospital Rafael Uribe Uribe; seguidas por las reportadas en Hospital del Sur, Hospital Santa Clara, Hospital San Blas y Hospital Occidente Kennedy; por su parte, las atenciones a adultos por neoplasias en su mayoría se reportan en Hospital Centro Oriente, Hospital San Cristóbal, Hospital La Victoria y Hospital Rafael Uribe Uribe que en conjunto equivale al 75,1% de las atenciones por este grupo.

El 89,1% de las atenciones para enfermedades del sistema circulatorio están reportadas en los Hospitales San Cristóbal, Rafael Uribe Uribe y Centro Oriente; éstas se complementan con atenciones en el Hospital La Victoria y el Hospital Tunjuelito. Mientras que las afecciones del periodo perinatal se atienden en su totalidad en el H la Victoria, las de Causa externa principalmente en los Hospitales Centro Oriente, Rafael Uribe Uribe, Tunjuelito, Vista Hermosa y Tunal. Finalmente, las Demás enfermedades en adultos reportan mayor proporción de atención en los hospitales Centro Oriente, San Cristóbal, Rafael Uribe Uribe, La Victoria, Tunjuelito y Santa Clara.

### 3.2.1.4 Vejez

Para la Subred Centro Oriente en el grupo de edad de personas mayores de 60 y más años, se atendieron un total de 34.169 personas, de ellos fueron atendidos 11.869 hombres y 22.300 mujeres, equivalente a 34,7% y 65,3% respectivamente; proporción que se mantiene para las localidades de influencia de la Subred, a excepción de Los Mártires en donde la proporción es de 49,5% y 50,5%, para hombres y mujeres, respectivamente. A nivel de UPZ, la mayor cantidad de atenciones se dirige igualmente a mujeres, excepto para las UPZ La Sabana, Las Nieves y La Candelaria (ver Tabla 28).

**Tabla 28. Distribución de las atenciones en salud a personas de 60 años y más por sexo según localidad y UPZ Subred Centro Oriente, año 2015**

LOCALIDAD/UPZ	Hombre	Mujer	Total general
<b>SANTA FE</b>	<b>1885</b>	<b>3299</b>	<b>5184</b>
91 Sagrado Corazón	31	50	81
92 La Macarena	211	572	783
93 Las Nieves	145	128	273
95 Las Cruces	510	891	1401
96 Lourdes	974	1640	2614
903 Rural	14	18	32
<b>SAN CRISTOBAL</b>	<b>4013</b>	<b>8077</b>	<b>12090</b>
32 San Blas	945	2062	3007
33 Sosiego	199	558	757
34 Veinte de Julio	915	1526	2441
50 La Gloria	1037	2222	3259
51 Los Libertadores	917	1709	2626
<b>LOS MARTIRES</b>	<b>1725</b>	<b>1758</b>	<b>3483</b>
37 Santa Isabel	366	705	1071
102 La Sabana	1359	1053	2412
<b>ANTONIO NARIÑO</b>	<b>572</b>	<b>989</b>	<b>1561</b>
35 Ciudad Jardín	253	329	582
38 Restrepo	319	660	979
<b>LA CANDELARIA</b>	<b>641</b>	<b>739</b>	<b>1380</b>
94 La Candelaria	641	739	1380
<b>RAFAEL URIBE URIBE</b>	<b>3033</b>	<b>7438</b>	<b>10471</b>



ALCALDÍA MAYOR  
DE BOGOTÁ D.C.

SALUD

Subred Integrada de Servicios  
de Salud Centro Oriente E.S.E.

LOCALIDAD/UPZ	Hombre	Mujer	Total general
36 San José	190	416	606
39 Quiroga	622	1353	1975
53 Marco Fidel Suárez	622	1618	2240
54 Marruecos	583	1697	2280
55 Diana Turbay	1016	2354	3370
<b>Total general</b>	<b>11869</b>	<b>22300</b>	<b>34169</b>

Fuente: Construcción propia con base en datos suministrados por la SDS: Morbilidad 2015, red adscrita georreferenciada. 29/12/2016.

A diferencia de lo observado en los anteriores momentos del curso de vida, el motivo principal de atención en personas mayores fueron las enfermedades del sistema circulatorio (n=14.188), seguido de las clasificadas como demás enfermedades (n=13.964), equivalentes al 41,5% y 40,9% respectivamente; además de un gran número de casos que no se encuentran en la agrupación 6/67(n=2156), como se observa en la Tabla 29.

**Tabla 29. Distribución de las atenciones en salud de 60 años y más según agrupación 6/67 en las localidades de la Subred Centro Oriente, año 2015**

LOCALIDAD/ UPZ	Enfermedades transmisibles	Neoplasias	Enfermedades del sistema circulatorio	Ciertas afecciones originadas en el período perinatal	Causas Externas	Demás enfermedades	Signos, síntomas no clasificados	Otros diagnósticos	Total general
SANTA FE	213	13	2038		3	2171	343	403	<b>5184</b>
SAN CRISTOBAL	471	100	5163		1	4974	750	631	<b>12090</b>
LOS MARTIRES	163	10	1187		2	1670	250	201	<b>3483</b>
ANTONIO NARIÑO	65	14	714		1	515	136	116	<b>1561</b>
LA CANDELARIA	47	2	524		1	601	112	93	<b>1380</b>
RAFAEL URIBE URIBE	410	49	4562		3	4033	702	712	<b>10471</b>
<b>De 60 y más años</b>	<b>1369</b>	<b>188</b>	<b>14188</b>		<b>11</b>	<b>13964</b>	<b>2293</b>	<b>2156</b>	<b>34169</b>

Fuente: Construcción propia con base en datos suministrados por la SDS: Morbilidad 2015, red adscrita georreferenciada. 29/12/2016.

En cantidades absolutas, las localidades que reportan mayor cantidad de atenciones son San Cristóbal (n=12.090) y Rafael Uribe Uribe (n=10.471), con distribución similar entre los grandes grupos. Por UPZ, aunque las que mayor

Diagonal 34 N° 5-43  
Código postal:110311  
Tel.: 3444484  
www.subredcentrooriente.gov.

*Estamos en período de transición*

**BOGOTÁ**  
**MEJOR**  
**PARA TODOS**



ALCALDÍA MAYOR  
DE BOGOTÁ D.C.

SALUD

Subred Integrada de Servicios  
de Salud Centro Oriente E.S.E.

cantidad de atenciones a personas mayores reportan son Diana Turbay, La Gloria, San Blas y Los Libertadores, por grupo de diagnóstico, las UPZ Marco Fidel Suárez, Restrepo y San Blas son las que mayor proporción de atenciones reportan para enfermedades del sistema circulatorio, en tanto Sagrado Corazón, Las Nieves y La Sabana indican mayor proporción de atenciones debidas al grupo de las demás enfermedades (ver Anexo 15).

Entre las enfermedades del sistema circulatorio, el diagnóstico principal equivalente al 38,5% de las atenciones a personas mayores son las enfermedades hipertensivas. De otra parte, el grupo de las demás enfermedades principalmente se sustenta en atenciones por enfermedades crónicas de las vías respiratorias inferiores, enfermedades de la cavidad bucal; de las glándulas salivales y de los maxilares, artropatías, y diabetes mellitus, con 5,0%, 4,8%, 3,8% y 3,0% de las atenciones, respectivamente.

La Subred Centro Oriente cuenta con reporte de 34.169 atenciones realizadas en las diferentes IPS de la red adscrita del distrito distribuida así: la población de la localidad San Cristóbal en mayor número fue atendida en la IPS Hospital San Cristóbal (n=8846), seguida del Hospital La Victoria III nivel (n=1417) y en tercer lugar el Hospital Centro Oriente II nivel (n=328); la Localidad Rafael Uribe Uribe reporta mayor número de atenciones en el Hospital Rafael Uribe Uribe I nivel (n=8.215), seguido por el hospital Tunjuelito II nivel (n=672) y en tercer lugar el Hospital La Victoria III nivel (n=383); para la localidad Santa Fe la IPS con mayor cantidad de atenciones es el Hospital Centro Oriente II nivel (n=4.490), la segunda IPS es el Hospital San Cristóbal I nivel (n=114) y el hospital La Victoria III nivel (n=89), como se sintetiza en la Tabla 30.

Diagonal 34 N° 5-43  
Código postal:110311  
Tel.: 3444484  
www.subredcentrooriente.gov.

*Estamos en período de transición*

**BOGOTÁ**  
**MEJOR**  
**PARA TODOS**



ALCALDÍA MAYOR  
DE BOGOTÁ D.C.

SALUD

Subred Integrada de Servicios  
de Salud Centro Oriente E.S.E.

**Tabla 30. Distribución de las atenciones en salud en mayores de 60 años y más en las localidades y UPZ Subred Centro Oriente por IPS, 2015**

IPS LOCALIDAD	SANTAFE	SAN CRISTOBAL	LOS MARTIRES	ANTONIO NARIÑO	LA CANDELARIA	RAFAEL URIBE URIBE	Total general
De 60 y más años	<b>5184</b>	<b>12090</b>	<b>3483</b>	<b>1561</b>	<b>1380</b>	<b>10471</b>	<b>34169</b>
HOSPITAL BOSA II NIVEL ESE	2	12	8	4		8	34
HOSPITAL CENTRO ORIENTE II NIVEL ESE	4490	328	2620	81	1141	46	8706
HOSPITAL DE CHAPINERO I NIVEL ESE	8	1	13	2	6	11	41
HOSPITAL DE ENGATIVA II NIVEL ESE	25	119	83	34	16	71	348
HOSPITAL DE FONTIBON II NIVEL ESE	4	15	63	5	6	19	112
HOSPITAL DE SUBA II NIVEL ESE	7	113	15	1	7	41	184
HOSPITAL DE USAQUEN I NIVEL ESE	33	19	18			4	74
HOSPITAL DE USME I NIVEL ESE	19	76	24	4	4	124	251
HOSPITAL EL TUNAL III NIVEL ESE	15	39	9	5	23	104	195
HOSPITAL DEL SUR I NIVEL ESE	42	89	122	41	15	72	381
HOSPITAL LA VICTORIA III NIVEL ESE	89	1417	21	54	1	383	1965
HOSPITAL MEISSEN II NIVEL ESE	2	5	8			57	72
HOSPITAL NAZARETH I NIVEL ESE						6	6
HOSPITAL OCCIDENTE DE KENNEDY III NIVEL ESE	17	134	46	31	18	78	324
HOSPITAL PABLO VI BOSA I NIVEL ESE	20	74	38	23	3	30	188
HOSPITAL RAFAEL URIBE URIBE I NIVEL ESE	24	270	96	1016	25	8215	9646
HOSPITAL SAN BLAS II NIVEL ESE	84	312	19	36	10	108	569
HOSPITAL SAN CRISTOBAL I NIVEL ESE	114	8846	52	63	23	156	9254
HOSPITAL SANTA CLARA III NIVEL ESE	75	51	91	82	32	126	457
HOSPITAL SIMON BOLIVAR III NIVEL ESE	58	73	78	34	42	45	330
HOSPITAL TUNJUELITO II NIVEL ESE	20	48	15	11	1	672	767
HOSPITAL VISTA HERMOSA I NIVEL ESE	36	49	44	34	7	95	265
Total general	<b>5184</b>	<b>12090</b>	<b>3483</b>	<b>1561</b>	<b>1380</b>	<b>10471</b>	<b>34169</b>

Fuente: Construcción propia con base en datos suministrados por la SDS: Morbilidad 2015, red adscrita georreferenciada. 29/12/2016.

Así como se ha descrito anteriormente, las personas de 60 años y más residentes en el área de la Subred reciben la mayor parte de atenciones a través de

Diagonal 34 N° 5-43  
Código postal: 110311  
Tel.: 3444484  
www.subredcentrooriente.gov.

*Estamos en período de transición*

**BOGOTÁ  
MEJOR  
PARA TODOS**



consultas, con un total de 29.978 atenciones en consulta externa, 3597 atenciones en el servicio de urgencias y 594 atenciones en hospitalizaciones, equivalentes a 87,7%, 10,5% y 1,7% de las atenciones, respectivamente. Sin embargo, se observa mayor proporción de hospitalizaciones en las UPZ Las Nieves y Ciudad Jardín, en tanto la mayor proporción de personas mayores atendidas por urgencias proceden de las UPZ Sagrado Corazón, La Macarena y Lourdes, de la localidad Santa Fe (ver Tabla 31).

**Tabla 31. Distribución de las atenciones en salud en mayores de 60 años y más en las localidades y UPZ Subred Centro Oriente por tipo de consulta, año 2015**

Curso de Vida / Localidad	Consultas	Hospitalizaciones	Urgencias	Total general	Consultas	Hospitalizaciones	Urgencias
<b>De 60 y más años</b>	<b>29978</b>	<b>594</b>	<b>3597</b>	<b>34169</b>	<b>87,7%</b>	<b>1,7%</b>	<b>10,5%</b>
<b>SANTA FE</b>	<b>4310</b>	<b>112</b>	<b>762</b>	<b>5184</b>	<b>83,1%</b>	<b>2,2%</b>	<b>14,7%</b>
91 Sagrado Corazón	62	1	18	81	76,5%	1,2%	22,2%
92 La Macarena	621	21	141	783	79,3%	2,7%	18,0%
93 Las Nieves	224	10	39	273	82,1%	3,7%	14,3%
95 Las Cruces	1232	39	130	1401	87,9%	2,8%	9,3%
96 Lourdes	2148	40	426	2614	82,2%	1,5%	16,3%
903 Rural	23	1	8	32	71,9%	3,1%	25,0%
<b>SAN CRISTOBAL</b>	<b>10996</b>	<b>208</b>	<b>886</b>	<b>12090</b>	<b>91,0%</b>	<b>1,7%</b>	<b>7,3%</b>
32 San Blas	2803	50	154	3007	93,2%	1,7%	5,1%
33 Sosiego	675	16	66	757	89,2%	2,1%	8,7%
34 Veinte de Julio	2273	46	122	2441	93,1%	1,9%	5,0%
50 La Gloria	2951	49	259	3259	90,5%	1,5%	7,9%
51 Los Libertadores	2294	47	285	2626	87,4%	1,8%	10,9%
<b>LOS MARTIRES</b>	<b>2981</b>	<b>77</b>	<b>425</b>	<b>3483</b>	<b>85,6%</b>	<b>2,2%</b>	<b>12,2%</b>
37 Santa Isabel	979	14	78	1071	91,4%	1,3%	7,3%
102 La Sabana	2002	63	347	2412	83,0%	2,6%	14,4%
<b>ANTONIO NARIÑO</b>	<b>1397</b>	<b>36</b>	<b>128</b>	<b>1561</b>	<b>89,5%</b>	<b>2,3%</b>	<b>8,2%</b>
35 Ciudad Jardín	510	21	51	582	87,6%	3,6%	8,8%
38 Restrepo	887	15	77	979	90,6%	1,5%	7,9%
<b>LA CANDELARIA</b>	<b>1128</b>	<b>21</b>	<b>231</b>	<b>1380</b>	<b>81,7%</b>	<b>1,5%</b>	<b>16,7%</b>
94 La Candelaria	1128	21	231	1380	81,7%	1,5%	16,7%
<b>RAFAEL URIBE</b>	<b>9166</b>	<b>140</b>	<b>1165</b>	<b>10471</b>	<b>87,5%</b>	<b>1,3%</b>	<b>11,1%</b>



ALCALDÍA MAYOR  
DE BOGOTÁ D.C.

SALUD

Subred Integrada de Servicios  
de Salud Centro Oriente E.S.E.

Curso de Vida / Localidad	Consultas	Hospitalizaciones	Urgencias	Total general	Consultas	Hospitalizaciones	Urgencias
36 San José	532	12	62	606	87,8%	2,0%	10,2%
39 Quiroga	1800	26	149	1975	91,1%	1,3%	7,5%
53 Marco Fidel Suárez	2022	29	189	2240	90,3%	1,3%	8,4%
54 Marruecos	1998	20	262	2280	87,6%	0,9%	11,5%
55 Diana Turbay	2814	53	503	3370	83,5%	1,6%	14,9%

Fuente: Construcción propia con base en datos suministrados por la SDS: Morbilidad 2015, red adscrita georreferenciada. 29/12/2016.

### 3.2.2 Descripción de la Oferta

La oferta de servicios de salud para el área de cobertura de la Subred es amplia en cantidad, sobre todo en prestadores privados; de acuerdo con la información del Registro Especial de Prestadores de Servicios de Salud (REPS) del Ministerio de la Protección Social, en el área de influencia de la Subred se encuentran inscritos 1.189 prestadores<sup>‡</sup>, equivalente al 10,32% de los registrados para la ciudad, de los cuales el 64,09% corresponden a profesionales independientes, un 27,33% a instituciones prestadoras de servicios de salud (IPS), son de objeto social diferente un 8,07% y como transporte especial el 0,50%. Según su naturaleza jurídica, el 2,78% son IPS Públicas y el 1,09% son entidades públicas de objeto social diferente a los servicios de salud, el resto de las instituciones son privadas (ver Tabla 32).

<sup>‡</sup>Considera cada sede de la Subred Centro Oriente como una IPS pública.

Diagonal 34 N° 5-43  
Código postal: 110311  
Tel.: 3444484  
www.subredcentrooriente.gov.

*Estamos en período de transición*

**BOGOTÁ  
MEJOR  
PARA TODOS**



ALCALDÍA MAYOR  
DE BOGOTÁ D.C.

SALUD

Subred Integrada de Servicios  
de Salud Centro Oriente E.S.E.

**Tabla 32. Prestadores de servicios de salud de la Subred Centro Oriente, según naturaleza jurídica a noviembre de 2016**

Clase de Prestador	Naturaleza	Total	%
Instituciones – IPS	Pública	3	0,26%
	Privada	292	25,19%
<b>Total Instituciones – IPS</b>		<b>295</b>	<b>25,45%</b>
Objeto Social Diferente a la Prestación de Servicios de Salud	Pública	13	1,12%
	Privada	83	7,16%
<b>Total Objeto Social Diferente a la Prestación de Servicios de Salud</b>		<b>96</b>	<b>8,28%</b>
Profesional Independiente	Privada	762	65,75%
<b>Total Profesional Independiente</b>		<b>762</b>	<b>65,75%</b>
Transporte Especial de Pacientes	Privada	6	0,52%
<b>Total Transporte Especial de Pacientes</b>		<b>6</b>	<b>0,52%</b>
<b>Total general</b>		<b>1159</b>	<b>100,00%</b>

Fuente: Elaboración propia con datos del REPS; 2015.

De acuerdo a la distribución geográfica de los prestadores en la ciudad por localidades, se observa que el 55,50% de éstos se encuentran concentrados en las localidades de Usaquén y Chapinero, lo cual tiene implicaciones directas en cuanto a accesibilidad geográfica a servicios de salud por parte de los residentes en las localidades de la Subred (ver

Diagonal 34 N° 5-43  
Código postal: 110311  
Tel.: 3444484  
[www.subredcentrooriente.gov](http://www.subredcentrooriente.gov)

*Estamos en período de transición*

**BOGOTÁ**  
**MEJOR**  
**PARA TODOS**



ALCALDÍA MAYOR  
DE BOGOTÁ D.C.  
SALUD

Subred Integrada de Servicios  
de Salud Centro Oriente E.S.E.

Tabla 33).

**Tabla 33. Prestadores de servicios de salud de Bogotá D.C., según localización a diciembre de 2015**

LOCALIDAD	Instituciones - IPS	Objeto Social Diferente a la Prestación de Servicios de Salud	Profesional Independiente	Transporte Especial de Pacientes	Total general	%
CHAPINERO	353	24	2.870		3.247	28,19%
USAQUÉN	366	30	2.750	1	3.147	27,32%
TEUSAQUILLO	189	26	778	1	994	8,63%
SUBA	172	24	642	3	841	7,30%
ENGATIVÁ	98	18	458	10	584	5,07%
KENNEDY	77	13	405	2	497	4,31%
BARRIOS UNIDOS	125	22	213	7	367	3,19%
FONTIBÓN	56	11	179	5	251	2,18%
RAFAEL URIBE	31	3	197	3	234	2,03%
PUENTE ARANDA	44	7	176	1	228	1,98%
SANTAFÉ	41	16	151		208	1,81%
BOSA	18	4	162	1	185	1,61%
SAN CRISTÓBAL	19	7	136	2	164	1,42%
ANTONIO NARIÑO	27	15	103		145	1,26%
CIUDAD BOLÍVAR	5	4	132		141	1,22%
TUNJUELITO	11	3	86	1	101	0,88%
LOS MÁRTIRES	27	8	61	1	97	0,84%
USME	7		55		62	0,54%
LA CANDELARIA	1	10	15		26	0,23%
SUMAPAZ	1				1	0,01%
<b>Total general</b>	<b>1.668</b>	<b>245</b>	<b>9.569</b>	<b>38</b>	<b>11.520</b>	<b>100,00%</b>

Fuente: SDS - REPS. Corte de información: 02/03/2016.

Diagonal 34 N° 5-43  
Código postal: 110311  
Tel.: 3444484  
www.subredcentrooriente.gov.

*Estamos en período de transición*

**BOGOTÁ  
MEJOR  
PARA TODOS**



ALCALDÍA MAYOR  
DE BOGOTÁ D.C.

SALUD

Subred Integrada de Servicios  
de Salud Centro Oriente E.S.E.

En términos de los servicios ofertados, en el área de la subred se encuentran habilitados 4.552 servicios de salud, equivalentes al 10,62% de servicios de la ciudad; en su mayoría corresponden a servicios de consulta externa, apoyo terapéutico y protección específica y detección temprana, como se muestra en la

**Tabla 34** y en el **¡Error! No se encuentra el origen de la referencia.**, que indica la ubicación de las IPS públicas y privadas, las primeras desagregadas por nivel de complejidad y, en ambos casos, especifica cuáles prestan servicios especiales de salud, también denominadas instituciones con objeto social diferente a la prestación de servicios de salud, que corresponden en su mayoría a servicios médicos de corporaciones del Estado, universidades públicas y entidades del Distrito; lo que implica la atención exclusiva a los usuarios pertenecientes a las mismas.

**Tabla 34. Distribución de servicios ofertados en los puntos de atención, según naturaleza jurídica de los prestadores de servicios de salud, Subred Centro Oriente, años 2015**

SUBRED	SERVICIO	PRIVADA		PÚBLICA		TOTAL	%
		Cantidad	%	Cantidad	%		
CENTRO ORIENTE	Consulta Externa	2.017	87,77%	281	12,23%	2.298	50,5%
	Apoyo Diagnóstico y Complementación Terapéutica	730	80,13%	181	19,87%	911	20,0%
	Protección Específica y Detección Temprana	266	52,88%	237	47,12%	503	11,1%
	Otros Servicios	388	92,38%	32	7,62%	420	9,2%
	Quirúrgicos	166	67,48%	80	32,52%	246	5,4%
	Internación	74	56,49%	57	43,51%	131	2,9%

Diagonal 34 N° 5-43  
Código postal: 110311  
Tel.: 3444484  
www.subredcentrooriente.gov.

*Estamos en período de transición*

**BOGOTÁ  
MEJOR  
PARA TODOS**



ALCALDÍA MAYOR  
DE BOGOTÁ D.C.

SALUD

Subred Integrada de Servicios  
de Salud Centro Oriente E.S.E.

	Transporte Asistencial	13	56,52%	10	43,48%	23	0,5%
	Urgencias	8	40,00%	12	60,00%	20	0,4%
<b>TOTAL CENTRO ORIENTE</b>		<b>3.662</b>	<b>80,45%</b>	<b>890</b>	<b>19,55%</b>	<b>4.552</b>	<b>100,0%</b>

Fuente: Cuadro SDS con base en REPS (corte 02/03/2016).

En tanto se avanza en la adaptación de las instituciones como prestadores básicos y complementarios (8), la red pública de servicios de salud comprende oferta de servicios de bajo nivel de complejidad en casi toda el área de cobertura de la subred, con cierta tendencia a la agrupación hacia la zona comprendida por las localidades Antonio Nariño, La Candelaria y Santa Fe, y sin punto de atención para la UPZ Libertadores, una de las más pobladas del territorio. Por su parte, la oferta de servicios de mediana y alta complejidad se concentra en el centro de la agrupación de localidades que conforman la Subred Centro Oriente, en las UPZ Ciudad Jardín y Restrepo de Antonio Nariño, Quiroga de Rafael Uribe Uribe, Sosiego y La Gloria de San Cristóbal y, Lourdes de Santa Fe. Adicionalmente, se identifican tres instituciones públicas de orden departamental o nacional y con servicios de alto nivel de complejidad cuya oferta de servicios no necesariamente se orienta a población de estas localidades.

Mención aparte merecen las dos sedes de la Subred Integrada de Servicios de Salud Centro Oriente emplazadas por fuera del área geográfica de la misma, correspondientes al Citocentro ubicado en las instalaciones de la Secretaría Distrital de Salud, en la localidad Puente Aranda, que ofrece servicios de laboratorio de citologías cérvico-uterinas, patología y de histotecnología; y la Unidad de Servicios de Salud Crónicos con sede en la localidad Teusaquillo, cuyos servicios están orientados a la atención institucional de pacientes crónicos.

Con respecto a los prestadores privados, tanto institucionales como de servicios independientes, se encuentran ubicados principalmente en las UPZ Restrepo de la localidad Antonio Nariño, Quiroga de Rafael Uribe Uribe y Las Nieves y Sagrado Corazón de la localidad Santa Fe, en contraste con la escasa oferta en las UPZ Libertadores de la localidad San Cristóbal; y Macarena y las Cruces, de Santa Fe.

De otra parte, la valoración de acceso y cobertura de la población está sujeta a la identificación de la oferta de servicios, los aseguradores involucrados y los niveles de ocupación. En términos de ubicación de los servicios de baja complejidad, se

Diagonal 34 N° 5-43  
Código postal: 110311  
Tel.: 3444484  
www.subredcentrooriente.gov.

*Estamos en período de transición*

**BOGOTÁ**  
**MEJOR**  
**PARA TODOS**



ALCALDÍA MAYOR  
DE BOGOTÁ D.C.  
SALUD

Subred Integrada de Servicios  
de Salud Centro Oriente E.S.E.

posibilitaría dar respuesta a las necesidades de promoción y atención en salud que apunte al control de las enfermedades reportadas, siempre y cuando se garantice adscripción geográfica de los usuarios e implementación de programas acordes con la necesidad identificada.

La mayor parte de la evidencia sobre la eficacia de atención primaria parece estar concentrada en la prevención secundaria a través de la gestión de factores de riesgo y la coordinación de atención y suministro de medicamentos entre especialistas y hospitales (9).

Diagonal 34 N° 5-43  
Código postal: 110311  
Tel.: 3444484  
[www.subredcentrooriente.gov](http://www.subredcentrooriente.gov)

*Estamos en período de transición*

**BOGOTÁ**  
**MEJOR**  
**PARA TODOS**



ALCALDÍA MAYOR  
DE BOGOTÁ D.C.

SALUD

Subred Integrada de Servicios  
de Salud Centro Oriente E.S.E.

Diagonal 34 N° 5-43  
Código postal: 110311  
Tel.: 3444484  
[www.subredcentrooriente.gov](http://www.subredcentrooriente.gov)

*Estamos en período de transición*

**BOGOTÁ**  
**MEJOR**  
**PARA TODOS**



**Mapa 4. Ubicación de las IPS públicas y privadas en localidades de la Subred Centro Oriente, año 2015**

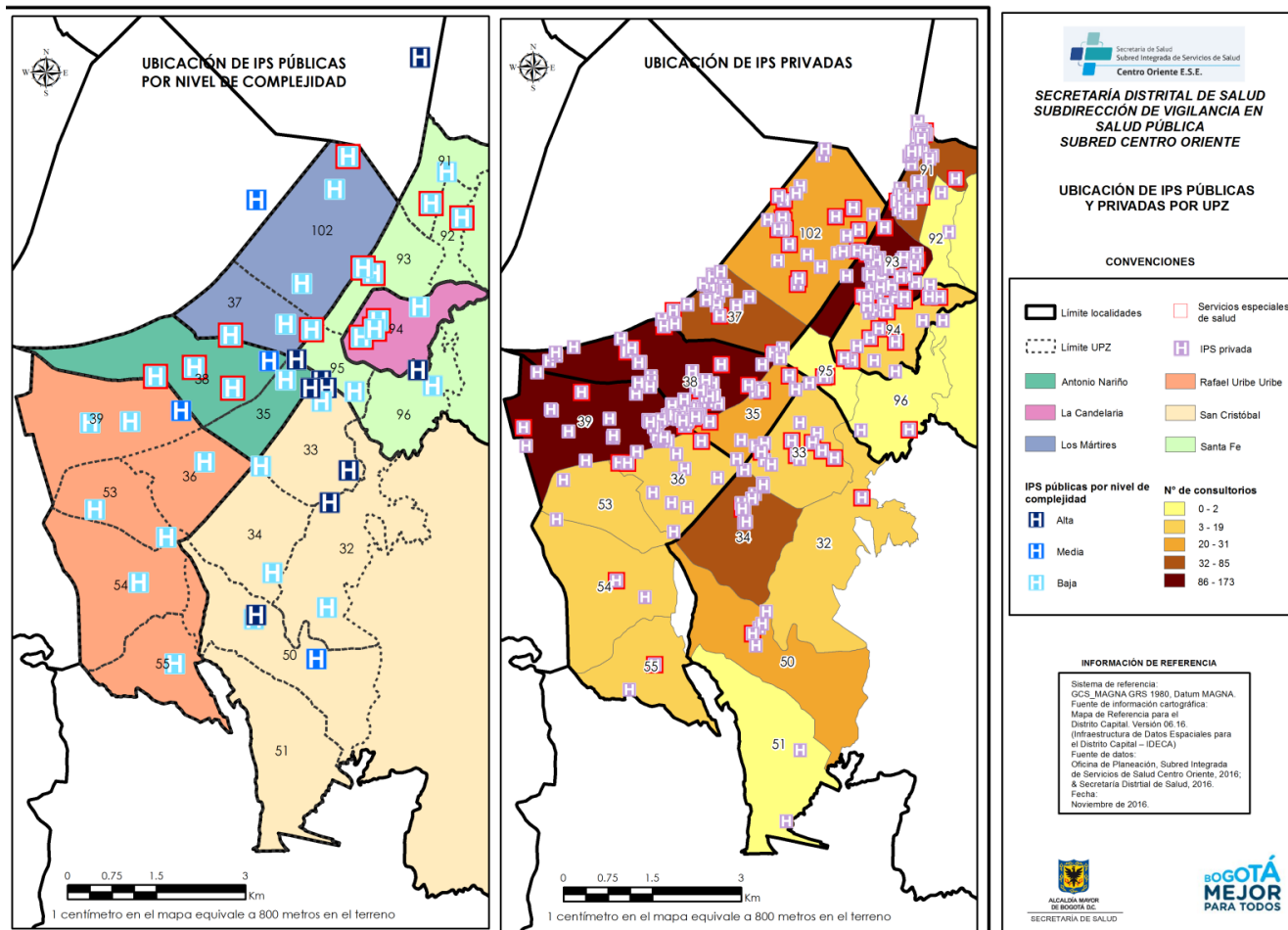

Fuente: Equipo ACCVSyE con datos de datos IDECA, Oficina de Planeación Subred Centro Oriente, 2016; y Secretaría Distrital de Salud, 2015

Diagonal 34 N° 5-43  
 Código postal: 110311  
 Tel.: 3444484  
 www.subredcentrooriente.gov.

*Estamos en período de transición*



ALCALDÍA MAYOR  
DE BOGOTÁ D.C.

SALUD

Subred Integrada de Servicios  
de Salud Centro Oriente E.S.E.

Diagonal 34 N° 5-43  
Código postal: 110311  
Tel.: 3444484  
www.subredcentrooriente.gov.

*Estamos en período de transición*

**BOGOTÁ**  
**MEJOR**  
**PARA TODOS**

### 3.2.3 Eventos de Vigilancia en Salud Pública

La observación sistemática y constante de los eventos que afectan o pueden afectar la salud de la población permite dar respuesta en forma oportuna y estructurada a las necesidades identificadas, por lo que a continuación se relacionan los hallazgos procedentes de los reportes de SIVIGILA a escala nacional y distrital.

#### 3.2.3.1 SIVIGILA Nacional

Durante el año 2015, el SIVIGILA captó 16.745 eventos notificados en individuos con residencia en el área correspondiente a la Subred, equivalentes al 15,42% de la notificación en el Distrito, con una distribución similar entre los distintos grupos de eventos.

Como es de esperar la mayor proporción identificada de notificación se da para las localidades San Cristóbal y Rafael Uribe Uribe, en correspondencia con su tamaño poblacional, más específicamente para eventos de los grupos de enfermedades transmitidas por alimentos, inmunoprevenibles, zoonosis y no transmisibles.

Además, la Tabla 35 permite observar para las localidades de menor tamaño, una proporción importante de notificación en eventos como infecciones de transmisión sexual y por micobacterias, básicamente tuberculosis, en las localidades La Candelaria, Santa Fe, Los Mártires y Antonio Nariño; así mismo, la afectación por factores de riesgo ambiental implica a Los Mártires y Antonio Nariño; en tanto los eventos de salud mental y no transmisibles tienen peso importante entre la población de La Candelaria; y, las enfermedades transmitidas por vectores notificadas en Santa Fe, Los Mártires y La Candelaria llega a representar 38,04% de toda la notificación de la Subred.

**Tabla 35. Distribución de la notificación por grupos de eventos, localidades de la Subred Centro Oriente, Año 2015**

GRUPO DE EVENTOS	PROPORCIÓN DE NOTIFICACIÓN POR GRUPO DE EVENTOS SUBRED FRENTE AL DISTRITO	PROPORCIÓN DE NOTIFICACIÓN POR GRUPO DE EVENTOS SANTA FE FRENTE A LA SUBRED	PROPORCIÓN DE NOTIFICACIÓN POR GRUPO DE EVENTOS SAN CRISTÓBAL FRENTE A LA SUBRED	PROPORCIÓN DE NOTIFICACIÓN POR GRUPO DE EVENTOS LOS MÁRTIRES FRENTE A LA SUBRED	PROPORCIÓN DE NOTIFICACIÓN POR GRUPO DE EVENTOS ANTONIO NARIÑO FRENTE A LA SUBRED	PROPORCIÓN DE NOTIFICACIÓN POR GRUPO DE EVENTOS LA CANDELARIA FRENTE A LA SUBRED	PROPORCIÓN DE NOTIFICACIÓN POR GRUPO DE EVENTOS RAFAEL URIBE URIBE FRENTE A LA SUBRED
Inmunoprevenibles	17,23	6,37	37,71	6,20	5,99	1,58	42,15
Enfermedades Transmitidas por alimentos y Agua	15,98	9,28	42,69	9,05	9,05	1,86	28,07
Infecciones de Transmisión Sexual	18,41	15,71	29,37	12,64	10,73	4,98	26,56
Micobacterias	19,65	13,33	29,52	14,92	11,11	3,49	27,62
Zoonosis	18,14	11,73	37,57	7,22	7,47	2,53	33,48
Factores de Riesgo Ambiental	15,26	10,99	33,13	14,97	10,73	3,03	27,16
Enfermedades no Transmisibles	14,88	10,93	38,22	6,90	7,32	3,50	33,12
Salud Mental	0,69	11,76	32,35	2,94	8,82	5,88	38,24
Enfermedades Transmitidas por Vectores	8,02	18,94	31,37	15,22	6,83	3,88	23,76

Fuente: Construcción equipo Subred con información Bases oficiales SDS por subsistemas SIVIGILA Distrital, reporte noviembre 2 de 2016.

### 3.2.3.2 SIVIGILA Distrital

La valoración de las herramientas distritales de vigilancia y control, complementarias al SIVIGILA, que permiten observar la dinámica de los eventos que afectan la salud de la población, resumida en la Tabla 36, indica que frente al nivel distrital la notificación desde la Subred da cuenta de una proporción importante de la notificación para casi todos los grupos de eventos.

Como en el aparte anterior, la distribución por localidad de la notificación muestra mayor proporción identificada en las localidades de más tamaño poblacional; visto por grupos de eventos, la desagregación local de las alertas nutricionales es más alta en San Cristóbal, Rafael Uribe Uribe y Santa Fe; el consumo de sustancias psicoactivas notificado se concentra en San Cristóbal, Rafael Uribe Uribe y Los Mártires; el reporte de lesiones de causa externa se puede considerar muy alto para San Cristóbal en tanto la conducta suicida se evidencia más en Rafael Uribe Uribe y la identificación de personas con discapacidad reporta cifras relevantes para Santa Fe, Los Mártires y La Candelaria (ver Tabla 36).

**Tabla 36. Distribución de la notificación por subsistemas distritales de vigilancia epidemiológica, localidades de la Subred Centro Oriente, Año 2015**

GRUPO DE EVENTOS	PROPORCIÓN DE NOTIFICACIÓN POR GRUPO DE EVENTOS SUBRED FRENTE AL DISTRITO	PROPORCIÓN DE NOTIFICACIÓN POR GRUPO DE EVENTOS SANTA FE FRENTE A LA SUBRED	PROPORCIÓN DE NOTIFICACIÓN POR GRUPO DE EVENTOS SAN CRISTÓBAL FRENTE A LA SUBRED	PROPORCIÓN DE NOTIFICACIÓN POR GRUPO DE EVENTOS LOS MÁRTIRES FRENTE A LA SUBRED	PROPORCIÓN DE NOTIFICACIÓN POR GRUPO DE EVENTOS ANTONIO NARIÑO FRENTE A LA SUBRED	PROPORCIÓN DE NOTIFICACIÓN POR GRUPO DE EVENTOS LA CANDELARIA FRENTE A LA SUBRED	PROPORCIÓN DE NOTIFICACIÓN POR GRUPO DE EVENTOS RAFAEL URIBE URIBE FRENTE A LA SUBRED
SISVAN	24,236	22,00	25,02	16,28	6,24	8,33	22,13
SIVISTRA							
VESPA	22,3	7,2	47,3	20,4	1,7	2,1	21,4
LCE	11,43	8,46	59,01	2,02	4,78	2,94	22,79
SISVECOS	20,32	7,46	31,95	7,73	8,27	1,74	42,84
DISCAPACIDAD	26,96	13,91	26,14	17,17	4,39	4,91	33,49
SIVIM	18,95	9,63	43,60	7,48	5,20	1,89	32,19
SISVESO	18,90	19,84	24,40	8,70	5,59	2,95	38,52

Fuente: Construcción equipo Subred con información Bases oficiales SDS por subsistemas SIVIGILA Distrital, reporte noviembre 2 de 2016.

### 3.2.4 Análisis General de la Morbilidad

Una vez valorada la morbilidad desde diferentes aspectos, se puede indicar que en el área de cobertura de la subred predominan las enfermedades reconocidas como no transmisibles entre las cuales se encuentran la hipertensión arterial, las alteraciones de salud oral y las relacionadas con la seguridad alimentaria y nutricional.

Adicionalmente, se debe observar con fines de continuidad en las intervenciones, la alta frecuencia reportada de problemas de salud mental principalmente en San Cristóbal y Rafael Uribe Uribe y de las enfermedades transmisibles en Santa Fe, Los Mártires y La Candelaria.

De acuerdo con información de referencia, tanto el contexto socioeconómico como el estilo de vida guardan relación con la ocurrencia de las enfermedades observadas para el área de la Subred. Así mismo el conjunto de dichos factores en algunos casos, incrementa el grado de vulnerabilidad y afecta el acceso a servicios de salud acorde con las necesidades presentadas.

Si bien el sistema de salud comprende actividades promocionales orientadas a evitar la ocurrencia de muchos de estos eventos, éstas son de competencia del



ALCALDÍA MAYOR  
DE BOGOTÁ D.C.

SALUD

Subred Integrada de Servicios  
de Salud Centro Oriente E.S.E.

asegurador no se cuenta con información que permita identificar el acceso a este tipo de servicios en condiciones de calidad y oportunidad.

En el tema de discapacidad, se encuentra que es de mayor frecuencia en hombres para todas las localidades de la subred a excepción de San Cristóbal; por momento del curso de vida, los adultos y personas mayores son quienes más reportan limitaciones; y, frente al tipo de alteración, predominan las que afectan el movimiento y el sistema nervioso.

Finalmente, para valorar la oferta y demanda de servicios de salud en la Subred es preciso considerar que la mayor proporción de población se encuentra afiliada al régimen contributivo y, se cuenta con datos de oferta de servicios de entidades públicas para el área de cobertura mientras que sólo se conoce la distribución de entidades privadas, y queda pendiente conocer los usuarios definidos para las IPS que operan en el territorio, así como los servicios disponibles para éstos.

Diagonal 34 N° 5-43  
Código postal: 110311  
Tel.: 3444484  
[www.subredcentrooriente.gov](http://www.subredcentrooriente.gov)

*Estamos en período de transición*

**BOGOTÁ**  
**MEJOR**  
**PARA TODOS**

## CAPÍTULO 4: PRIORIZACIÓN DE NECESIDADES Y TERRITORIOS

### 4.1 PRIORIZACIÓN DE NECESIDADES

#### 4.1.1 Prioridades según contexto territorial y demográfico y según condiciones de vida (determinantes)

Como se ha planteado a lo largo del documento, las seis localidades que conforman el área de cobertura de la Subred Integrada de Servicios de Salud Centro Oriente presentan características que, en lo que aquí atañe, se han clasificado por contextos en territorial, poblacional, de condiciones de vida, y de estructura y dinámica demográfica. De esta manera, el Mapa 5 sintetiza aquellas condiciones representativas del territorio abordado.

Desde la perspectiva territorial, se reconoce el déficit existente en lo que a espacio público efectivo se refiere, lo que está directamente relacionado con la manera en que se ha construido social e históricamente el territorio, donde su estructura ecológica principal se conserva hacia el occidente, en el área clasificada como suelo rural, en tanto una vez entra en contacto con la zona urbana, sus elementos naturales sufren un proceso sostenido de deterioro e invisibilización. En lo que atañe a las amenazas de origen natural, se resalta el nivel medio y alto que se presenta por incendios forestales en San Cristóbal y Santa Fe; mientras que por remoción en masa se reporta además en Rafael Uribe Uribe y La Candelaria.

La mayoría de las UPZ que hacen parte del territorio se caracterizan, de acuerdo con el Plan de Ordenamiento Territorial – POT distrital, por corresponder a “[...] sectores periféricos no consolidados, en estratos 1 y 2, de uso residencial predominante con deficiencias en su infraestructura, accesibilidad, equipamientos y espacio público” (10); mientras las restantes hacen parte de aquellas clasificadas como residenciales consolidadas, dotacionales, comerciales y con centralidad urbana, caracterizadas estas últimas por la destinación del suelo a actividades comerciales y de servicios fundamentalmente.

En coherencia con ello, el mobiliario urbano se ha caracterizado por ofrecer muy pocas alternativas en términos de equipamiento recreo-deportivo y zonas verdes, lo que se refleja en la insatisfacción generalizada por parte de los residentes del área frente a este núcleo temático y, a su vez, está asociado con la baja

frecuencia de reporte de actividad física (ver Mapa 5A), entendiendo que esta situación no solo es atribuible a la falta de equipamiento sino que requiere documentar y profundizar las razones ligadas a la iniciativa individual.

En lo que respecta la dimensión económica, de las diez primeras localidades de Bogotá con los porcentajes más altos de hogares clasificados como pobres por NBI, cinco pertenecen a la Subred Centro Oriente, siendo Santa Fe y Rafael Uribe Uribe las dos primeras, San Cristóbal la quinta, Los Mártires la octava y La Candelaria la novena; y salvo por esta última, todas superan el valor promedio de Bogotá. En este contexto, el hacinamiento presenta el mayor peso específico en la medición de NBI para las localidades Santa Fe, Rafael Uribe Uribe, La Candelaria y Los Mártires; lo que es ratificado mediante la valoración del déficit cuantitativo de las viviendas, que considera su estructura, cohabitación y hacinamiento no mitigable, en donde Santa Fe y Rafael Uribe Uribe ostentan los valores más altos de la Subred y del Distrito (ver Mapa 5B).

Como consecuencia, entre otras, las localidades Santa Fe y San Cristóbal reportan la mayor proporción de hogares en los que algún miembro no consumió ninguna de las tres comidas uno o más días a la semana por falta de dinero en Bogotá, a la vez que Los Mártires, La Candelaria y Antonio Nariño superan el valor promedio del Distrito en este rubro.

Por otra parte, en términos demográficos, las zonas de mayor concentración de población por área corresponden a las localidades Antonio Nariño y Rafael Uribe Uribe, en contraste con La Candelaria, San Cristóbal y Santa Fe; caracterizada por ser predominantemente adulta y en rápido proceso de envejecimiento; lo que ha redundado en tasas de crecimiento natural cada vez más bajas (ver Mapa 5C). De igual manera, las tasas de migración calculadas para el período 2010-2015 son negativas para todas las localidades de la Subred, siendo críticos los casos de San Cristóbal y Rafael Uribe Uribe (11). No obstante, se reconoce la sostenida presencia de poblaciones diferenciales en Los Mártires y Rafael Uribe Uribe, aunque el conjunto de localidades de injerencia de la Subred Centro Oriente se caracterizan por complejas situaciones socio-culturales relacionadas con el comercio, las zonas de alto impacto, la venta y el consumo de SPA legal e ilegal, las características habitacionales y la oferta institucional; lo que amerita la revisión de sus necesidades en salud y la manera en que se disponen los servicios para su efectiva atención.





ALCALDÍA MAYOR  
DE BOGOTÁ D.C.  
SALUD  
Subred Integrada de Servicios  
de Salud Centro Oriente E.S.E.

### Mapa 5. Condiciones representativas identificadas en las localidades de la Subred Centro Oriente

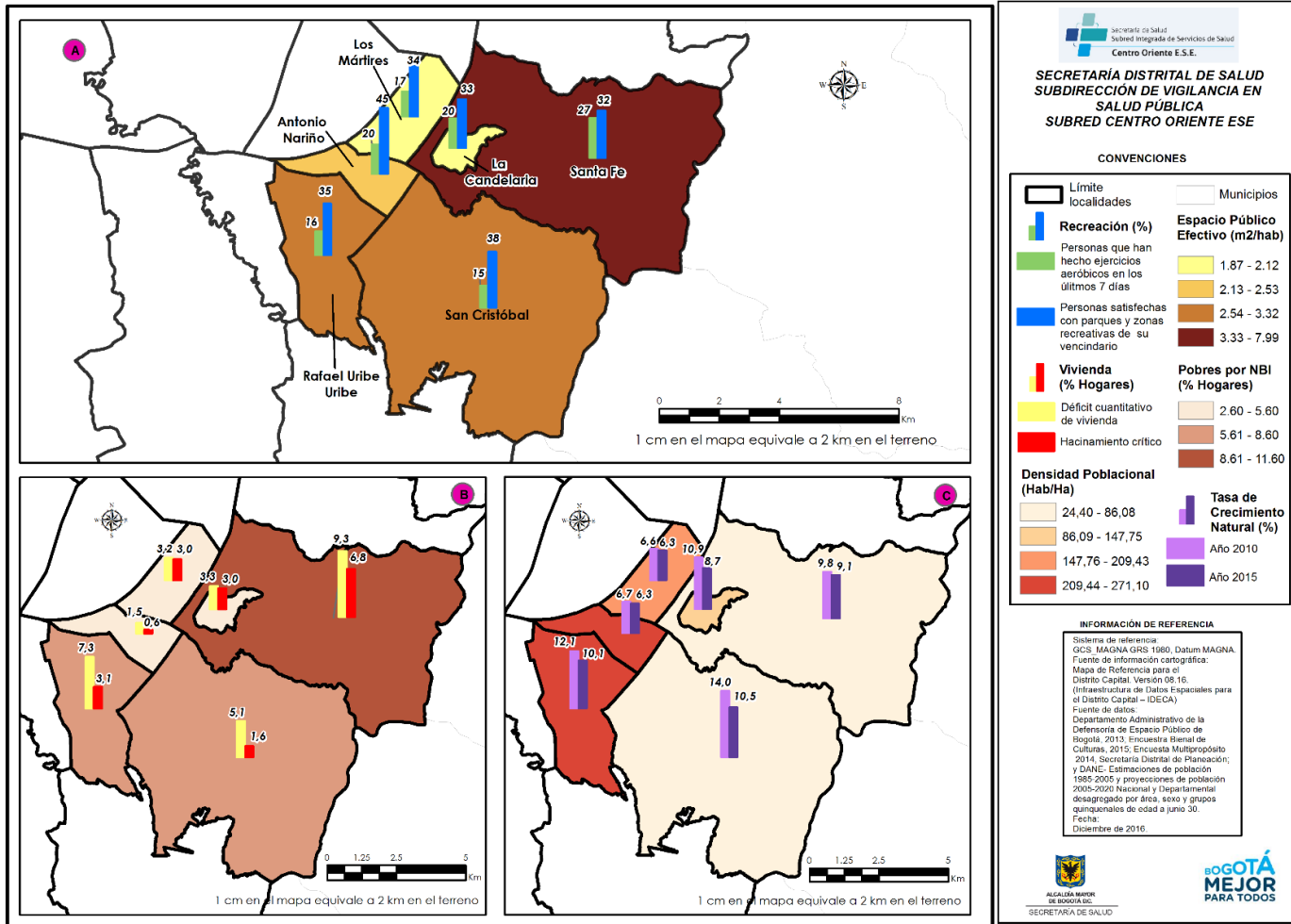

Fuente: Equipo ACCVSYE con datos de datos IDECA, DAESP 2013, SDCRD 2015, SDP 2015, y DANE 2005.

Diagonal 34 N° 5-43  
Código postal: 110311  
Tel.: 3444484  
www.subredcentrooriente.gov.

*Estamos en período de transición*



#### 4.1.2 Prioridades en Mortalidad

A partir de los resultados arrojados en el análisis de mortalidad grandes causas según la agrupación 6/67, se realizó la evaluación del comportamiento de las tasas para categorizar las prioridades con base en la tendencia, la magnitud y la brecha.

La calificación consideró las indicaciones del lineamiento distrital, a saber (ver Cuadro 1):

- Disminución: (si la magnitud ha descendido los últimos dos años, o el último año, con año previo calificado en estable, o año previo en disminución y año siguiente estable).
- Estable: (si la magnitud no ha variado los últimos dos años).
- Incremento: (si la magnitud ha incrementado los últimos dos años, o el último año, con año previo calificado en estable, o año previo en incremento y año siguiente estable).
- Y según la magnitud, ubicar el puesto que ocuparía según la magnitud, en 1,2 3 por localidad.
- Posteriormente, definir las primeras causas, dando prelación a las clasificadas como prioritarias, según los siguientes criterios.

**Cuadro 1. Clasificación por magnitud, tendencia y criterio**

Magnitud	Tendencia	Criterio
Primeras causas muerte*	Aumento	Prioritaria
Primeras causas muerte	Estable	Alerta
Primeras causas muerte	Disminución	Mantenimiento
Primeras causas muerte	Irregular	Alerta
No primeras causas muerte	Aumento	Alerta
* Primeras causas, la mitad del número de categorías del grupo		

Fuente. Lineamiento Distrital ACCVSYE, vigencia septiembre/2016 a marzo/2017.

##### 4.1.2.1 Prioridades por Grandes Causas 6/67 y Causas Específicas

El ejercicio llevado a cabo en la Subred Centro Oriente por causas de mortalidad, según lista 6/67, muestra que las prioridades corresponden a enfermedades del

sistema circulatorio, las demás causas y las causas externas; con la desagregación por causas específicas que se plasma en la Tabla 37.

**Tabla 37. Distribución de prioridades por agrupación de grandes causas de muerte 6/67, Subred Centro Oriente, 2012 a 2014**

Localidad	Prioridades agrupación grandes causas de muerte 6/67	Prioridades causas específicas, según agrupación 6/67	Criterio
SUBRED	Enfermedades sistema circulatorio	Enfermedades hipertensivas (I10-I15)	Prioritaria
		Las demás enfermedades del sistema circulatorio (I71-I99)	Prioritaria
	Las demás causas	Enfermedades crónicas de las vías respiratorias inferiores (J40-J47)	Prioritaria
		Enfermedades del sistema urinario (N00-N39)	Prioritaria
		Resto de enfermedades del sistema respiratorio (J30-J39, J60-J98)	Prioritaria
		Enfermedades del sistema nervioso, excepto meningitis (G04-G99)	Prioritaria
	Causas externas	Agresiones (homicidios) (X85-Y09)	Prioritaria
		Lesiones autoinfligidas intencionalmente (suicidios) (X60-X84)	Prioritaria
		Los demás accidentes (W20-W31, W35-W64, W88-W99, X10-X39, X50-X59, Y)	Prioritaria
		Ahogamiento y sumersión accidentales (W65-W74)	Alerta
Las demás causas externas (Y35-Y36, Y85-Y89)		Prioritaria	

Fuente: Equipo de ACCVSyE, ejercicio de priorización Subred Centro Oriente a partir de herramienta suministrada por SDS, con datos de los años 2012, 2013 y 2014.

El análisis por localidad indica que para San Cristóbal y Los Mártires no hay prioridades ya que todas las causas se encuentran en mantenimiento, sin embargo, al hacer parte de la Subred se considera que deben quedar priorizadas las enfermedades del sistema circulatorio, las demás causas y las causas externas.

Para Santa Fe no hay causas prioritarias pero si en alerta, a saber: a) las demás causas dentro de la cual se encuentra las enfermedades crónicas de las vías digestivas y la cirrosis y ciertas enfermedades del hígado, y b) causas externas, teniendo como causas específicas las caídas, los accidentes que obstruyen la respiración y los demás accidentes de transporte y los no especificados.

Para la localidad Rafael Uribe Uribe se encuentra como causa priorizada las enfermedades del sistema circulatorio, cuyas causas específicas están relacionadas con enfermedades cerebrovasculares, la enfermedad cardiopulmonar, las enfermedades de la circulación pulmonar y otras formas de enfermedad del corazón, las enfermedades hipertensivas y las demás enfermedades del sistema circulatorio.

Para la localidad La Candelaria se encuentran priorizadas las enfermedades del sistema circulatorio, entre ellas las enfermedades isquémicas del corazón, las enfermedades cerebrovasculares, las enfermedades hipertensivas, la enfermedad cardiopulmonar, las enfermedades de la circulación pulmonar y otras formas de enfermedad del corazón, las insuficiencia cardíaca; además de las neoplasias, cuyas causas específicas se encuentran en mantenimiento; y las enfermedades transmisibles dentro de las cuales se encuentran como específicas las infecciones respiratorias agudas, la enfermedad por el VIH, el resto de ciertas enfermedades infecciosas y parasitarias, y la tuberculosis.

#### 4.1.2.2 Prioridades por Causas de Muerte Infantil

Para la Subred, las prioridades de causas de muerte infantil según la herramienta de de priorización son los signos, síntomas y hallazgos anormales clínicos y de laboratorio; las causas externas de morbilidad y mortalidad, y las enfermedades del sistema del sistema respiratorio; mientras que en alerta se encuentra los tumores. La desagregación desagregación por localidad, tanto de causas prioritarias como en alerta, se plasma en la plasma en la

Tabla 38.

Diagonal 34 N° 5-43  
Código postal: 110311  
Tel.: 3444484  
[www.subredcentrooriente.gov](http://www.subredcentrooriente.gov)

*Estamos en período de transición*



ALCALDÍA MAYOR  
DE BOGOTÁ D.C.

SALUD

Subred Integrada de Servicios  
de Salud Centro Oriente E.S.E.

### Tabla 38. Distribución de prioridades por causas de muerte infantil, Subred Centro Oriente, 2012 a 2014

Diagonal 34 N° 5-43  
Código postal: 110311  
Tel.: 3444484  
[www.subredcentrooriente.gov](http://www.subredcentrooriente.gov)

*Estamos en período de transición*

**BOGOTÁ**  
**MEJOR**  
**PARA TODOS**



ALCALDÍA MAYOR  
DE BOGOTÁ D.C.

SALUD

Subred Integrada de Servicios  
de Salud Centro Oriente E.S.E.

Localidad	Prioridades causas muerte infantil	Criterio
SUBRED	Signos, síntomas y hallazgos anormales clínicos y de laboratorio	Prioritaria
	Causas externas de morbilidad y mortalidad	Prioritaria
	Enfermedades del sistema respiratorio	Prioritaria
	Tumores (neoplasias)	Alerta
SANTA FE	Ciertas afecciones originadas en el periodo perinatal	Prioritario
	Todas las demás enfermedades	Prioritaria
	Tumores (neoplasias)	Alerta
	Enfermedades de la sangre y de los órganos hematopoyéticos	Alerta
	Enfermedades endocrinas, nutricionales y metabólicas	Alerta
SAN CRISTOBAL	Signos, síntomas y hallazgos anormales clínicos y de laboratorio	Prioritario
	Enfermedades del sistema respiratorio	Prioritario
	Causas externas de morbilidad y mortalidad	Prioritario
	Ciertas enfermedades infecciosas y parasitarias	Alerta
MARTIRES	Signos, síntomas y hallazgos anormales clínicos y de laboratorio	Prioritario
	Tumores (neoplasias)	Alerta
	Enfermedades de la sangre y de los órganos hematopoyéticos	Alerta
ANTONIO NARIÑO	Ciertas enfermedades infecciosas y parasitarias	Prioritario
	Tumores (neoplasias)	Alerta
	Enfermedades de la sangre y de los órganos hematopoyéticos	Alerta
	Enfermedades del sistema nervioso	Alerta
	Enfermedades del oído y de la apófisis mastoides	Alerta
	Enfermedades del sistema circulatorio	Alerta
RAFAEL URIBE URIBE	Causas externas de morbilidad y mortalidad	Prioritario
	Tumores (neoplasias)	Prioritario
LA CANDELARIA	Ciertas afecciones originadas en el periodo perinatal	Prioritario
	Malformaciones congénitas, deformidades y anomalías cromosómicas	Prioritario
	Ciertas enfermedades infecciosas y parasitarias	Alerta
	Tumores (neoplasias)	Alerta
	Enfermedades de la sangre y de los órganos hematopoyéticos	Alerta
	Enfermedades endocrinas, nutricionales y metabólicas	Alerta
	Enfermedades del sistema nervioso	Alerta
Enfermedades del oído y de la apófisis mastoides	Alerta	

Fuente: Equipo de ACCVSyE, ejercicio de priorización Subred Centro Oriente a partir de herramienta suministrada por SDS, con datos de los años 2012, 2013 y 2014.

#### 4.1.2.3 Prioridades por Muerte Materna, Infantil y en la Niñez

Diagonal 34 N° 5-43  
Código postal: 110311  
Tel.: 3444484  
www.subredcentrooriente.gov.

*Estamos en período de transición*

**BOGOTÁ**  
**MEJOR**  
**PARA TODOS**

En cuanto a la muerte materna, infantil y en la niñez, se encuentra que para la Subred es prioritaria la mortalidad materna, al igual que para las localidades Santa Fe y Antonio Nariño; mientras que para San Cristóbal este evento se encuentra en alerta, al igual que la mortalidad perinatal y por IRA en menores de cinco años, en tanto sus eventos prioritarios corresponden a la mortalidad infantil y en la niñez. Por su parte, para la localidad La Candelaria son prioritarias estas dos últimas además de la mortalidad perinatal (ver Tabla 39).

**Tabla 39. Distribución de prioridades por muerte materna, infantil y en la niñez, Subred Centro Oriente, 2012 a 2014**

Localidad	Prioridades muerte materna, infantil y en la niñez	Criterio
<b>SUBRED</b>	Razón de mortalidad materna	Prioritaria
<b>SANTA FE</b>	Razón de mortalidad materna	Prioritaria
<b>SAN CRISTOBAL</b>	Razón de mortalidad materna	Alerta
	Tasa de mortalidad perinatal	Alerta
	Tasa de mortalidad infantil	Prioritaria
	Tasa de mortalidad en la niñez	Prioritaria
	Tasa de mortalidad por IRA en menores de cinco años	Alerta
<b>MARTIRES</b>	Todos los indicadores se encuentran en mantenimiento	
<b>ANTONIO NARIÑO</b>	Razón de mortalidad materna	Prioritaria
<b>RAFAEL URIBE URIBE</b>	Todos los indicadores se encuentran en mantenimiento	
<b>LA CANDELARIA</b>	Tasa de mortalidad perinatal	Prioritaria
	Tasa de mortalidad infantil	Prioritaria
	Tasa de mortalidad en la niñez	Prioritaria

Fuente: Equipo de ACCVSYE, ejercicio de priorización Subred Centro Oriente a partir de herramienta suministrada por SDS, con datos de los años 2012, 2013 y 2014.

#### 4.1.3 Prioridades en Morbilidad

La priorización de la morbilidad se realizó según las agrupaciones de 6/67 por grupo de edad, por las primeras causas de morbilidad, según reporte de morbilidad atendida para el año 2015 (ver Tabla 40).

Los resultados en la Subred indican que para los menores de un año la prioridad son las enfermedades transmisibles, dentro de las cuales la primera causa de consulta son las enfermedades del sistema respiratorio, seguida de las demás enfermedades, en donde la consulta más frecuente son malformaciones congénitas; deformidades y anomalías cromosómicas.

Para el grupo de edad de 1 a 5 años se encuentran las demás enfermedades, siendo las enfermedades del sistema digestivo la subcausa más frecuente; seguida se encuentran las enfermedades transmisibles, teniendo como primera causa de consulta a las enfermedades del sistema respiratorio

En el grupo de edad de 6 a 11 años se encuentran las demás enfermedades con las enfermedades del sistema digestivo, como segunda causa se encuentran las atenciones de promoción y prevención. Desde los 12 hasta los 17 años, las demás enfermedades siguen siendo las casusas prioritarias pero al desagregar por subcausa son frecuentes las enfermedades del sistema digestivo, seguidas por atenciones de promoción y prevención.

De los 18 a los 28 años, las demás enfermedades ocupan el primer lugar, en donde la mayor frecuencia de atención es del embarazo, parto y puerperio; mientras que entre los 29 y 59 años se encuentran las demás enfermedades como prioridad, las subcausas más frecuentes son las enfermedades del sistema digestivo y las enfermedades endocrinas; nutricionales y metabólicas.

Para el grupo de edad de 60 años y más, la prioridad son las enfermedades del sistema circulatorio, cuyas primeras atenciones fueron enfermedades hipertensivas, otras formas de enfermedad del corazón y las enfermedades de las venas y de los vasos y ganglios linfáticos; no clasificados en otra parte.





**Tabla 40. Distribución de la morbilidad según curso de vida y lista 6/67 Subred Centro Oriente, 2015**

Grupo de edad	Causas Externas		Ciertas afecciones originadas en el periodo perinatal		Demás enfermedades		Enfermedades del sistema circulatorio		Enfermedades transmisibles		Neoplasias		Signos, síntomas no clasificados		CIE10 no incluidos en la lista 6/67		Total general	
	N	%	n	%	n	%	n	%	n	%	n	%	n	%	n	%	n	%
Menores de 1 año	0	0	247	4,54	<b>1186</b>	<b>21,78</b>	1	0,02	<b>1645</b>	<b>30,21</b>	5	0,09	55	1,01	2307	42,36	5446	3,99
De 1 a 5 años	9	0,10	0	0,00	<b>2953</b>	<b>33,98</b>	11	0,13	<b>1956</b>	<b>22,51</b>	11	0,13	72	0,83	3678	42,32	8690	6,37
De 6 a 11 años	10	0,23	0	0,00	<b>2125</b>	<b>48,42</b>	13	0,30	721	16,43	12	0,27	221	5,04	1287	29,32	4389	3,22
De 12 a 17 años	15	0,15	14	0,14	<b>4281</b>	<b>42,15</b>	45	0,44	689	6,78	18	0,18	506	4,98	4588	45,18	10156	7,45
De 18 a 28 años	10	0,05	46	0,22	<b>8190</b>	<b>38,85</b>	93	0,44	884	4,19	43	0,20	542	2,57	11271	53,47	21079	15,46
De 29 a 59 años	27	0,05	20	0,04	<b>28253</b>	<b>53,91</b>	6661	12,71	3252	6,20	498	0,95	4883	9,32	8818	16,82	52412	<b>38,44</b>
De 60 y más años	11	0,03	0	0,00	13964	40,87	<b>14188</b>	<b>41,52</b>	1369	4,01	188	0,55	2281	6,68	2168	6,34	34169	25,06
Total general	82	0,06	327	0,24	60952	44,71	21012	15,41	10516	7,71	775	0,57	8560	6,28	34117	25,02	136341	100,00

Fuente: Construcción propia con base en los datos suministrados por la SDS: Morbilidad 2015, red adscrita georreferenciada. 29/12/2016.

## 4.2 PRIORIZACIÓN DE TERRITORIOS

El proceso metodológico de priorización se encuentra determinado por el análisis y triangulación de tres fuentes complementarias entre sí, a saber: una herramienta con información cuantitativa provista por SDS, los diagnósticos rápidos 2015-2016 generados a en el marco del programa territorios saludables y una unidad de análisis con el equipo gobernanza, orientada a la priorización y georreferenciación de problemáticas identificadas por localidad y UPZ durante el accionar intersectorial.

La herramienta provista por la SDS, evalúa indicadores de ambiente, condiciones demográficas, socioeconómicos, de mortalidad, relacionados con condiciones materno-perinatales, de seguridad alimentaria y nutricional, de salud mental, eventos transmisibles, de salud oral y de equipamientos; cuyos resultados por localidad pueden apreciarse en el Anexo 16.

Los recorridos adelantados en el marco de los diagnósticos rápidos dan cuenta de identificación de problemáticas y su ubicación territorial, susceptible de contrastación con la información de la herramienta y el reconocimiento adelantado por el equipo de gobernanza en las localidades de influencia de la Subred Centro Oriente.

### 4.2.1 Localidad Santa Fe

Según la herramienta de priorización para la localidad **Santa Fe** las UPZ priorizadas son **95 Las Cruces** por condiciones ambientales, demográficas, socioeconómicas, eventos de notificación de vigilancia epidemiológica (condiciones materno perinatales, seguridad alimentaria y nutricional, relacionados con salud mental, prevalencia de tuberculosis y VIH, proporción de discapacidad) y **92 La Macarena** debido a las condiciones ambientales, eventos de notificación de vigilancia epidemiológica (condiciones materno perinatales y proporción de discapacidad).

Producto de la ejecución de los recorridos rápidos entre diciembre/2015 y enero/2016, el cúmulo de situaciones problemáticas se concentra en las UPZ 95 – Las Cruces y 96 – Lourdes, siendo frecuente en la primera la venta y el consumo de SPA en inmediaciones a los inquilinatos y pagadarios de los barrios San

Bernardo y Las Cruces; mientras que en la segunda prevalecen las zonas inseguras y el consumo de SPA a lo largo del territorio, mientras la venta de estos últimos tiende a focalizarse al sur, en los barrios Ramírez y El Dorado.

Los profesionales del equipo de Gobernanza 1 se enfocan en las UPZ 93 – Nieves, 95 – Cruces y 96 – Lourdes y en la UPR 2 – Cerros Orientales, cuyos hallazgos se describen a continuación:

**UPZ 93 Nieves:**

- Habitante de calle.
- Venta ambulante y trabajo infantil.
- Desplazamiento de la comunidad Embera.
- Enfermedades crónicas

**UPZ 95 Las Cruces:**

- Violencia intrafamiliar y de género e inseguridad.
- Embarazo en adolescentes.
- Saneamiento básico.
- Debilidad acceso a servicios de salud por parte de la población del curso de vida vejez.
- Limitantes de las personas con discapacidad.

**UPZ 96 Lourdes:**

- Consumo de SPA en comunidades indígenas.
- Barreras de acceso y aseguramiento en salud de población étnica.
- Inadecuado uso del espacio público e inseguridad.
- Residuos sólidos de animales de compañía.
- Debilidad en acceso a servicios de salud en el curso de vida vejez.

**UPR 2 Cerros Orientales:**

- Malnutrición.
- Limitantes de desplazamiento de personas con discapacidad.

De acuerdo con la información expuesta, se hace prioritaria la intervención en las UPZ 93 Las Nieves por condiciones materno infantiles asociadas a reportes de bajo peso al nacer, mortalidad en menores de cinco años y maltrato infantil y problemas relacionados con salud oral en mayores de seis años, trabajo infantil, barreras de acceso en población Embera y vendedores ambulantes, en el marco

de situaciones de hacinamiento vinculadas con la habitabilidad en inquilinatos y pagadarios; a lo anterior se suma un caso de mortalidad materna reportada en el año 2016 (ver Figura 9).

En la UPZ 95 Las Cruces los temas críticos a intervenir corresponden a embarazo en adolescentes (10 a 19 años) algunos de ellos con bajo peso al nacer, infecciones de transmisión sexual (sífilis congénita y VIH), violencia intrafamiliar y de género, enfermedades transmisibles como tuberculosis, venta y consumo de SPA que incide en la percepción de inseguridad, barreras de acceso a los servicios de salud en especial para adultos mayores y personas con discapacidad, y condiciones críticas de hacinamiento y saneamiento básico asociadas a la habitabilidad en inquilinatos y pagadarios y a la estructura antigua en las edificaciones.

En la UPZ 96 Lourdes las prioridades de intervención están dadas por los casos de embarazo en adolescentes (10 a 19 años), mortalidad materna, bajo peso al nacer, desnutrición global, problemas de salud oral en mayores de seis años, intento de suicidio y violencia genero, barreras de acceso a la atención en salud para la población adulto mayor y étnica, el inadecuado uso del espacio público, inadecuada disposición de residuos sólidos de animales de compañía, inseguridad, venta y consumo de SPA, en especial en población indígena.

**Figura 9 Resultado priorización localidad Santa Fe**



Fuente: Recorridos rápidos 2015-2016, herramienta de priorización y unidad de análisis con Gobernanza 1

Pese a que las UPZ 91 Sagrado Corazón y 92 La Macarena no están priorizadas, requieren atención y seguimiento entorno a la mortalidad perinatal y consumo de

sustancias psicoactivas, y sífilis congénita y discapacidad, respectivamente; mediante el acompañamiento a las familias gestantes y asesoría familiar.

#### 4.2.2 Localidad San Cristóbal

Para la localidad de San Cristóbal desde el ejercicio de priorización cuantitativa, las UPZ priorizadas son la UPZ 20 de Julio y UPZ La Gloria las cuales manejan un puntaje mayor según ponderación obtenida. La UPZ 20 de julio tiene una mayor densidad poblacional, fue la única UPZ que presento mortalidad materna durante el año 2015, de igual manera maneja una mayor proporción de casos de sífilis congénita y maltrato infantil.

Por su parte, la UPZ La Gloria maneja proporciones altas en el índice demográfico de dependencia, proporción de nacidos vivos de madres de edad entre 10 a 19 años, proporción de viviendas de estrato socioeconómico 1 y 2, según definición y estratificación DANE de 1 a 6, índice COP-D en personas con dentición permanente de 6 años en adelante, prevalencia de tuberculosis y coinfección con VIH, razón de metros cuadrados de equipamientos recreativos por habitante, y razón de equipamientos culturales y servicios urbanos básicos por habitante.

Desde el trabajo realizado en el diagnóstico rápido del 2016 por el programa de territorios saludables se encontró que Los problemas más visibles y generales a toda la localidad son la falta de recursos económicos que deriva en condiciones de arriendo y malnutrición. Se visualiza de manera permanente basuras e inadecuada disposición de residuos sólidos de animales de compañía. Además se encuentran muchas zonas de consumo de SPA y existe entre los habitantes de la localidad percepción de inseguridad. A nivel particular para cada UPZ las dificultades se narran a continuación:

La UPZ San Blas en algunas zonas de las mercedes y San Blas se encuentran lotes descuidados lo que genera proliferación de roedores y plagas. A sí mismo En las zonas de ladera de la UPZ es común encontrar viviendas con daños estructurales y en zonas susceptibles a deslizamientos (San Blas II, la herradura, Horacio Orjuela, Aguas Claras, Alpes y el Triángulo)

La UPZ Sosiego está atravesada por la canalización del río Fucha, pero debido a la falta de cuidado por parte de los habitantes del sector y de la alcaldía distrital,

este se convierte en un foco de contaminación por emisión de malos olores, por albergue de roedores, y también es una fuente de amenaza por inundación en tiempo de lluvias.

En los barrios aledaños al centro del distrito sobre la carrera 10 (modelo sur, quinta ramos, Nariño sur) se encuentran problemas de malos olores derivados de malas condiciones higiénico-sanitarias que padece la población habitante de calle circundante; en el sector de Quinta ramos este problema además se debe a la presencia de población indígena que llega a un albergue de paso situado en este sector.

En los barrios las brisas y las cruces se encuentran gran cantidad de inquilinatos y pague diarios en los cuales se encuentran las familias en condiciones de hacinamiento, una característica importante a tener en cuenta es que las casas en esta zona en su mayoría construcciones antiguas y que recogen humedad constante.

En las zonas altas de esta UPZ (brisas, la castaña y San Cristóbal parte alta). Se encuentran viviendas en zonas susceptibles a eventos de remoción en masa; en los barrios Calvo sur y El velódromo se encuentra que hay gran cantidad de población adulta mayor que vive sola o que no tienen un acompañante permanente lo cual les genera dificultades para desplazarse al médico.

En la mayor parte de la población de la UPZ 20 de JULIO son personas con bajos recursos económicos, por lo que han recurrido a arrendar parte de sus viviendas para tener un ingreso adicional para su subsistencia, lo que lleva a que en gran parte de zonas de esta UPZ se encuentren familias en condiciones de hacinamiento.

En las zonas de ladera de esta UPZ se encuentran viviendas afectadas por eventos de deslizamiento en los barrios san Isidro, guacamayas y Barcelona; en el barrio Montebello se encuentra una zona de invasión en un terreno catalogado como “zona de riesgo no mitigable”. Esta zona no cuenta con ningún servicio público, y debido a la inadecuada disposición y manejo de desechos de las personas que allí habitan se da la presencia de plagas y roedores.

En el barrio 20 de julio se encuentra una gran zona comercial y de servicios, en la cual se presenta invasión del espacio público y contaminación causada por los desechos que generan los vendedores informales de esta zona.

A lo largo de la UPZ La Gloria pasa la quebrada Chiguaza, sobre la ronda de esta se encuentran viviendas que están expuestas a fenómenos de remoción de maza y de inundación. Además de esto se encuentra que esta es contaminada puesto que en ella arrojan basuras y otro tipo de desechos.

En los sectores de Malvinas, la victoria, la gloria, Altamira y Moralba se encuentran constantemente roedores; En los sectores de la victoria y San José se encuentran inquilinatos y viviendas en condiciones de hacinamiento; En el sector de Malvinas se encuentra gran cantidad de viviendas con poca iluminación, ventilación y con presencia de humedad.

La UPZ Libertadores se encuentra un sector mayoritario de la población en etapa de curso de vida vejez, las cuales viven en condiciones de pobreza sin redes cercanas. Anexo a esto presentan barreras de acceso a servicios de salud debido a la falta de recursos y a la distancia de los centros de salud donde los atienden.

En las zonas periféricas de esta UPZ se encuentran viviendas construidas con materiales inadecuados y en zonas de ladera que presentan eventos de deslizamientos; en esta UPZ se encuentra la única entrada hacia una zona conocida como San Germán de la zona rural de la localidad de USME, esta zona corresponde a un asentamiento ilegal que no cuenta con acceso a agua potable y cuyas viviendas están construidas en su mayoría de materiales no convencionales.

En San Cristóbal el equipo de gobernanza categorizó como la UPZ con mayor carga de dificultades La Gloria, seguida por la UPZ Los Libertadores con el mismo nivel de importancia.

Para la UPZ La Gloria El embarazo en adolescentes, la invisibilización de grupos étnicos, víctimas del conflicto Armado, enfermedades crónicas y violencia de género son las situaciones con mayor preponderancia. Para las UPZ Los Libertadores se describen problemas con la atención y el acceso al servicio de salud, violencia intrafamiliar, discriminación a la población lgbt, problemas con el aseguramiento en salud de grupos étnicos y consumo de SPA.

Para las asistentes a esta unidad de análisis les pareció inadecuado priorizar la UPZ 20 de Julio, dado se percibe menor cantidad de población y además las participantes no identifican sectores socioeconómicamente deprimidos en comparación con las demás UPZs.

Teniendo en cuenta lo anterior se considera priorizar las UPZ Veinte de Julio, La Gloria y Los Libertadores; en alerta se dejan las UPZ San Blas y Sosiego, dado a las problemáticas descritas no se debe descuidar las acciones en Salud Pública.

### 4.2.3 Localidad Los Mártires

Para la localidad Los Mártires, la herramienta de priorización arrojó que la UPZ crítica corresponde a la 37 Santa Isabel por condiciones ambientales y demográficas, materno infantiles, eventos de notificación de vigilancia epidemiológica (seguridad alimentaria y nutricional y salud mental).

Producto de los recorridos rápidos en la localidad entre diciembre/2015 y enero/2016, se identificaron con mayor frecuencia situaciones problemáticas sobre el costado oriental de la UPZ 102 – La Sabana, asociadas, fundamentalmente, a la ubicación de inquilinatos, al consumo de SPA, las zonas inseguras, que abarca a los barrios La Estanzuela, Voto Nacional, La Sabana, San Victorino, La Favorita y Santa Fe. En lo que respecta a la UPZ 37 – Santa Isabel, los problemas identificados y reportados tienden a concentrarse hacia el occidente, en los barrios El Vergel, Santa Isabel Sur, Santa Isabel y Veraguas, asociados frecuentemente con inseguridad, inadecuadas condiciones ambientales y situaciones de pobreza extrema.

Desde el accionar de los profesionales del equipo de Gobernanza 1 se enfoca en la UPZ 102 – La Sabana. Dentro de ella han identificado problemáticas sociales y de salud que se abordan desde la perspectiva de salud pública. Una vez identificadas se da cuenta de las acciones que se desarrollan como respuesta frente a las situaciones evidenciadas.

### UPZ 102 La Sabana

- Violencia.
- Residuos sólidos, vectores y tenencia inadecuada de mascotas.
- Población étnica en situación de desplazamiento y con barreras de aseguramiento.
- Discapacidad oculta
- Presencia de habitantes de calle, excrementos y vectores
- Pobreza oculta



Frente a los hallazgos presentados, se propone que la UPZ 102 La Sabana sea priorizada por las críticas condiciones ambientales frente al concepto sanitario de los establecimientos, casos de embarazo en adolescentes, desnutrición global, salud mental, enfermedades transmisibles como tuberculosis y VIH, población con discapacidad, adversas condiciones económicas relacionadas con la habitabilidad en inquilinatos y en edificaciones de estructura antigua donde paralelamente se concentran las zonas percibidas como inseguras y donde se presenta consumo SPA. Dadas sus características comerciales en la UPZ se ubican UTI cuyos trabajadores no cuentan con cobertura de riesgos laborales, lo que amerita que desde salud pública se promuevan acciones de promoción de la salud y prevención de la enfermedad. Así mismo las dinámicas migratorias intraurbanas propias del territorio han redundado en la concentración de poblaciones diferenciales y de inclusión que requieren atención prioritaria en salud desde el reconocimiento de su cosmovisión a la población étnica y desde los desenlaces para poblaciones de inclusión (ver Figura 10).

**Figura 10 Resultado priorización localidad Los Mártires**

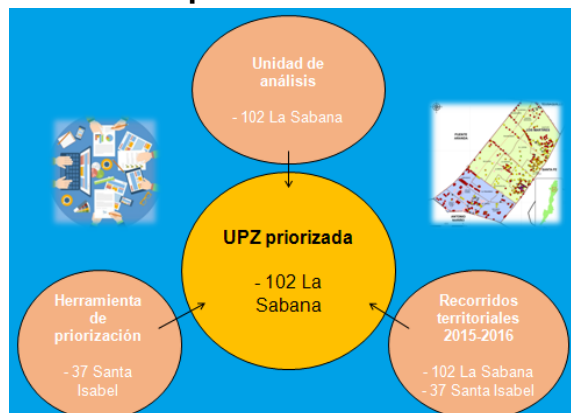

Fuente: Recorridos rápidos 2015-2016, herramienta de priorización y unidad de análisis con Gobernanza

Aunque la UPZ 37 Santa Isabel no está priorizada se requieren acciones tendientes a reducir o mitigar el impacto de las condiciones materno infantiles (mortalidad perinatal y en menores de cinco años y bajo peso al nacer) y las conductas suicidas.

#### 4.2.4 Localidad Antonio Nariño

En cuanto a la localidad Antonio Nariño, cuantitativamente la UPZ priorizada corresponde a Ciudad Jardín cuyos temas están relacionados con el ambiente, las condiciones demográficas, los eventos de notificación al SIVIGILA (relación de condiciones materno perinatales, aspectos nutricionales, salud mental, transmisibles, discapacidad, salud oral etc.) y equipamientos; en comparación con la UPZ Restrepo.

Desde los diagnósticos rápidos para esta localidad se identificaron diferentes problemáticas dentro de las que se encuentran las siguientes:

Para la UPZ Restrepo tenencia inadecuada de mascotas, abandono del adulto mayor, duelos no resuelto, mala disposición de residuos sólidos, presencia de habitante de calle en el río Fucha, inseguridad, consumo de sustancia Psicoactivas (SPA), presencia de vectores, invasión del espacio público, los establecimientos de alimentos no cumplen con la normatividad afectando y poniendo en riesgo la salud de la comunidad, trabajo infantil, niños descolarizados, contaminación visual y auditiva, ausencia de autoridad y Policía Nacional, no hay FAMIS y HOBIS.. En los Barrios Santander Norte, Santander Sur y La Fragua se evidencia conexiones erradas de aguas domésticas, de manera que se vierten los residuos líquidos en el canal de aguas lluvias, aumentando la presencia de vectores que pueden generar focos de infección, la generación de olores ofensivos. En los Barrios de Villa Mayor, 5 de noviembre, Eduardo Frey, San Jorge Central se encuentra el horno crematorio del cementerio de sur, que genera partículas que repercuten de forma negativa en la salud de los habitantes del sector.

Por otro lado en la dinámica de georreferenciación realizada por las referentes de gobernanza, se ubican la mayoría de dificultades sociales en la UPZ Restrepo. Estas se relacionan con uso inadecuado del espacio público, percepción de zonas inseguras derivadas de sitios de encuentro de habitantes de calle, personas en curso de vida vejez con discapacidad que no reciben atención en salud diferenciada, embarazo adolescente, pobreza oculta y desconocimiento de rutas y derechos detectada en mayor medida en las comunidades étnicas. Esta situación puede deberse a que en la UPZ Restrepo se encuentra la mayoría de programas y servicios de corte social de la localidad y nivel de experticia en el trabajo de campo de las referentes, sin embargo si exponen otra serie de características que inciden

en la generación de problemas en salud que han de ser tenidos en cuenta para la generación de la intervención.

Teniendo en cuenta lo anterior se considera priorizar la UPZ Restrepo, ya que cuenta con una mayor cantidad de población y en número de casos es mayor que los presentados en la UPZ Ciudad Jardín, además de lo anterior se tiene en cuenta toda la problemática relacionada con el espacio público; en alerta se deja las UPZ Ciudad Jardín, dado que según la herramienta de priorización la proporción de algunos indicadores en salud así como la densidad poblacional son más altos impactando negativamente en la población que reside en la localidad.

#### 4.2.5 Localidad La Candelaria

Si bien, la localidad no tiene una línea de base para realizar la comparación dispuesta en la herramienta de priorización debido a que cuenta con una UPZ, los indicadores sensibles son bajo peso al nacer, tuberculosis, VIH, discapacidad, salud oral en mayores de seis años.

Según la identificación de problemáticas en los recorridos rápidos del año 2015 se reconoce el corredor occidental de la localidad estructurado a partir de la KR 10, entre los barrios La Catedral y Centro Administrativo, con situaciones relacionadas con inseguridad, consumo de SPA, inquilinatos y pobreza extrema que se extienden hasta Santa Bárbara; a la vez que hacia el suroriente, en el barrio Belén, la inseguridad, las condiciones ambientales críticas y el consumo de alucinógenos se reportan con mayor frecuencia.

Según el análisis con el equipo de Gobernanza 1 las problemáticas identificadas son:

- Malnutrición.
- Salud ambiental.
- Jóvenes sin o con problemas de aseguramiento.
- Barreras de aseguramiento en población étnica.
- Limitantes en personas con discapacidad.
- Presencia de habitantes de calle.

Producto de la valoración de las fuentes de información disponibles, se proponen intervenciones prioritarias en los barrios Santa Bárbara, Egipto y Belén frente a los problemas de mal nutrición infantil, críticas condiciones de salubridad especialmente en Santa Bárbara asociadas a la habitabilidad en inquilinatos y en Egipto por urbanización ilegal, barreras arquitectónicas y geográficas para población con discapacidad y enfermedades transmisibles como tuberculosis y VIH (ver Figura 11).

**Figura 11 Resultado priorización localidad La Candelaria**



Fuente: Recorridos rápidos 2015-2016, herramienta de priorización y unidad de análisis con Gobernanza 1

#### 4.2.6 Localidad Rafael Uribe Uribe

Finalmente, en la localidad Rafael Uribe Uribe, teniendo en cuenta la herramienta se prioriza la UPZ Diana Turbay ya que cuenta con la mayor Densidad poblacional, mayor índice de dependencia y mayor proporción de viviendas de estrato socioeconómico 1 y 2, según definición y estratificación DANE de 1 a 6. (Fuente año 2011); además de tener las más altas proporciones de establecimientos con concepto sanitario pendiente y desfavorable, proporción nacidos vivos de madres en edad entre 10 y 19 años, Proporción de desnutrición global en menores de 5 años, Proporción de bajo peso al nacer, Proporción de prevalencia de violencia ejercida contra la mujer. Cuenta con la menor razón de equipamientos de bienestar social por habitante y la menor razón de equipamientos culturales y servicios urbanos básicos por habitante



ALCALDÍA MAYOR  
DE BOGOTÁ D.C.

SALUD

Subred Integrada de Servicios  
de Salud Centro Oriente E.S.E.

Seguido se encuentra la UPZ Marco Fidel Suárez la cual cuenta con la más alta proporción de Mortalidad perinatal, Mortalidad en menores de 5 años, Mortalidad materna, prevalencia de maltrato Infantil y Prevalencia de tuberculosis con coinfección VIH

En la Localidad Rafael Uribe Uribe se identificaron diferentes problemáticas a través del proceso de diagnósticos rápidos realizados en el año 2016. A continuación estos se exponen a nivel general en UPZ y específico por Barrios:

Para la UPZ 55 Diana Turbay se evidencia la necesidad de mejorar y ampliar cobertura de servicios públicos, con especial énfasis en recolección de basuras, alumbrado público y alcantarillado, se debe ampliar cobertura del equipamiento institucional como son jardines infantiles, colegios, comedores comunitarios, hogares geriátricos, parques etc. En barrios como la Paz Cebadal las viviendas no cuenta con ambiente higiénico sanitario adecuado, el adulto mayor se encuentra en abandono, no cuentas con estrategias para incorporarlos en actividades físicas, deserción escolar, consumo de sustancias psicoactivas y lugares de expendio de las mismas, inseguridad con problemática de pandillas entre jóvenes por el manejo territorial de cuotas o vacunas a comerciantes del sector, problemática ambiental en manejo de basuras en espacio público y tenencia de mascotas en viviendas y zonas comunes del micro como parques. En el Barrio Molinos las principales dificultades que se evidencian son de índole sanitario y ambiental; la sobre población de palomas generan proliferación de vectores, ácaros, problemas respiratorios entre otros los malos hábitos de vida saludable, como la mal nutrición, el sedentarismo, hacinamiento, poca ventilación e iluminación de las viviendas.

En la UPZ 53 MARCO FIDEL SUAREZ es de resaltar el inadecuado manejo de residuos sólidos: los cuales son arrojados a las vías públicas, dispuestos en horarios contrarios al de recolección por el consorcio de aseo; esto genera que existan residuos sólidos en la vía pública y que en algún momento se acumulen en los sumideros de aguas lluvias, los taponen y favorezcan las inundaciones, tenencia inadecuada de mascotas: esto se presenta en la mayoría de los casos por la presencia de caninos callejeros con dueños los cuales no sólo contaminan las vías públicas con sus excrementos sino que además rompen las bolsas de residuos sólidos, esto no sólo deteriora la calidad de vida de la zona sino que constituye uno de los principales problemas ambientales y de salud por accidentes rábicos, uso inadecuado e invasión del espacio público por el desarrollo de

Diagonal 34 N° 5-43  
Código postal: 110311  
Tel.: 3444484  
[www.subredcentrooriente.gov](http://www.subredcentrooriente.gov)

*Estamos en período de transición*

**BOGOTÁ**  
**MEJOR**  
**PARA TODOS**



ALCALDÍA MAYOR  
DE BOGOTÁ D.C.

SALUD

Subred Integrada de Servicios  
de Salud Centro Oriente E.S.E.

actividades comerciales como ventas ambulantes, el barrio Marco Fidel Suárez cuenta con un parque de bolsillo que se encuentra ubicado en el microterritorio 808 en el que no pueden hacer uso porque es allí donde se reúnen las pandillas a consumir sustancias psicoactivas y que debido a esto no cuenta con un espacio para la diversión y recreación de los habitantes, también se evidencia un inadecuado manejo del tiempo libre principalmente en adolescentes y jóvenes lo que trae como consecuencia el consumo de spa. En los barrios Rio de Janeiro y el barrio San Juanito se encuentran viviendas en riesgo, adicionalmente identifican un número importante de personas en condición de discapacidad a quienes no les generan ninguna respuesta en salud, los niños residentes son dejados por sus cuidadores en horas de la mañana, hasta horas de la tarde que estos regresan de sus trabajos, refiere hallar a dichos menores en condiciones de desaseo y abandono.

En la UPZ 39 QUIROGA se evidencia principalmente inadecuado manejo y disposición final de residuos sólidos, tenencia inadecuada de mascotas, faltan zonas verdes donde se pueda hacer deporte y recreación sanamente, contar con la presencia de los policías en los sitios críticos especialmente en horas de noche, venta y consumo de spa. En el barrio Santa Lucia se evidencia contaminación atmosférica por emisiones de material articulado, ocasionada por el gran número de empresas, establecimientos dedicados a la fabricación y comercialización de materiales cerámicos, cementos e insumos de mampostería, que se encuentran ubicadas sobre la avenida Caracas entre calle 46 a sur y diagonal 45 a sur, se evidencia que el sistema de alcantarillado es ineficiente para el volumen de casas y en periodos invernales se presentan estancamientos de agua y en algunos casos inundaciones, se evidencia contaminación visual y auditiva debido a la falta de cultura de las personas, falta de control de ruidos, excesos de anuncios.

En la UPZ 36 SAN JOSE se encuentra que las viviendas son grandes, de 2 y 3 plantas, algunas con uso compartido, viven en promedio 3 y 4 familias por vivienda, presentándose hacinamiento, las condiciones físicas, estructurales y de aseo varían según la localización de las viviendas desde alto riesgo ambiental hasta buenas condiciones generales. En los límites por la calle 32 sur se evidencia deterioro de las viviendas y riesgo ambiental alto en general, la mayoría de las personas dependen del trabajo informal, con pobre evidencia de empleos estables, pobre inclusión a madres cabeza de familia.

Diagonal 34 N° 5-43  
Código postal: 110311  
Tel.: 3444484  
[www.subredcentrooriente.gov](http://www.subredcentrooriente.gov)

*Estamos en período de transición*

**BOGOTÁ**  
**MEJOR**  
**PARA TODOS**



ALCALDÍA MAYOR  
DE BOGOTÁ D.C.

SALUD

Subred Integrada de Servicios  
de Salud Centro Oriente E.S.E.

Para la UPZ 54 –Marruecos- las necesidades y problemáticas generales se refieren a el consumo de SPA, Percepción de inseguridad, mal manejo de basuras, no recolección de excretas de las mascotas, falta de programas direccionados a cada curso de vida teniendo en cuenta sus particularidades y problemáticas propias, pocas oportunidades laborales para el adulto mayor, inoportunidad en la asignación de citas médicas y limitantes en la participación comunitaria y la exigibilidad de derechos en salud.

Específicamente se consideran problemas de contaminación en la quebrada chiguazá; En los barrios Urbanización Caracas, conjuntos Molinos del milenio I y II, Pasteur y portal molinos, se evidencian barreras para el desplazamiento geográficas y de infraestructura pública y privada a personas con discapacidad; en el barrio Zarazota se presenta consumo de SPA en lotes baldíos y proliferación de roedores; en las zonas que colindan con la penitenciaria la picota hay proliferación de ratas y vectores, inundaciones con desbordamiento de aguas negras y riesgo de deslizamiento de tierras.

A partir del ejercicio de georreferenciación realizado, el grupo de referentes del componente de gobernanza identificaron en la localidad Rafael Uribe Uribe mayor cantidad de necesidades en la población de la UPZ Quiroga, seguida de las UPZs Diana Turbay y Marruecos.

Los núcleos problemáticos referenciados en Quiroga son determinados desde las barreras en la eficiencia administrativa de los servicios de salud, trabajo informal e infantil, uso inadecuado del espacio público y pobreza oculta. Para Diana Turbay se detecta falta de conocimiento de derechos y ruta de atención y efectuación de varios tipos de violencia incluida violencias contra la mujer como feminicidios.

Según la opinión compartida por las referentes en plenaria, el desarrollo de las acciones deben favorecer en mayor medida la UPZ Quiroga, ya que históricamente el resto de intervenciones en salud a favorecido a UPZ como Diana Turbay y Marco Fidel descuidando problemáticas que empiezan a tomar importancia como la pobreza oculta padecida en su mayoría por adultos mayores.

Otra UPZ priorizada es Diana Turbay, que cuenta con indicadores críticos comunes a los referidos previamente, en lo atinente a condiciones demográficas y socioeconómicas, los indicadores relacionados con las enfermedades asociadas a la salud mental y a los equipamientos de educación y salud por habitante.



ALCALDÍA MAYOR  
DE BOGOTÁ D.C.

SALUD

Subred Integrada de Servicios  
de Salud Centro Oriente E.S.E.

Teniendo en cuenta lo anterior se considera priorizar las UPZs Diana Turbay y Marcos Fidel Suarez; en alerta se deja las UPZs Quiroga, Marruecos y San José Obrero dado a las problemáticas descritas no se debe descuidar las acciones en Salud Pública.

### 4.3 RESUMEN DE NECESIDADES

A partir de los datos e información recabada en el apartado previo, a continuación se relacionan las prioridades de mortalidad por principales causas y por muerte materna, infantil y en la niñez identificadas en las localidades que componen la Subred; en contraste con indicadores socioeconómicos relevantes en el contexto territorial particular como pobres por NBI y el índice de condiciones de vida (ver mapas Mapa 6 y Mapa 7).

Diagonal 34 N° 5-43  
Código postal: 110311  
Tel.: 3444484  
[www.subredcentrooriente.gov](http://www.subredcentrooriente.gov)

*Estamos en período de transición*

**BOGOTÁ**  
**MEJOR**  
**PARA TODOS**



**Figura 12. Contexto territorial Subred Centro Oriente**

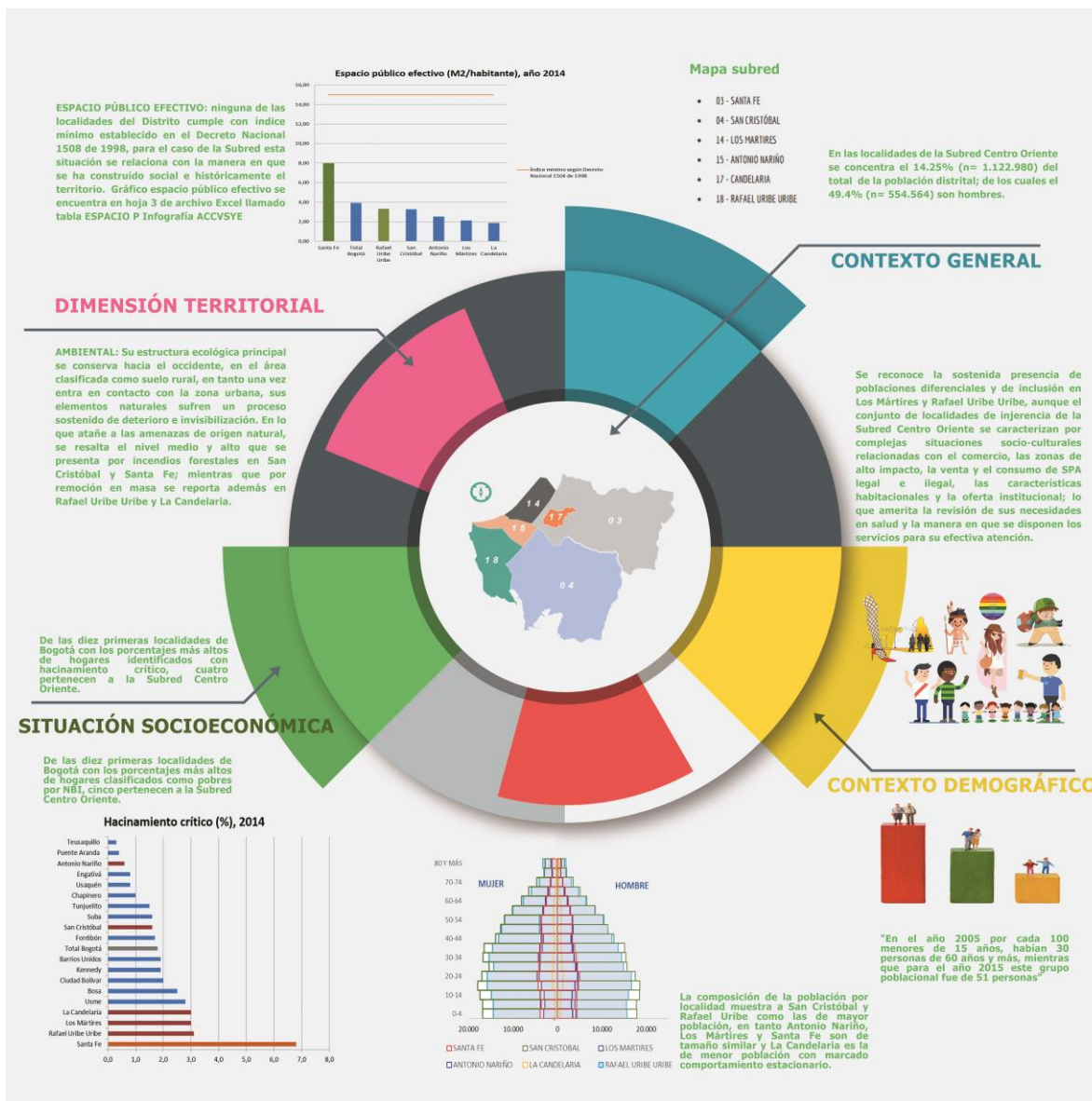

Fuente: Construcción propia Equipo ACCVSYE

Figura 13. Prioridades en Mortalidad, Localidades Subred Centro Oriente

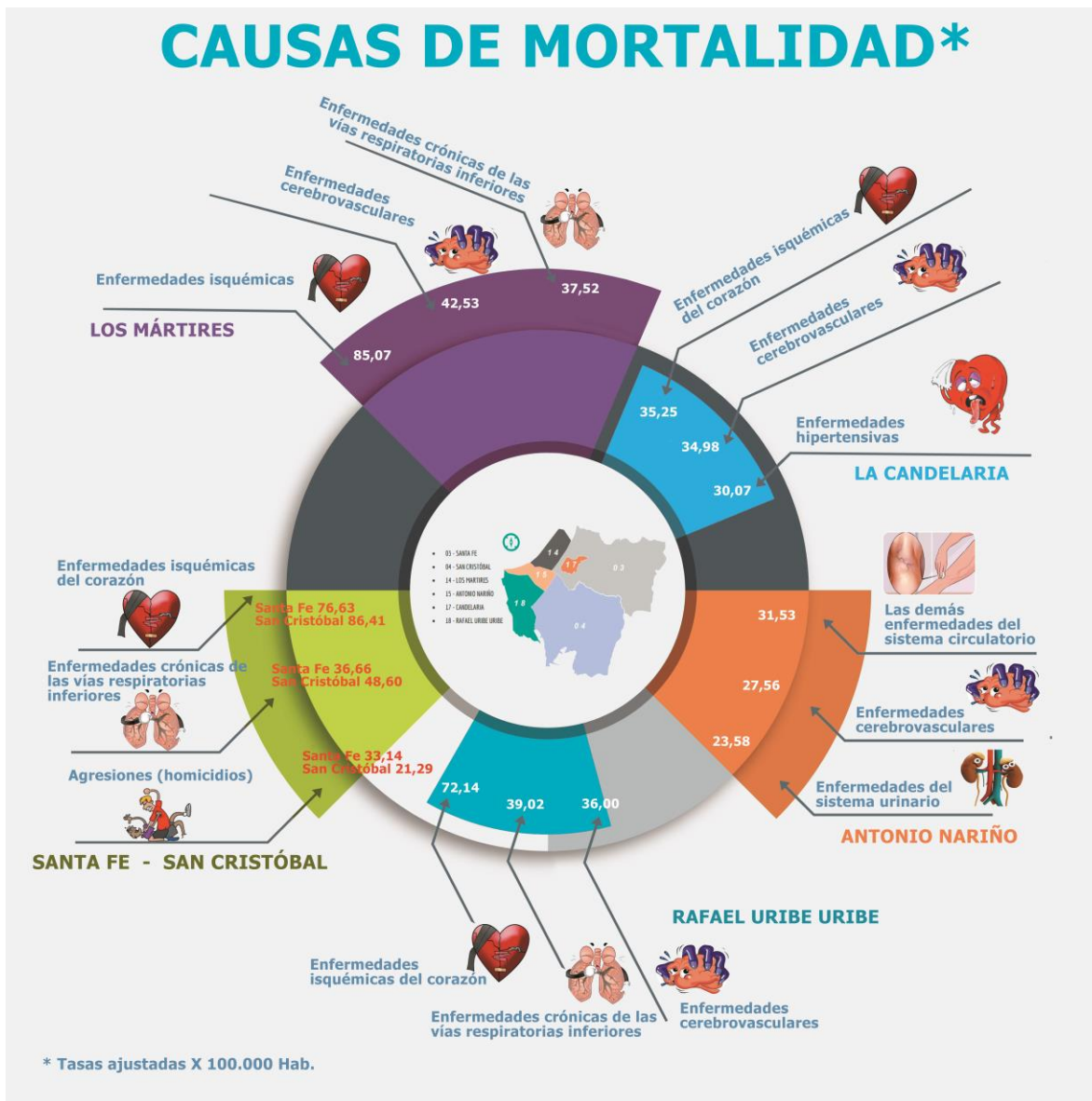

Fuente: Construcción propia Equipo ACCVSYE



Figura 14. Prioridades en Morbilidad, Subred Centro Oriente, año 2015

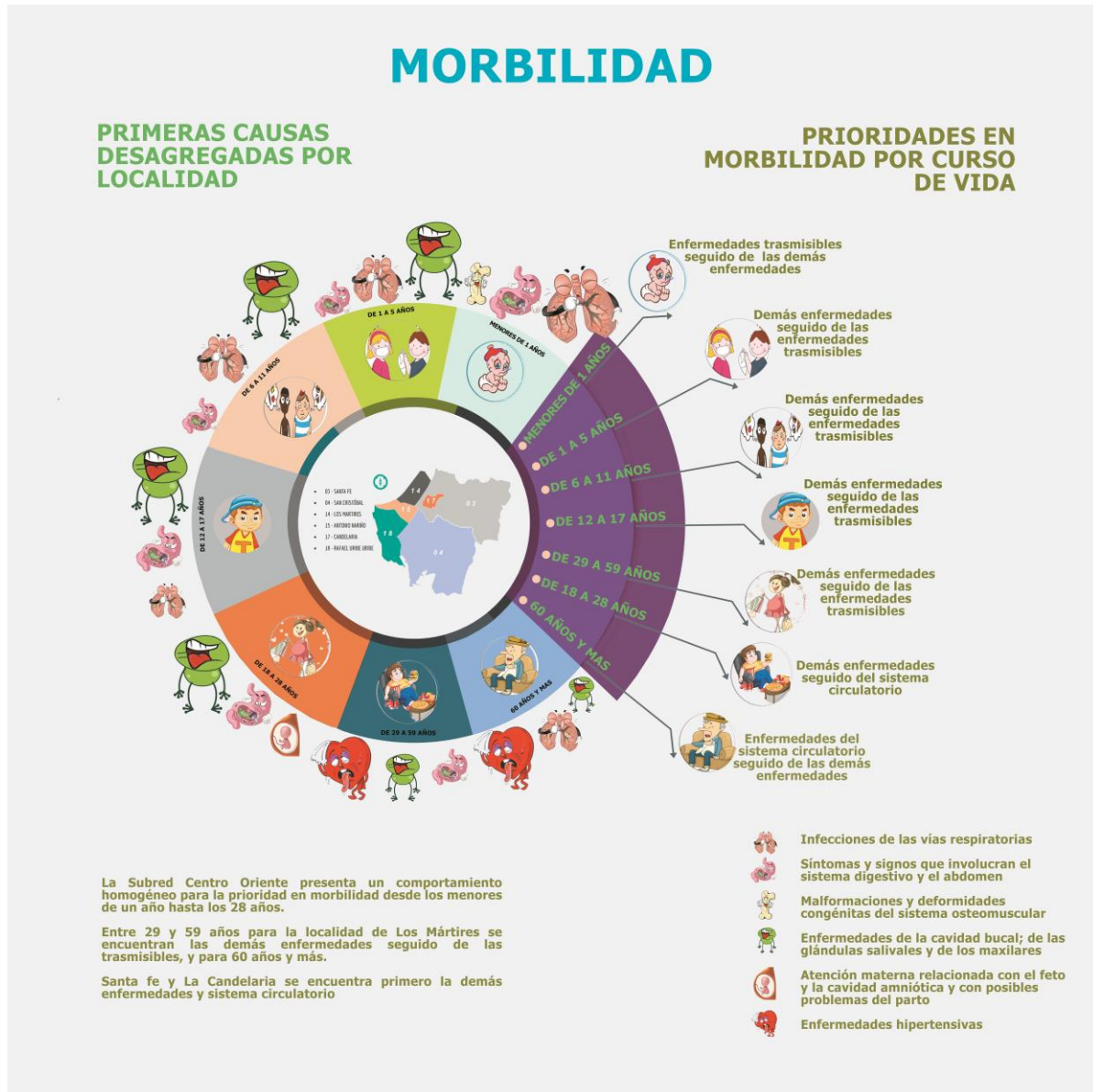

Fuente: Construcción propia Equipo ACCVSyE



ALCALDÍA MAYOR  
DE BOGOTÁ D.C.  
SALUD  
Subred Integrada de Servicios  
de Salud Centro Oriente E.S.E.

## Mapa 6. Prioridades por grandes causas de mortalidad 6/67, pobres por NBI e índice de condiciones de vida por localidad, Subred Centro Oriente

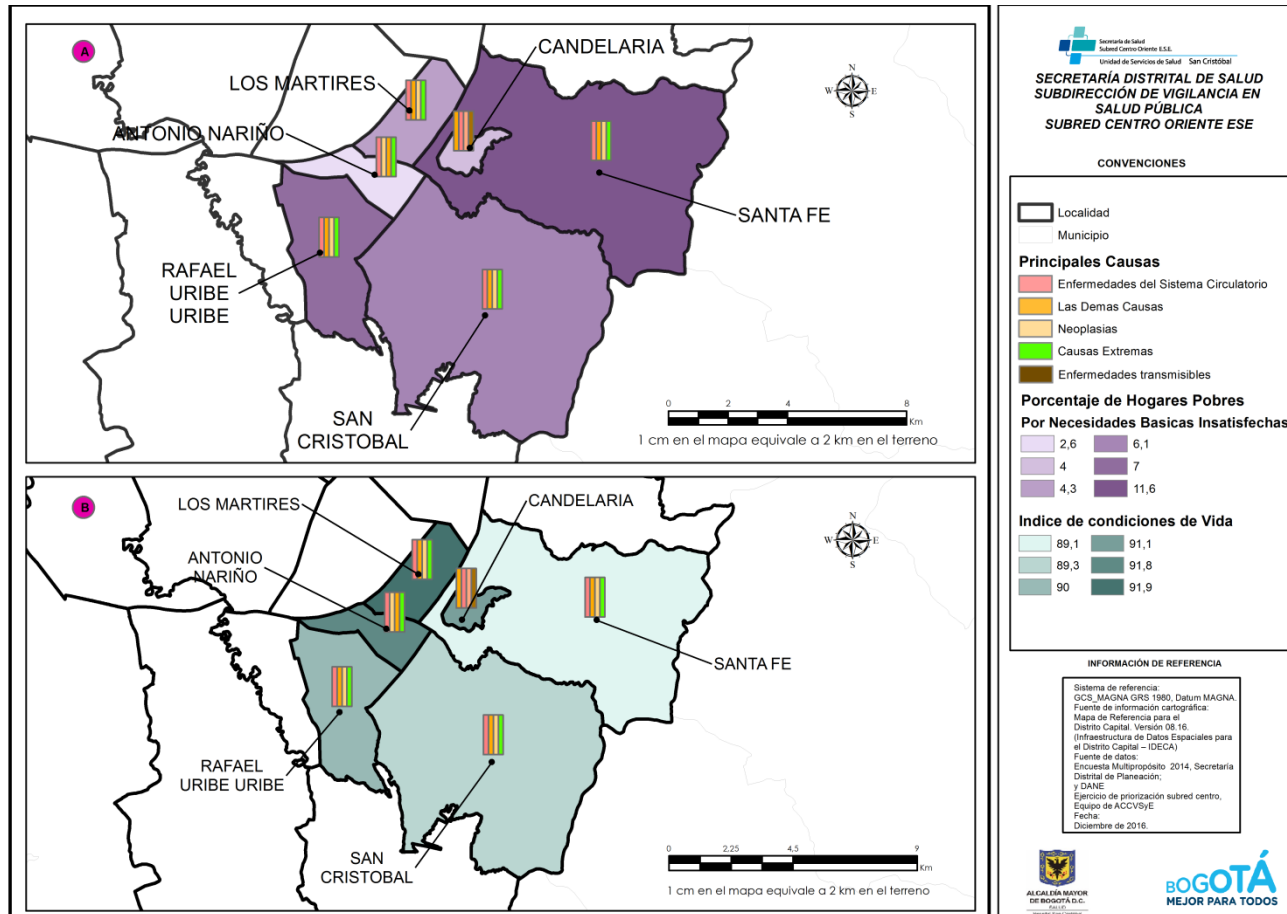

Fuente: Equipo ACCVSyE con datos de datos IDECA, SDP 2015 y ejercicio de priorización de mortalidades 2016, Subred Centro Oriente.

Diagonal 34 N° 5-43  
Código postal: 110311  
Tel.: 3444484  
www.subredcentrooriente.gov.

*Estamos en período de transición*

**BOGOTÁ  
MEJOR  
PARA TODOS**

### Mapa 7. Prioridades por muerte materna, infantil y en la niñez; pobres por NBI e índice de condiciones de vida por localidad, Subred Centro Oriente

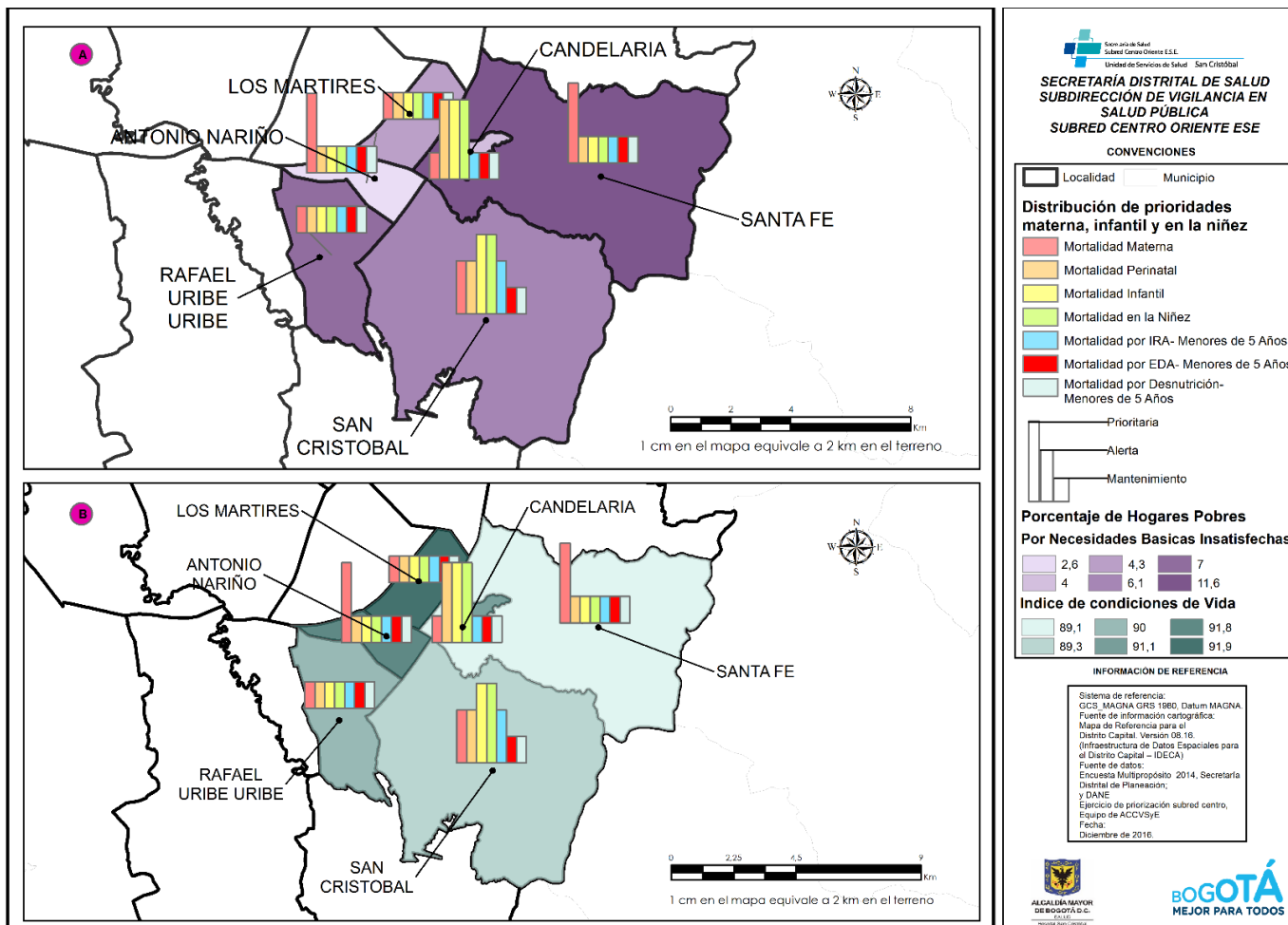

Fuente: Equipo ACCVSiE con datos de datos IDECA, SDP 2015 y ejercicio de priorización de mortalidades 2016, Subred Centro Oriente.

Diagonal 34 N° 5-43  
 Código postal: 110311  
 Tel.: 3444484  
 www.subredcentrooriente.gov.

*Estamos en período de transición*

**BOGOTÁ  
MEJOR  
PARA TODOS**

## 5. INTERVENCIONES EN SALUD PÚBLICA

### 5.1 CARACTERIZACIÓN DE ESPACIOS

Con el fin de identificar y consolidar los principales hallazgos en términos del accionar de los espacios a nivel social y ambiental, considerando las diferentes escalas del territorio (UPZ, localidad y Subred) y con la participación de los referentes de espacios y demás actores pertinentes, se pretende realizar una caracterización donde se identifiquen los aspectos más relevantes a nivel geográfico y su componente físico, ambiental y social.

#### 5.1.1 Espacio Vivienda

El Plan de Desarrollo Bogotá Mejor Para Todos 2016 – 2020, desde el Espacio Vivienda, considera la Atención Primaria en Salud como la estrategia continua e integral que reconoce las familias, las Instituciones de protección, atención y restitución de derechos, como un sistema relacional, donde es importante reconocer el momento evolutivo y los contextos sociales y ambientales. Así, la implementación de este espacio se basa en ofrecer condiciones de cercanía y asistencia sanitaria de carácter colectivo, de alta calidad, costo efectiva y con prestación de acciones de la salud pública y urbana multidisciplinarias.

El objetivo general del espacio vivienda es “Implementar acciones de promoción, mantenimiento y recuperación para el cuidado de la salud familiar y de las personas institucionalizadas, desde un enfoque sistémico que reconozca las particularidades individuales, familiares e institucionales para el mejoramiento de la salud y calidad de vida, la movilización de los recursos familiares e institucionales y la activación de rutas de atención”.

En el marco operativo de la estrategia se tienen en cuenta tres acciones integradas a saber:

1. Cuidado para la salud familiar, encaminada a la transformación del entorno social, físico, ambiental y el fortalecimiento de capacidades, habilidades del sistema familiar para asumir estilos, condiciones y modos de vida saludables que favorezcan la salud implementando mecanismos que faciliten la apropiación de las rutas integrales sociales y de salud.

2. Cuidado para la salud de la población institucionalizada, encaminada al fortalecimiento del derecho a la salud en beneficio de la población.
3. Atención psicosocial con enfoque diferencial a víctimas de conflicto armado para mitigar daños y afectaciones derivadas del conflicto armado como estrategia de atención familiar.

El grupo de profesionales por cada acción que lleva a cabo las acciones según el plan de acción se encuentra distribuido por acción integradora y escenario (ver Cuadro 2).

**Cuadro 2. Conformación equipo espacio vivienda, Subred Centro Oriente, 2016**

Acción integradora	Escenario	Talento humano
Cuidado para la salud Familiar	Viviendas de las localidades de la Subred	22 equipos distribuidos en las seis localidades de la Subred, están conformados por los perfiles de Enfermería, Psicología y técnico ambiental (equipo base), los cuales han realizado el abordaje a 68 familias cada uno. Los perfiles de odontología y nutrición (equipo operativo) a cargo de 102 familias los cuales realizan acciones en el momento 2 y 3 del proceso.
Acción Integradora, Centros Carcelarios y Casa Refugio, de acuerdo al lineamiento técnico de la secretaria distrital de salud, promoviendo la salud y previniendo enfermedades como Tuberculosis, VIH/SIDA y otras ITS, hábitos saludables, actividad física y salud mental.	Centros carcelarios y penitenciarios: COMEB PICOTA, COMEB MODELO, CARCEL DISTRITAL Y RECLUSORIO DE MUJERES EL BUEN PASTOR	<ul style="list-style-type: none"> <li>• Enfermero</li> <li>• Auxiliar de Enfermería</li> <li>• Psicólogo</li> <li>• Enfermero paciente crónico</li> <li>• Trabajadora Social</li> <li>• Terapeuta Ocupacional</li> <li>• Bacterióloga</li> <li>• 1 Coordinador para todas las instituciones.</li> </ul>
	Casa refugio LGTBI	<ul style="list-style-type: none"> <li>• Enfermero</li> <li>• Psicólogo</li> </ul>

Fuente: Elaboración propia, Espacio Vivienda, Subred Centro Oriente.

Durante la vigencia septiembre – diciembre, el espacio vivienda de la subred ha caracterizado 1.572 familias en las cuales se ha implementado la Acción Integradora “Cuidado para la Salud Familiar” logrando una cobertura de 1.496 familias activas, 70 familias de reemplazo y 6 familias adicionales. Las principales actividades de intervención realizadas fueron la caracterización de familias con aplicación del formato Valoración del riesgo social y ambiental a las familias, unidad de análisis y concertación, implementación, evaluación y seguimiento de Plan Familiar.

### 5.1.2 Espacio Trabajo

En el espacio trabajo se proponen acciones orientadas a procesos de transformación en la población trabajadora, con la intención de mejorar las condiciones de salud, trabajo y calidad de vida. Por lo anterior, la intervención procura generar acciones en la población cuya dinámica laboral se encuentra dentro de la economía informal, a través de la promoción de entornos laborales saludables y el aporte a la dignificación del trabajo; esto, a partir de acciones integradas bajo el enfoque sistémico, el modelo socio ecológico y la gestión del riesgo, utilizando estrategias adaptadas y adoptadas conforme a las características de los diferentes espacios de trabajo para cada localidad.

En términos generales la intervención se enmarcan en:

1. La identificación y caracterización de la población trabajadora en la economía informal, en las UTIS priorizadas.
2. La gestión intersectorial para fomentar mecanismos para acercar a la población informal al sistema general de riesgos laborales.

Intentando dar cumplimiento a la meta de lograr al 2.020 que el 100 % de trabajadores de las UTI sean beneficiados y pongan en práctica la estrategia de entornos laborales saludables, las intervenciones realizadas en las localidades de Santa Fe, Los Mártires, San Cristóbal, Rafael Uribe Uribe y Antonio Nariño; consistieron en 1. caracterizar, 2. hacer acompañamiento y 3. hacer seguimiento, mediante acciones articuladas realizadas por los siguientes perfiles:

- Profesional de la salud, especialista en Salud ocupacional, transversalidad trabajo: 1.5
- Profesional de la salud, especialista en Salud ocupacional –Líder Espacio trabajo: 1.5
- Equipo operativo de Espacio trabajo
- Profesional de la salud, especialista en Salud ocupacional: 2
- Profesional Trabajo social: 4
- Profesional en psicología: 1
- Técnico o tecnólogo en Salud ocupacional.



### 5.1.3 Espacio Público

Desde la Subred Centro Oriente, el espacio público permite llevar a cabo el desarrollo de intervenciones en la comunidad a través de acciones con respuestas integradoras, buscando el empoderamiento en salud de las comunidades según las dinámicas de las mismas, de esta manera, genera un mejoramiento en las prácticas saludables. Así mismo comprende el control de factores de riesgo en salud en el espacio público.

Dentro de las acciones sectoriales se encuentra el uso y apropiación para el fomento de la salud en el espacio público, para tal fin el equipo se conforma por la estrategia comunicativa, constructores del espacio, el Centro Móvil de Atención Integral en Salud–CEMAI, los centros de escucha de habitante de calle, las comunidades promotoras y protectoras de la salud en las cuales están los centros de escucha de cuídate comunidad, los grupos de competencias ciudadanas y redes y organizaciones.

La estrategia poblacional está distribuida en tres líneas:

1. Mujeres y nuevas masculinidades: la cual tiene inmersa mujeres y personas que se encuentren en proceso de construcción de nuevas masculinidades, con ellas se llevan a cabo espacios de atención integral en salud para las mujeres y construcción del conocimiento.
2. Salud comunitaria para personas sexo – género diversas con énfasis en personas LGBTI: con ellas se desarrollan acciones individuales y colectivas en medicina, acciones individuales y colectivas en Salud Sexual y Reproductiva, educación entre pares para la salud, lo que implica el trabajo de gestoras comunitarias.
3. Salud propia para la diversidad étnica: este trabajo contempla la medicina tradicional de las comunidades afrodescendientes y también existe un proceso de atención en situaciones emergentes con población indígena.

El equipo de la coordinación está conformado por la líder del espacio público, y dos apoyos a la coordinación del espacio, con esta organización se realiza la planeación, y distribución de acciones de acompañamiento, seguimiento y monitoreo de las diferentes intervenciones.

### 5.1.4 Espacio Educación

El espacio educación contempla dos escenarios de acción:

1. Hogares de Bienestar ICBF: las acciones están encaminadas a la coordinación intersectorial para el abordaje de las Asociaciones de Madres Comunitarias adscritas al programa Hogares de Bienestar ICBF, a fin de potenciar las habilidades en estos agentes educativos, permitiendo así la incorporación de prácticas cotidianas de autocuidado y cuidado en el contexto institucional, favoreciendo la disminución de eventos prevenibles en niños y niñas en el marco de la estrategia AIEPI (Atención Integrada a las Enfermedades Prevalentes en la Infancia).
2. Colegios: las acciones busca promover en la comunidad educativa la generación de entornos saludables a través de la implementación de estrategias de transformación cultural y gobernabilidad para el mejoramiento de entornos desde la competencia del sector salud, a partir del desarrollo de acciones de promoción en salud y gestión sectorial, intersectorial y comunitario favoreciendo la respuesta a las situaciones y condiciones particulares de los actores del espacio educativo.

Para ello, se cuenta con un talento humano distribuido para cada escenario de la siguiente manera:

- Colegios: se conforman siete equipos base para una cobertura de 63 instituciones educativas en el año 2016 y 57 en el año 2017.
- Hogares: se conforman cuatro equipos para abordaje de cada asociación y unidades (HCB) adscritas correspondiente a 96 hogares de bienestar, agrupados en ocho asociaciones.

El equipo base, en el caso del escenario colegios, lo conforman 6 perfiles a saber: psicología; nutrición; odontología; ambiente y terapeuta, quienes deben ingresar desde la fase de concertación de manera integrada y operar en la jornada o sede priorizada a manera de dupla para los módulos de transformación cultural, y por perfil para la implementación del componente de gobernabilidad para el mejoramiento de entornos. En el caso de hogares el equipo base que de igual



manera desde la concertación del plan de acción ingresa de manera conjunta lo conforman perfiles de odontología, nutrición, enfermería y psicología.

## 5.2 RESULTADOS DE LA CARACTERIZACIÓN SOCIO AMBIENTAL

### 5.2.1 Espacio Vivienda

El abordaje realizado desde el espacio vivienda abarca todas las localidades de influencia de la Subred pero con especificidad de acciones en las UPZ definidas como priorizadas, con base en el ejercicio distrital que valoró las condiciones socioeconómicas y resultados en salud (ver Mapa 8).

**Mapa 8. Familias intervenidas por el espacio vivienda, Subred Centro Oriente, septiembre – noviembre del año 2016**

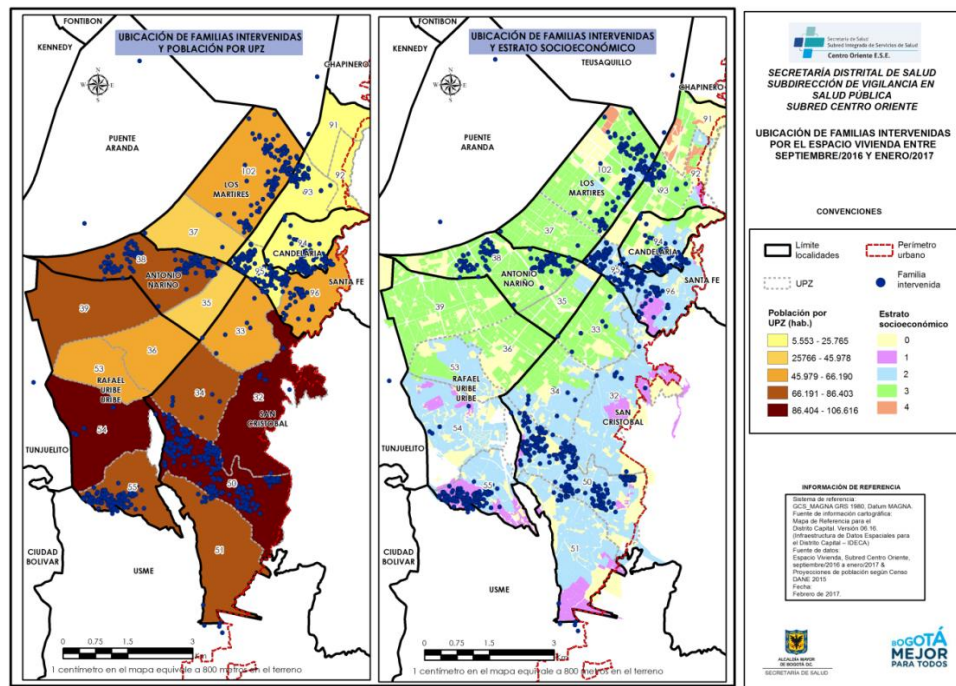

Fuente: Elaboración propia, equipo ACCVSYE a partir de base de datos espacio vivienda descargada el 06/02/2017.

Como resultado de la operación del espacio vivienda, durante el periodo septiembre a diciembre de 2016 se registró en bases de datos el abordaje a 1.540 familias, aunque distribuidas en todas las localidades de influencia de la Subred, la

mayor proporción se ubican en las UPZ La Gloria, La Sabana y Diana Turbay. También es de notar la variabilidad en el tamaño de las familias, el promedio observado es mayor en las UPZ Santa Isabel, La Gloria y Diana Turbay en contraste con el menor promedio de familia observado en las UPZ San Blas, Sosiego y La Sabana (ver Tabla 41).

**Tabla 41. Distribución familias abordadas espacio vivienda según UPZ, Subred Centro Oriente, 2016**

Localidad	UPZ	Familias	Personas	Personas / Familia
3 Santa Fe	93 Las Nieves	70	228	3,26
	95 Las Cruces	168	607	3,61
	96 Lourdes	115	400	3,48
4 San Cristóbal	32 San Blas	12	30	2,50
	33 Sosiego	8	23	2,88
	34 Veinte de Julio	10	34	3,40
	50 La Gloria	432	1639	3,79
	51 Los Libertadores	18	59	3,28
14 Los Mártires	102 La Sabana	229	745	3,25
	37 Santa Isabel	1	6	6,00
15 Antonio Nariño	38 Restrepo	139	507	3,65
17 La Candelaria	94 La Candelaria	137	515	3,76
18 Rafael Uribe Uribe	54 Marruecos	6	21	3,50
	55 Diana Turbay	195	736	3,77
<b>Total general</b>		<b>1540</b>	<b>5551</b>	<b>3,60</b>

Fuente: Base de datos espacio vivienda descargada el 06/02/2017.

La mayor proporción de familias no reporta pertenencia a una minoría étnica, sin embargo desde el espacio vivienda se aborda una cantidad importante de familias afrodescendientes e indígenas, equivalentes al 7,4 % y 5 % del total de familias, respectivamente. La mayor proporción de familias afrodescendientes se observa en la UPZ La Gloria, en tanto en las UPZ Las Cruces y Lourdes se reporta la mayor cantidad de familias indígenas (ver Tabla 42).



ALCALDÍA MAYOR  
DE BOGOTÁ D.C.

SALUD

Subred Integrada de Servicios  
de Salud Centro Oriente E.S.E.

**Tabla 42. Distribución familias según pertenencia étnica por localidad y UPZ, Subred Centro oriente, 2016**

Localidad	UPZ	Afrodescendiente	Indígena	Ninguna	Palenquero	Total general
3 Santa Fe	93 Las Nieves	11	4	213		228
	95 Las Cruces		42	565		607
	96 Lourdes	6	60	334		400
4 San Cristóbal	32 San Blas	4	23	3		30
	33 Sosiego		9	14		23
	34 Veinte de Julio	9	12	13		34
	50 La Gloria	237	1	1401		1639
	51 Los Libertadores	24	23	12		59
14 Los Mártires	102 La Sabana	26	36	683		745
	37 Santa Isabel		6			6
15 Antonio Nariño	38 Restrepo	12		491	4	507
17 La Candelaria	94 La Candelaria	25	29	461		515
18 Rafael Uribe Uribe	54 Marruecos	5	1	15		21
	55 Diana Turbay	14	5	717		736
Total general		373	251	4923	4	5551

Fuente: Base de datos espacio vivienda descargada el 06/02/2017.

En las 1.540 familias se identificaron 5.551 personas, de las cuales 3.112 son mujeres (56,1%) y 2.439 son hombres (43,9%), proporción que se mantiene para las distintas UPZ a excepción de San Blas y Sosiego aunque éstas corresponden a un pequeño número de familias (ver Figura 15).

**Figura 15. Distribución población según sexo por localidad y UPZ, Subred Centro Oriente, 2016**

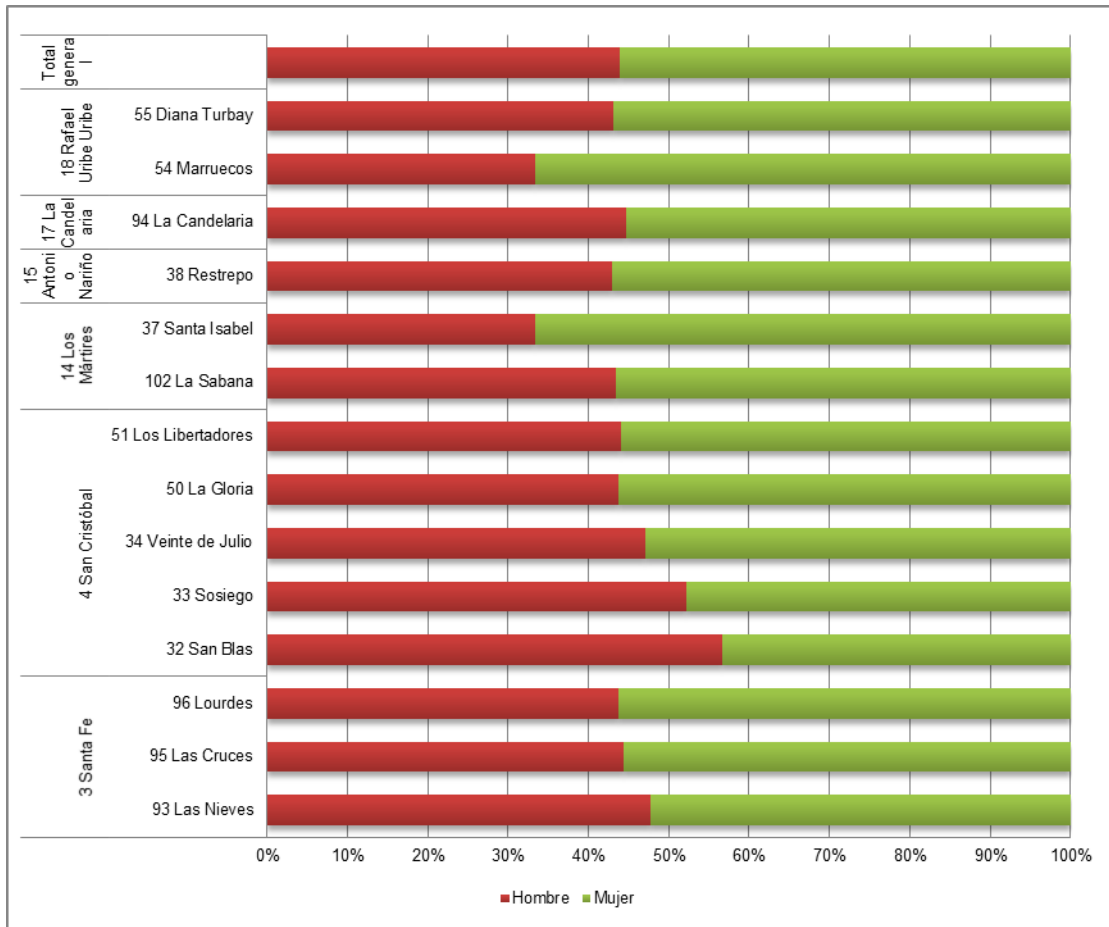

Fuente: Base de datos espacio vivienda descargada el 06/02/2017.

La edad de las personas identificadas oscila entre los 0 y los 94 años de edad, su distribución a lo largo del curso de vida en cada UPZ es consistente con lo descrito en la caracterización del territorio, con una gran proporción de personas jóvenes y adultas y una mayor proporción de personas mayores encontradas en la UPZ La Candelaria.

Más específicamente, la mayor proporción de niños de primera infancia en las familias se encontró en las UPZ Las Nieves y Las Cruces, mientras que la niñez pero en edades de 6 a 11 años se encuentra en mayor proporción en Los Libertadores y Diana Turbay; por su parte, la población adolescente se observa en mayor proporción en las familias de las UPZ Veinte de Julio, San Blas y

Libertadores, las dos primeras también con proporción importante de población joven, seguidas por la UPZ Las Cruces. La proporción de población adulta para la Subred está en 28,3%, cifra que es superior para las UPZ San Blas, Restrepo, La Candelaria y Las Nieves; finalmente, la mayor proporción de personas mayores se observa en las UPZ La Candelaria y Antonio Nariño (ver Figura 16).

**Figura 16. Distribución población según curso de vida por localidad y UPZ, Subred Centro Oriente, 2016**

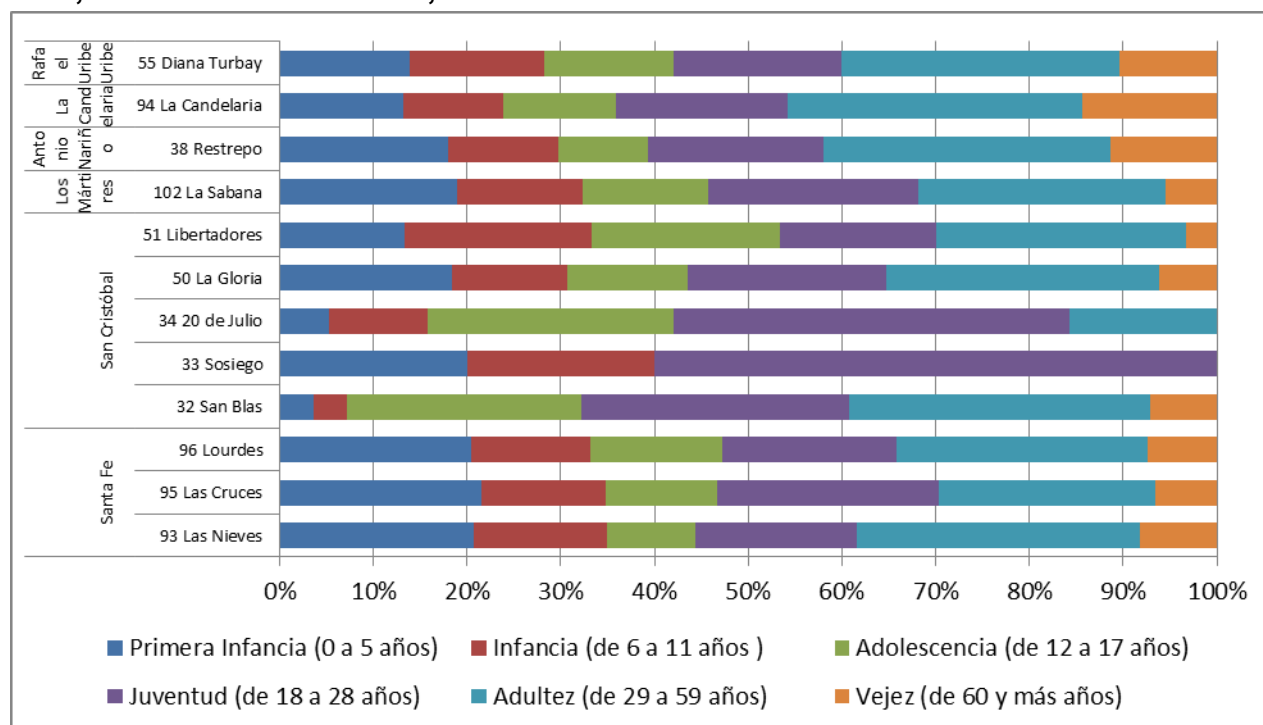

Fuente: Base de datos espacio vivienda descargada el 06/02/2017.

Dentro de las familias abordadas desde el espacio se identificaron 86 personas con algún tipo de discapacidad, principalmente en las UPZ La Gloria, Restrepo y Diana Turbay (ver Tabla 43).

**Tabla 43. Distribución población según discapacidad por localidad y UPZ, Subred Centro Oriente, 2016**

Localidad	UPZ	Con alguna discapacidad	Sin discapacidad	Total general
3 Santa Fe	93 Las Nieves	6	222	228
	95 Las Cruces	4	603	607
	96 Lourdes	5	395	400
4 San Cristóbal	32 San Blas		30	30
	33 Sosiego		23	23
	34 Veinte de Julio	1	33	34
	50 La Gloria	14	1625	1639
	51 Los Libertadores		59	59
14 Los Mártires	102 La Sabana	11	734	745
	37 Santa Isabel		6	6
15 Antonio Nariño	38 Restrepo	15	492	507
17 La Candelaria	94 La Candelaria	5	510	515
18 Rafael Uribe Uribe	54 Marruecos		21	21
	55 Diana Turbay	24	712	736
Total general		86	5465	5551

Fuente: Base de datos espacio vivienda descargada el 06/02/2017.

La Tabla 44 ilustra que el 6,97 % de las personas encontradas reportaron afectación por hechos victimizantes del conflicto armado, en mayor cantidad en la UPZ la Gloria aunque la mayor proporción se estima para las UPZ Marruecos y Los Libertadores.

**Tabla 44. Distribución población según hecho victimizante del conflicto armado por localidad y UPZ, Subred Centro Oriente, 2016**

Localidad	UPZ	Si	No	Total general
3 Santa Fe	93 Las Nieves	10	218	228
	95 Las Cruces	37	570	607
	96 Lourdes	40	360	400
4 San Cristóbal	32 San Blas		30	30
	33 Sosiego		23	23
	34 Veinte de Julio		34	34
	50 La Gloria	172	1467	1639
	51 Los Libertadores	10	49	59
14 Los Mártires	102 La Sabana	30	715	745
	37 Santa Isabel		6	6
15 Antonio Nariño	38 Restrepo	24	483	507
17 La Candelaria	94 La Candelaria	30	485	515
18 Rafael Uribe Uribe	54 Marruecos	4	17	21
	55 Diana Turbay	30	706	736
Total general		387	5164	5551

Fuente: Base de datos espacio vivienda descargada el 06/02/2017.



En coherencia con la priorización de las familias hacia condiciones estimadas de mayor vulnerabilidad, alrededor del 54,7 % de las personas identificadas a nivel de Subred están cubiertas por el régimen subsidiado, aunque se observa mayor proporción de esta población en las UPZ Lourdes, Sosiego, Los Libertadores y la Sabana (ver Figura 17).

**Figura 17. Distribución población según régimen de afiliación en salud por localidad y UPZ, Subred Centro Oriente, 2016**

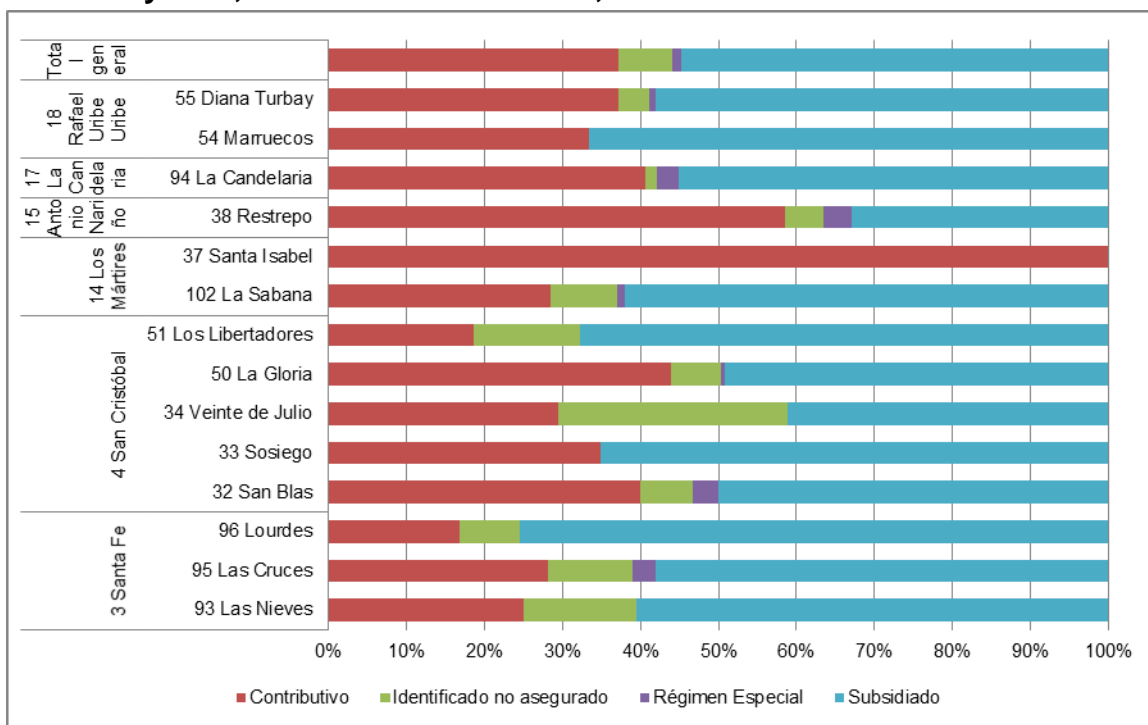

Fuente: Base de datos espacio vivienda descargada el 06/02/2017.

### Componente ambiental

Si se valora la convivencia con animales, en 524 de las 1.540 familias (34,0 %) se reportó la tenencia de uno o más animales de compañía, de las cuales 81 refirieron tener animales no vacunados contra la rabia (ver Tabla 45).



**Tabla 45. Convivencia con animales por localidad y UPZ, Subred Centro Oriente, 2016**

Localidad	UPZ	Tienen animales de compañía		No tienen animales de compañía	Total general
		Sin vacunar	Vacunados		
3 Santa Fe	93 Las Nieves		6	64	70
	95 Las Cruces	13	34	121	168
	96 Lourdes	4	36	75	115
4 San Cristóbal	32 San Blas	1	2	9	12
	33 Sosiego		4	4	8
	34 Veinte de Julio	1	1	8	10
	50 La Gloria	21	116	295	432
	51 Los Libertadores		4	11	15
14 Los Mártires	37 Santa Isabel			1	1
	102 La Sabana	13	43	173	229
15 Antonio Nariño	38 Restrepo	12	54	73	139
17 La Candelaria	94 La Candelaria	1	67	69	137
18 Rafael Uribe Uribe	54 Marruecos		2	4	6
	55 Diana Turbay	15	74	109	198
<b>Total Subred</b>		<b>81</b>	<b>443</b>	<b>1016</b>	<b>1540</b>
<b>Proporción por Subred</b>		5,3%	28,8%	66,0%	100,0%

Fuente: Base de datos espacio vivienda descargada el 06/02/2017.

Frente a los riesgos ambientales en la vivienda, para el total de las familias residentes en la subred, la vulnerabilidad más alta se registra en la localidad San Cristóbal con un 29,24 % del total de las familias (n=238); sin embargo, para la vulnerabilidad media y baja las familias de San Cristóbal continúan registrando los mayores porcentajes con 39,16 y 29,55 %, respectivamente (ver Figura 18).

**Figura 18 Vulnerabilidad riesgos ambientales en la vivienda, Subred Centro Oriente, 2016**

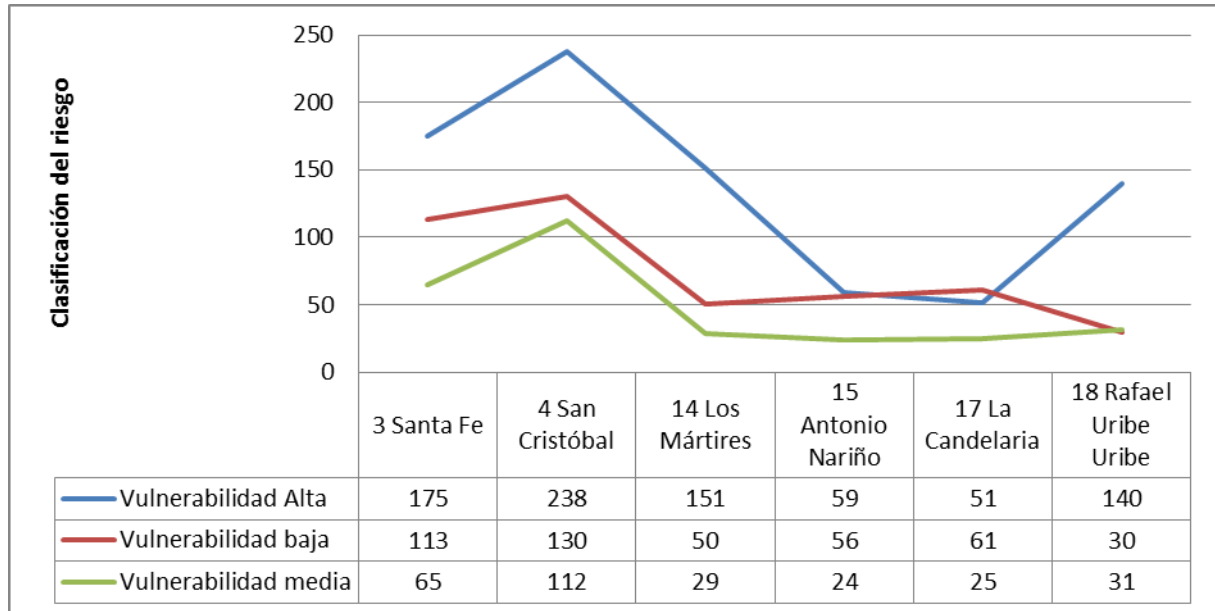

Fuente: Base de datos espacio vivienda descargada el 06/02/2017.

El espacio vital indica las condiciones de la vivienda frente a la infraestructura, estado de paredes y techos, adecuada ventilación e iluminación, condiciones físicas y locativas del baño y cocina, uso apropiado y seguro de combustible para cocinar, instalaciones eléctricas y de gas instaladas correctamente y que los elementos del hogar se encuentren en lugares seguros; se evidenció que el 51,43 % del total de las familias se ubican en vulnerabilidad baja, mientras que el 36,43 % se encuentran con vulnerabilidad alta; del total de familias con vulnerabilidad alta la localidad Santa Fe registra el 26,74 % (n=150) y del total de familias de vulnerabilidad baja la localidad San Cristóbal registra un 36,87 % (n=292). Para la UPZ 50 La Gloria se registran la mayor cantidad de familias con 130 y 263 para vulnerabilidad alta y baja, respectivamente (ver Tabla 46).

**Tabla 46 Vulnerabilidad espacio vital, Subred Centro Oriente, 2016**

Localidad / UPZ	Vulnerabilidad alta	Vulnerabilidad baja	Vulnerabilidad media	Total general
<b>SANTA FE</b>	<b>150</b>	<b>161</b>	<b>42</b>	<b>353</b>
93 Las Nieves	34	27	9	70
95 Las Cruces	69	78	21	168
96 Lourdes	47	56	12	115
<b>SAN CRISTÓBAL</b>	<b>142</b>	<b>292</b>	<b>46</b>	<b>480</b>
32 San Blas		9	3	12
33 Sosiego	1	6	1	8
34 Veinte de Julio	5	4	1	10
50 La Gloria	<b>130</b>	<b>263</b>	39	432
51 Los Libertadores	6	10	2	18
<b>LOS MÁRTIRES</b>	<b>108</b>	<b>85</b>	<b>37</b>	<b>230</b>
102 La Sabana	108	84	37	229
37 Santa Isabel		1		1
<b>ANTONIO NARIÑO</b>	<b>41</b>	<b>89</b>	<b>9</b>	<b>139</b>
38 Restrepo	41	89	9	139
<b>LA CANDELARIA</b>	<b>39</b>	<b>83</b>	<b>15</b>	<b>137</b>
94 La Candelaria	39	83	15	137
<b>RAFAEL URIBE URIBE</b>	<b>81</b>	<b>82</b>	<b>38</b>	<b>201</b>
54 Marruecos	2	4		6
55 Diana Turbay	79	78	38	195
<b>Total general</b>	<b>561</b>	<b>792</b>	<b>187</b>	<b>1540</b>

Fuente: Base de datos espacio vivienda descargada el 06/02/2017.

Para el consumo de agua potable se tiene en cuenta que la vivienda cuente con un adecuado sistema de suministro de agua, tanques de almacenamiento de agua en buenas condiciones y que se realice una apropiada manipulación, reutilización y uso racional del agua, se evidenció que del total de familias el 45,97 % presentan vulnerabilidad alta mientras que un 27,92 % tienen vulnerabilidad baja. Del total de familias de vulnerabilidad alta el 36,30 % corresponden a la localidad San Cristóbal seguido por la localidad de Los Mártires con un 22,32 %; del grupo de vulnerabilidad baja el 29,77 % y el 25,12 % corresponden a las localidades San Cristóbal y Santa Fe. Para la UPZ 50 La Gloria se reportan la mayor cantidad de familias con 242 y 112 para vulnerabilidad alta y baja, respectivamente (ver Tabla 47).

**Tabla 47 Vulnerabilidad consumo de agua potable, Subred Centro Oriente, 2016**

Localidad / UPZ	Vulnerabilidad alta	Vulnerabilidad baja	Vulnerabilidad media	Total general
<b>SANTA FE</b>	<b>142</b>	<b>108</b>	<b>103</b>	<b>353</b>
93 Las Nieves	51	7	12	70
95 Las Cruces	52	57	59	168
96 Lourdes	39	44	32	115
<b>SAN CRISTÓBAL</b>	<b>257</b>	<b>128</b>	<b>95</b>	<b>480</b>
32 San Blas	2	7	3	12
33 Sosiego	1	4	3	8
34 Veinte de Julio	3	3	4	10
50 La Gloria	242	112	78	432
51 Los Libertadores	9	2	7	18
<b>LOS MÁRTIRES</b>	<b>158</b>	<b>44</b>	<b>28</b>	<b>230</b>
102 La Sabana	158	44	27	229
37 Santa Isabel			1	1
<b>ANTONIO NARIÑO</b>	<b>39</b>	<b>67</b>	<b>33</b>	<b>139</b>
38 Restrepo	39	67	33	139
<b>LA CANDELARIA</b>	<b>32</b>	<b>44</b>	<b>61</b>	<b>137</b>
94 La Candelaria	32	44	61	137
<b>RAFAEL URIBE URIBE</b>	<b>80</b>	<b>39</b>	<b>82</b>	<b>201</b>
54 Marruecos	2	4		6
55 Diana Turbay	78	35	82	195
<b>Total general</b>	<b>708</b>	<b>430</b>	<b>402</b>	<b>1540</b>

Fuente: Base de datos espacio vivienda descargada el 06/02/2017.

En el manejo de aguas residuales se verifican las estructuras sanitarias, disposición de aguas residuales y grises y limpieza de baños, terraza y lavadero, se evidenció que del total de las familias el 52,27 % corresponden a vulnerabilidad baja, el 22,01 % a vulnerabilidad media y el 20,71 % a vulnerabilidad alta. Para el total de familias que se ubican con vulnerabilidad baja el 30,95 % es para la localidad San Cristóbal seguido del 24,04 % por la localidad Santa Fe, mientras que para el total de las familias de vulnerabilidad media el 33,33 % corresponde a la localidad San Cristóbal y el 18,88 % para la localidad Rafael Uribe Uribe. Nuevamente, para la UPZ 50 La Gloria se registra la mayor cantidad de familias con 239 y 109 para vulnerabilidad baja y media, respectivamente (ver Tabla 48).

**Tabla 48 Vulnerabilidad manejo de aguas residuales, Subred Centro Oriente, 2016**

Localidad / UPZ	Vulnerabilidad alta	Vulnerabilidad baja	Vulnerabilidad media	Total general
<b>SANTA FE</b>	<b>82</b>	<b>212</b>	<b>59</b>	<b>353</b>
93 Las Nieves	21	34	15	70
95 Las Cruces	34	108	26	168
96 Lourdes	27	70	18	115
<b>SAN CRISTÓBAL</b>	<b>94</b>	<b>273</b>	<b>113</b>	<b>480</b>
32 San Blas		11	1	12
33 Sosiego		8		8
34 Veinte de Julio	3	6	1	10
50 La Gloria	84	239	109	432
51 Los Libertadores	7	9	2	18
<b>LOS MÁRTIRES</b>	<b>60</b>	<b>113</b>	<b>57</b>	<b>230</b>
102 La Sabana	60	113	56	229
37 Santa Isabel			1	1
<b>ANTONIO NARIÑO</b>	<b>41</b>	<b>82</b>	<b>16</b>	<b>139</b>
38 Restrepo	41	82	16	139
<b>LA CANDELAIRA</b>	<b>23</b>	<b>84</b>	<b>30</b>	<b>137</b>
94 La Candelaria	23	84	30	137
<b>RAFAEL URIBE</b>				
<b>URIBE</b>	<b>19</b>	<b>118</b>	<b>64</b>	<b>201</b>
54 Marruecos	1	4	1	6
55 Diana Turbay	18	114	63	195
<b>Total general</b>	<b>319</b>	<b>882</b>	<b>339</b>	<b>1540</b>

Fuente: Base de datos espacio vivienda descargada el 06/02/2017.

En el manejo de residuos sólidos se tiene en cuenta que los recipientes se encuentren aseados, con tapa y bien ubicados, que la vivienda se encuentre aseada y organizada, realización de separación de residuos (clasificación de basuras), reutilización y reducción de residuos sólidos, que al exterior de la vivienda no haya presencia de residuos, disposición de residuos sólidos adecuadamente y cumplimiento con el horario de recolección de residuos sólidos, se evidenció que el 68,57 % del total de familias presentan una vulnerabilidad alta, donde el 32,39 % corresponde a las familias de la localidad San Cristóbal, seguido del 21,88 % para la localidad Santa Fe y un 15,25 % en Rafael Uribe Uribe. Para

la UPZ 50 La Gloria, 55 Diana Turbay y 102 La Sabana se registra la mayor cantidad de familias con 513, 158 y 148, respectivamente (ver Tabla 49).

**Tabla 49 Vulnerabilidad manejo de residuos sólidos, Subred Centro Oriente, 2016**

Localidad / UPZ	Vulnerabilidad alta	Vulnerabilidad baja	Vulnerabilidad media	Total general
<b>SANTA FE</b>	<b>231</b>	<b>45</b>	<b>77</b>	<b>353</b>
93 Las Nieves	57	4	9	70
95 Las Cruces	98	35	35	168
96 Lourdes	76	6	33	115
<b>SAN CRISTÓBAL</b>	<b>342</b>	<b>79</b>	<b>59</b>	<b>480</b>
32 San Blas	6	2	4	12
33 Sosiego	2	5	1	8
34 Veinte de Julio	5	3	2	10
50 La Gloria	315	67	50	432
51 Los Libertadores	14	2	2	18
<b>LOS MÁRTIRES</b>	<b>148</b>	<b>58</b>	<b>24</b>	<b>230</b>
102 La Sabana	148	57	24	229
37 Santa Isabel		1		1
<b>ANTONIO NARIÑO</b>	<b>87</b>	<b>10</b>	<b>42</b>	<b>139</b>
38 Restrepo	87	10	42	139
<b>LA CANDELARIA</b>	<b>87</b>	<b>20</b>	<b>30</b>	<b>137</b>
94 La Candelaria	87	20	30	137
<b>RAFAEL URIBE URIBE</b>	<b>161</b>	<b>22</b>	<b>18</b>	<b>201</b>
54 Marruecos	3	2	1	6
55 Diana Turbay	158	20	17	195
<b>Total general</b>	<b>1056</b>	<b>234</b>	<b>250</b>	<b>1540</b>

Fuente: Base de datos espacio vivienda descargada el 06/02/2017.

En el manejo de plagas se evalúa la presencia de plagas en la vivienda, prácticas higiénico sanitarias adecuadas, fomentación de la proliferación de vectores y realización de control preventivo de plagas, se evidenció que el 49,74 % del total de familias presentan una vulnerabilidad alta, el 27,79 % una vulnerabilidad baja y el 22,47 vulnerabilidad media. Para el grupo que tiene vulnerabilidad alta el 68,54 % corresponde a las localidades San Cristóbal, Santa Fe y Los Mártires con 200, 179 y 146 familias, respectivamente, mientras que para el grupo de vulnerabilidad

baja el 75,23 % corresponde a las localidades San Cristóbal, Santa Fe y Rafael Uribe Uribe con 191, 72 y 59 familias, respectivamente (ver Tabla 50).

**Tabla 50 Vulnerabilidad manejo de plagas, Subred Centro Oriente, 2016**

Localidad / UPZ	Vulnerabilidad alta	Vulnerabilidad baja	Vulnerabilidad media	Total general
<b>SANTA FE</b>	<b>179</b>	<b>72</b>	<b>102</b>	<b>353</b>
93 Las Nieves	37	2	31	70
95 Las Cruces	84	43	41	168
96 Lourdes	58	27	30	115
<b>SAN CRISTÓBAL</b>	<b>200</b>	<b>191</b>	<b>89</b>	<b>480</b>
32 San Blas	1	7	4	12
33 Sosiego	1	7		8
34 Veinte de Julio	6	2	2	10
50 La Gloria	184	171	77	432
51 Los Libertadores	8	4	6	18
<b>LOS MÁRTIRES</b>	<b>146</b>	<b>39</b>	<b>45</b>	<b>230</b>
102 La Sabana	146	38	45	229
37 Santa Isabel		1		1
<b>ANTONIO NARIÑO</b>	<b>84</b>	<b>26</b>	<b>29</b>	<b>139</b>
38 Restrepo	84	26	29	139
<b>LA CANDELARIA</b>	<b>51</b>	<b>41</b>	<b>45</b>	<b>137</b>
94 La Candelaria	51	41	45	137
<b>RAFAEL URIBE URIBE</b>	<b>106</b>	<b>59</b>	<b>36</b>	<b>201</b>
54 Marruecos	4	2		6
55 Diana Turbay	102	57	36	195
<b>Total general</b>	<b>766</b>	<b>428</b>	<b>346</b>	<b>1540</b>

Fuente: Base de datos espacio vivienda descargada el 06/02/2017.

Para el manejo de alimentos e higiene se verifica el almacenamiento y conservación adecuada de los alimentos, limpieza de la cocina, cuidado del cuerpo, etiquetas y fechas de vencimiento de los alimentos y el estado y limpieza de los utensilios, se evidenció que el 55,58 % del total de familias se encuentran en vulnerabilidad baja y un 32,40 % con vulnerabilidad alta. Para el grupo de vulnerabilidad baja el 66,82 % se ubica en las localidades Santa Fe, San Cristóbal y Los Mártires; se registra mayor cantidad de familias en la UPZ 50 La Gloria, 102 La Sabana y 55 Diana Turbay con 205, 124 y 99, respectivamente (ver Tabla 51).



**Tabla 51 Vulnerabilidad manejo alimentos e higiene, Subred Centro Oriente, 2016**

Localidad / UPZ	Vulnerabilidad alta	Vulnerabilidad baja	Vulnerabilidad media	Total general
<b>SANTA FE</b>	<b>130</b>	<b>202</b>	<b>21</b>	<b>353</b>
93 Las Nieves	37	32	1	70
95 Las Cruces	62	96	10	168
96 Lourdes	31	74	10	115
<b>SAN CRISTÓBAL</b>	<b>161</b>	<b>245</b>	<b>74</b>	<b>480</b>
32 San Blas		12		12
33 Sosiego	1	7		8
34 Veinte de Julio	3	7		10
50 La Gloria	154	205	73	432
51 Los Libertadores	3	14	1	18
<b>LOS MÁRTIRES</b>	<b>78</b>	<b>125</b>	<b>27</b>	<b>230</b>
102 La Sabana	78	124	27	229
37 Santa Isabel		1		1
<b>ANTONIO NARIÑO</b>	<b>46</b>	<b>87</b>	<b>6</b>	<b>139</b>
38 Restrepo	46	87	6	139
<b>LA CANDELARIA</b>	<b>23</b>	<b>95</b>	<b>19</b>	<b>137</b>
94 La Candelaria	23	95	19	137
<b>RAFAEL URIBE URIBE</b>	<b>61</b>	<b>102</b>	<b>38</b>	<b>201</b>
54 Marruecos	3	3		6
55 Diana Turbay	58	99	38	195
<b>Total general</b>	<b>499</b>	<b>856</b>	<b>185</b>	<b>1540</b>

Fuente: Base de datos espacio vivienda descargada el 06/02/2017.

En el conocimiento de los riesgos químicos en el hogar se verifica que los productos químicos estén almacenados de forma segura, seguimiento a recomendaciones de las etiquetas, almacenamiento de medicamentos, disposición de medicamentos, uso de medidas de protección personal para el manejo de químicos y se indaga acerca del conocimiento de signos de alarma para identificar presencia de monóxido de carbono y gases de agroquímicos, se evidenció que el 69,35 % del total de familias se encuentran con vulnerabilidad alta donde el 53,75 % se ubica en las localidades Santa Fe y San Cristóbal; la UPZ 50 La Gloria tiene un peso relativo de 93,11 y la UPZ 95 Las Cruces un 49,17 sobre su misma localidad (ver Tabla 52).

**Tabla 52 Vulnerabilidad conocimiento riesgos químicos, Subred Centro Oriente, 2016**

Localidad / UPZ	Vulnerabilidad alta	Vulnerabilidad baja	Vulnerabilidad media	Total general
<b>SANTA FE</b>	<b>240</b>	<b>64</b>	<b>49</b>	<b>353</b>
93 Las Nieves	62	2	6	70
95 Las Cruces	118	16	34	168
96 Lourdes	60	46	9	115
<b>SAN CRISTÓBAL</b>	<b>334</b>	<b>56</b>	<b>90</b>	<b>480</b>
32 San Blas	5	4	3	12
33 Sosiego	4	1	3	8
34 Veinte de Julio	7	2	1	10
50 La Gloria	311	46	75	432
51 Los Libertadores	7	3	8	18
<b>LOS MÁRTIRES</b>	<b>135</b>	<b>72</b>	<b>23</b>	<b>230</b>
102 La Sabana	135	72	22	229
37 Santa Isabel			1	1
<b>ANTONIO NARIÑO</b>	<b>125</b>	<b>5</b>	<b>9</b>	<b>139</b>
38 Restrepo	125	5	9	139
<b>LA CANDELARIA</b>	<b>81</b>	<b>38</b>	<b>18</b>	<b>137</b>
94 La Candelaria	81	38	18	137
<b>RAFAEL URIBE URIBE</b>	<b>153</b>	<b>24</b>	<b>24</b>	<b>201</b>
54 Marruecos	3	2	1	6
55 Diana Turbay	150	22	23	195
<b>Total general</b>	<b>1068</b>	<b>259</b>	<b>213</b>	<b>1540</b>

Fuente: Base de datos espacio vivienda descargada el 06/02/2017.

Del total de la población residente en la subred, 230 residentes presentan deserción escolar, el 96,52 % presentan una razón de abandono escolar, entre ellos se encuentra las condiciones económicas, condiciones de trabajo, violencia escolar, desmotivación personal, gestación o problemas de salud; mientras que en baja proporción (n=8) presentan dos o más razones (ver Tabla 53).



**Tabla 53 Razón abandono escolar, Subred Centro Oriente, 2016**

Curso de vida / Razón de abandono escolar	3 Santa Fe	4 San Cristóbal	14 Los Mártires	15 Antonio Nariño	17 La Candelaria	18 Rafael Uribe Uribe	Total general
<b>Infancia (de 6 a 11 años )</b>			<b>3</b>	<b>1</b>	<b>1</b>	<b>1</b>	<b>6</b>
Una razón			3	1	1	1	6
<b>Adolescencia (de 12 a 17 años)</b>	<b>20</b>	<b>9</b>	<b>10</b>	<b>7</b>	<b>8</b>	<b>9</b>	<b>63</b>
Una razón	18	9	10	5	8	9	59
Dos o más razones	2			2			4
<b>Juventud (de 18 a 28 años)</b>	<b>55</b>	<b>21</b>	<b>25</b>	<b>22</b>	<b>33</b>	<b>5</b>	<b>161</b>
Una razón	54	20	25	21	33	4	157
Dos o más razones	1	1		1		1	4
<b>Total general</b>	<b>75</b>	<b>30</b>	<b>38</b>	<b>30</b>	<b>42</b>	<b>15</b>	<b>230</b>

Fuente: Base de datos espacio vivienda descargada el 06/02/2017.

La convivencia social y salud mental define los riesgos psicosociales de la población residente en la subred, se evidencia que el 99,46 % tienen una vulnerabilidad baja. Para el grupo de vulnerabilidad alta el 62,50 % corresponden a la localidad Los Mártires en la UPZ 102 La Sabana, dentro de las variables evaluadas se registra mayor cantidad de población en dificultades del estado de ánimo, inadecuado manejo de emociones y problemas de autoestima (ver Tabla 54).



**Tabla 54 Vulnerabilidad riesgo psicosociales, Subred Centro Oriente, 2016**

Localidad / UPZ	Vulnerabilidad alta	Vulnerabilidad baja	Vulnerabilidad media	Total general
<b>SANTA FE</b>	<b>2</b>	<b>1231</b>	<b>2</b>	<b>1235</b>
93 Las Nieves		228		228
95 Las Cruces	2	603	2	607
96 Lourdes		400		400
<b>SAN CRISTÓBAL</b>		<b>1781</b>	<b>4</b>	<b>1785</b>
32 San Blas		30		30
33 Sosiego		23		23
34 Veinte de Julio		34		34
50 La Gloria		1635	4	1639
51 Los Libertadores		59		59
<b>LOS MÁRTIRES</b>	<b>5</b>	<b>738</b>	<b>8</b>	<b>751</b>
102 La Sabana	5	732	8	745
37 Santa Isabel		6		6
<b>ANTONIO NARIÑO</b>		<b>507</b>		<b>507</b>
38 Restrepo		507		507
<b>LA CANDELARIA</b>	<b>1</b>	<b>508</b>	<b>6</b>	<b>515</b>
94 La Candelaria	1	508	6	515
<b>RAFAEL URIBE URIBE</b>		<b>755</b>	<b>2</b>	<b>757</b>
54 Marruecos		21		21
55 Diana Turbay		734	2	736
SD		1		1
<b>Total general</b>	<b>8</b>	<b>5521</b>	<b>22</b>	<b>5551</b>

Fuente: Base de datos espacio vivienda descargada el 06/02/2017.

Para las condiciones no transmisibles (condiciones crónicas) se verifica si la población presenta diagnóstico de obesidad, diabetes mellitus, enfermedad renal crónica, EPOC o alguna enfermedad crónica, se evidenció que del total de la población el 99,89 % presentan vulnerabilidad baja. Sin embargo, para el grupo de vulnerabilidad alta las tres personas presentan obesidad sin tratamiento, diabetes mellitus, enfermedad renal crónica y EPOC, adicionalmente una de esas personas presenta antecedente de cáncer el cual reside en la localidad Santa Fe UPZ 95 Las Cruces (ver Tabla 55).

**Tabla 55 Vulnerabilidad condiciones no transmisibles (crónicas), Subred Centro Oriente, 2016**

Localidad / UPZ	Vulnerabilidad alta	Vulnerabilidad baja	Vulnerabilidad media	Total general
<b>SANTA FE</b>	<b>2</b>	<b>1233</b>		<b>1235</b>
93 Las Nieves		228		228
95 Las Cruces	2	605		607
96 Lourdes		400		400
<b>SAN CRISTÓBAL</b>		<b>1783</b>	<b>2</b>	<b>1785</b>
32 San Blas		30		30
33 Sosiego		23		23
34 Veinte de Julio		34		34
50 La Gloria		1637	2	1639
51 Los Libertadores		59		59
<b>LOS MÁRTIRES</b>	<b>1</b>	<b>749</b>	<b>1</b>	<b>751</b>
102 La Sabana	1	743	1	745
37 Santa Isabel		6		6
<b>ANTONIO NARIÑO</b>		<b>507</b>		<b>507</b>
38 Restrepo		507		507
<b>LA CANDELARIA</b>		<b>515</b>		<b>515</b>
94 La Candelaria		515		515
<b>RAFAEL URIBE URIBE</b>		<b>757</b>		<b>757</b>
54 Marruecos		21		21
55 Diana Turbay		736		736
SD		1		1
<b>Total general</b>	<b>3</b>	<b>5545</b>	<b>3</b>	<b>5551</b>

Fuente: Base de datos espacio vivienda descargada el 06/02/2017.

Para las enfermedades transmisibles se encontraron dos personas, de las cuales una presenta tuberculosis y reside en la localidad Santa Fe y, la otra persona con antecedente de viaje a zona endémica y síntomas asociados a enfermedades transmitidas por vectores sin tratamiento el cual reside en la localidad San Cristóbal.

## 5.2.2 Espacio Trabajo

El accionar del espacio se ha centrado en la identificación y abordaje de menores trabajadores y UTI, los primeros residentes, principalmente, en la localidad Santa Fe, alrededor de La Candelaria, y de manera menos concentrada en San Cristóbal; mientras las segundas se ubican en el norte de Los Mártires, el sur de Santa Fe, la zona limítrofe entre Antonio Nariño y Rafael Uribe Uribe, y el borde occidental de San Cristóbal (ver Mapa 9).

**Mapa 9 Trabajo infantil y ubicación de las UTI, espacio laboral, Subred centro oriente, septiembre – noviembre 2016**

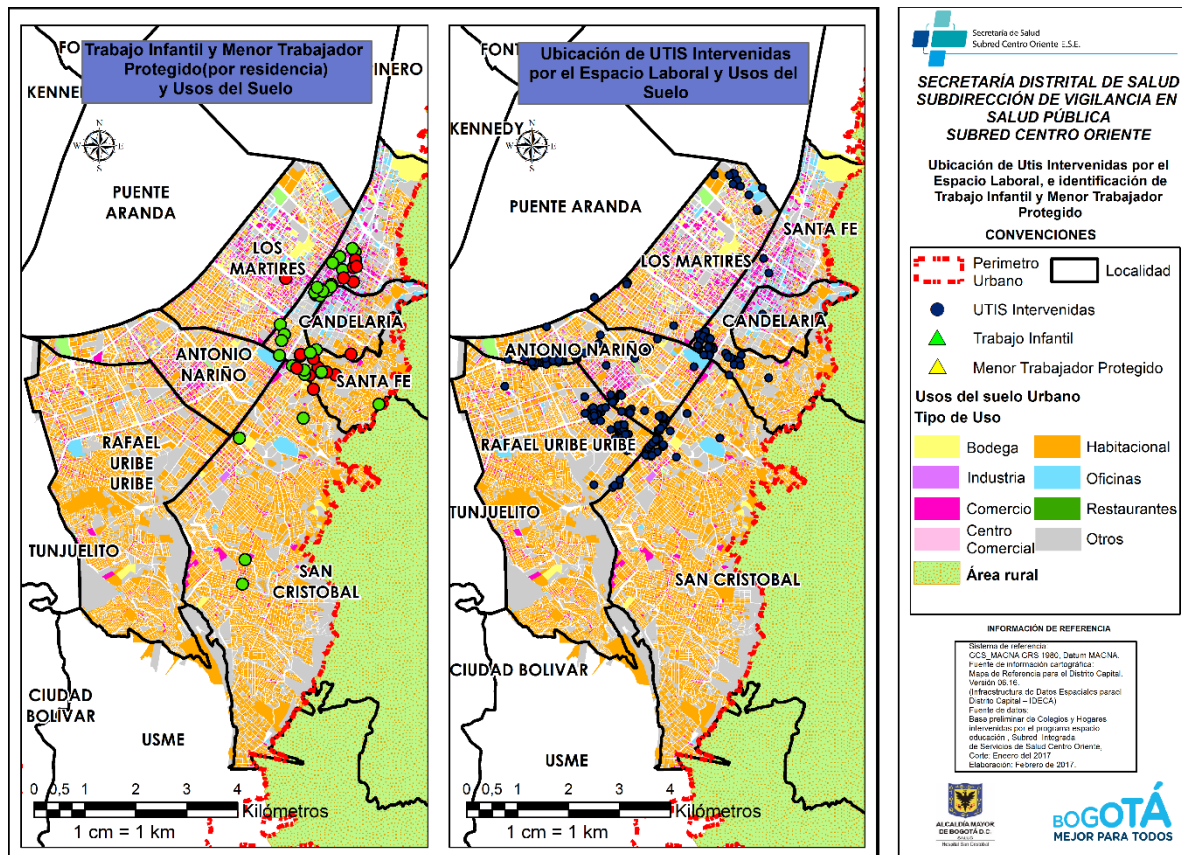

Fuente: Elaboración propia, equipo ACCVSYE a partir de base de datos espacio trabajo.

En lo que respecta a las metas del Plan Territorial de Salud, el espacio le apunta a las enunciadas a continuación:

**Meta número 28:** A 2020 el 70 % de los niños y niñas, trabajadores y trabajadoras identificados e intervenidos por el sector salud, serán canalizados efectivamente a los servicios de salud y sociales para su desvinculación del trabajo.

Durante el periodo septiembre a diciembre de 2016 se ha logrado la identificación de 215 menores y 291 adolescentes trabajadores distribuidos homogéneamente en las localidades de la subred centro oriente a los cuales se les ejecuto las acciones anteriormente enunciadas (ver Figura 19).

**Figura 19. Distribución niños y niñas trabajadores caracterizados, Subred Centro Oriente, septiembre – diciembre 2016**

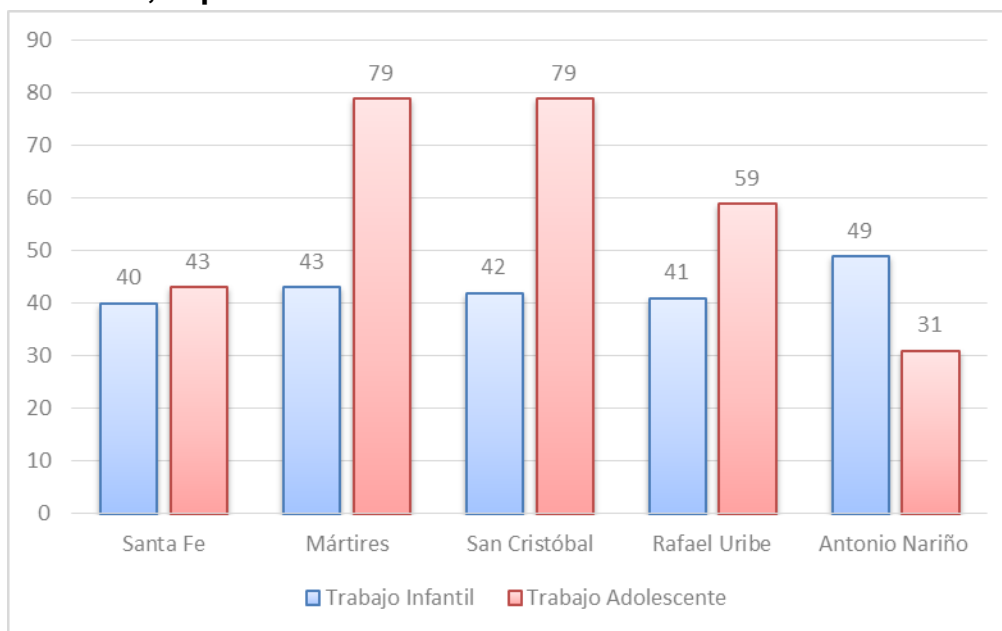

Fuente: Anexo 1, respuesta espacio trabajo. Enero/2017.

Durante la vigencia, hasta el mes de enero de 2017, no se contaba con el aplicativo de recepción de formularios ya que se estaba construyendo, motivo por el cual para realizar el análisis se contó con una base de 73 registros ingresados durante los meses de septiembre, octubre y noviembre. Según el reporte, el 50,6 % (n=37) son del sexo masculino y el 49,4 % (n=36) son de sexo femenino.

El 95,9 % (n=70) de los casos se identificaron en la localidad Santa Fe, 39 casos corresponden a la UPZ 93, 22 a la UPZ 95 y 6 a la UPZ 94. Solo el 4,1 % (n=3) corresponde a la localidad de San Cristóbal.

En cuanto a la seguridad social, el 56,2 % (n=41) de los menores trabajadores pertenece al régimen subsidiado, seguido del régimen contributivo con el 34,2 % (n=25) y el 5,5 % no se encontraba asegurados (n=4) (ver Figura 20).

**Figura 20. Distribución menores trabajadores caracterizados según SGSSS, Subred Centro Oriente, septiembre – noviembre 2016**

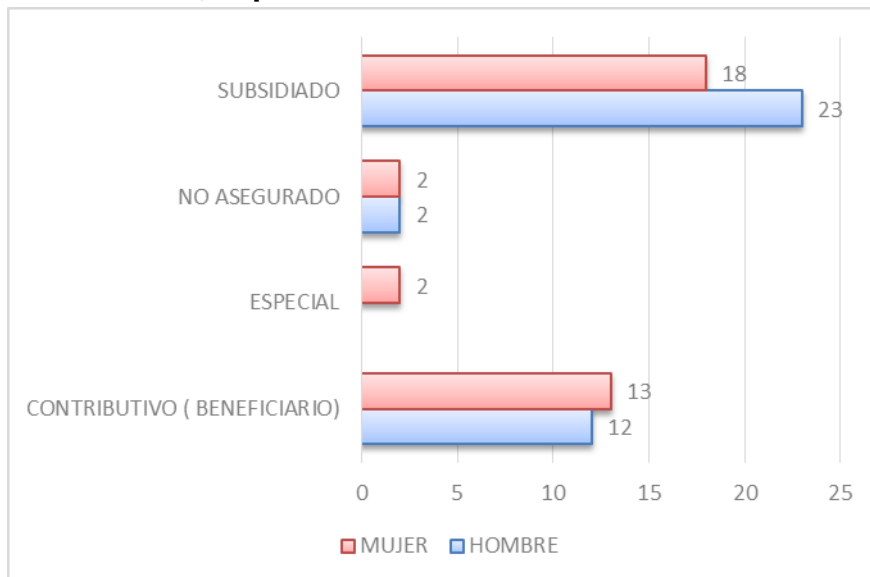

Fuente: Elaboración propia, equipo ACCVSyE a partir de base de datos suministrados por el espacio trabajo, fecha de corte enero de 2017.

El 56,16 % (n=41) de la población afirmó que trabajaba por participar en la actividad económica de la familia, el 17,81 % (n=13) trabajan por necesidad económica personal y el 17,81 % (n=13) por otras causas. Las funciones que reconocen los menores y adolescentes trabajadores son al apoyo, la atención, acompañamiento o ayuda en las ventas además del apoyo de las labores propias de la UTI (ver Figura 21).



**Figura 21. Distribución menores trabajadores según razón por la cual trabajan, Subred Centro Oriente, septiembre – noviembre 2016**

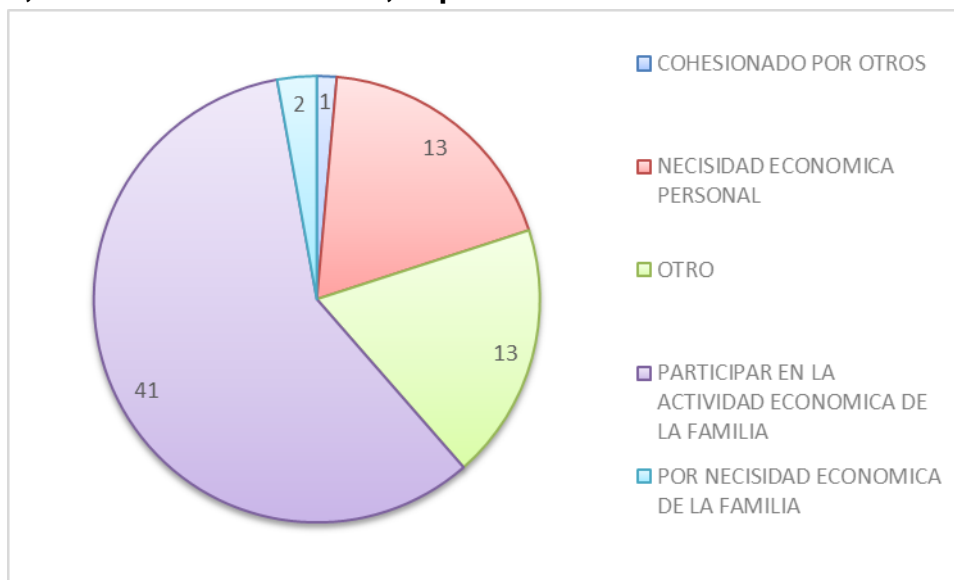

Fuente: Elaboración propia, equipo ACCVSYE a partir de base de datos suministrados por el espacio trabajo, fecha de corte enero de 2017.

Según el periodo en el cual se realizan las actividades de trabajo, el 31,51 % (n=23) es permanente, para el 30,14 % (n=22) es eventualmente, el 16,44 % (n=12) lo realiza en las vacaciones y el 13,70 % (n=10) lo realiza los fines de semana. En donde se realizan las actividades el 68,49 % (n=50) en la UTI y el 23,29 % (n=17) en la calle, estacionario o ambulante. El 69,86 % (n=51) inició a trabajar en el último año y el 56,16 % (n=41) recibe el pago en forma de dinero, mientras que el 35,62 % no recibe pago (n=26); solo 6,85 % recibe pago en especie la cual afirman es por alimentación o en vivienda.

En cuanto a la pertenencia étnica, el 6,8 % (n=5) se reconoce como afrodescendiente, el 1,4 % (n=1) indígena y palanquero; el 90,4 % (n=66) no se reconoce en ningún grupo étnico. Solo el 8,2 % (n=6) de los trabajadores menores y adolescentes son desplazados.

El 76,7 % (n=56) afirma que estudia, de los cuales el 61 % (n=45) ha cursado hasta séptimo grado de bachillerato, el 23,3 % (n=17) no lo realiza; dentro de este último grupo el 47,1 % (n=8) no estudia porque no le gusta, el 17,6 % (n=3) porque tiene que trabajar y el 17,6 % (n=3) porque necesita la vivienda.

**Meta número 29:** A 2020 el 100% de los trabajadores identificados por el sector salud en las unidades de trabajo tendrán implementada la estrategia de entornos laborales saludables.

Entre los meses de septiembre a diciembre de 2016 se han reconocido 884 UTIS, las cuales 218 corresponden a la localidad de Rafael Uribe Uribe, 218 a Antonio Nariño y la localidad Los Mártires cuenta con el menor número de registros (ver Figura 22).

**Figura 22. Distribución UTI caracterizadas, Subred Centro Oriente, septiembre – diciembre 2016**

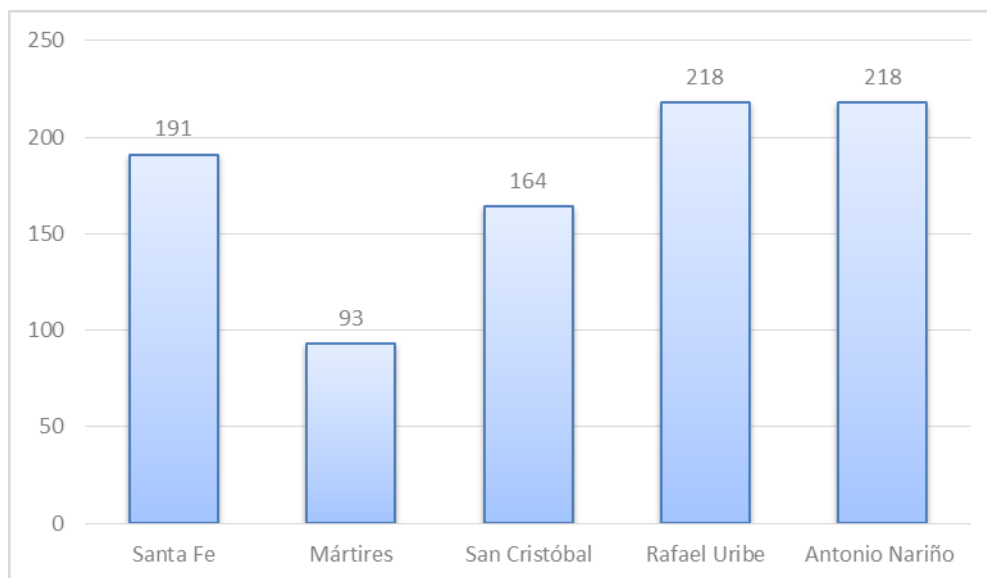

Fuente: Anexo 1, respuesta espacio trabajo.Enero/2017.

Durante la vigencia, hasta el mes de enero de 2017, no se contaba con el aplicativo de recepción de formularios ya que se estaba construyendo, motivo por el cual para realizar el análisis se contó con una base de 242 registros ingresados durante los meses de septiembre, octubre y noviembre de 2016.

La localidad que cuenta con el mayor número de UTIS reconocidas es Antonio Nariño la cual aporta el 31,82 %, seguido se encuentra con el 19,01 % (n=46) Rafael Uribe Uribe y con el 17,36 % (n=42) San Cristóbal. Del total de UTIS caracterizadas el 59,09 % (n=143) se encuentra registrada en la cámara de comercio.

El 73,5 % (n=178) trabaja seis días a la semana, el 19,83 % (n=48) trabaja siete días a la semana y el 4,96 % (n=12) solo trabaja cinco días a la semana. La jornada de trabajo en más del 90 % de las UTI es de seis de la mañana a cinco de la tarde.

Según el registro en total hay 63 actividades, las más frecuentes se relacionan a peluquerías o tratamiento de belleza (ver Figura 23).

**Figura 23. Actividad económica más frecuente de las UTI caracterizadas, Subred Centro Oriente, septiembre – diciembre 2016**

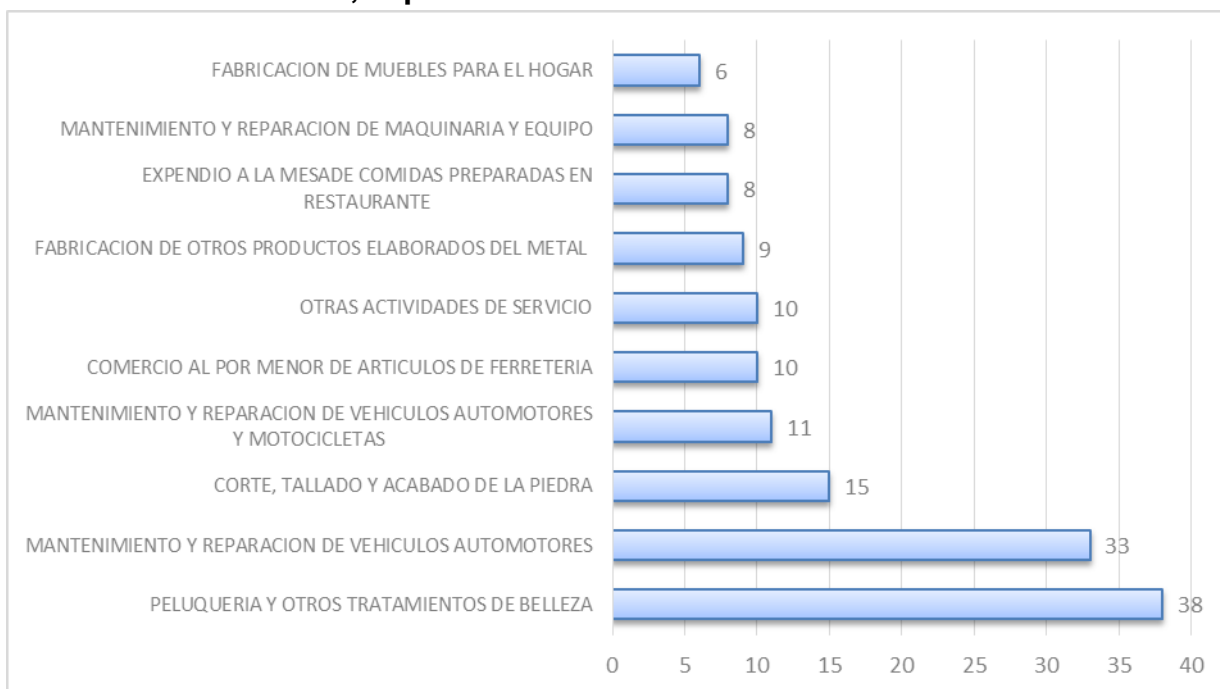

Fuente: Elaboración propia, equipo ACCVSyE a partir de base de datos suministrados por el espacio trabajo, fecha de corte enero de 2017.

La forma de pago para el 50 % de las UTI es al destajo, el 45,45 % es remuneración fija y el porcentaje restante tiene otra forma de pago no especificada.

Según el registro, en el 25,21 % (n=61) de las UTI ha ocurrido algún accidente laboral en los últimos seis meses, de los cuales el 54,02 % (n=47) corresponde a cortaduras seguido del 20,69 % (n=18) a golpes. Con respecto a las medias

tomadas el 46,00 % no realizó ninguna medida mientras que el 42 % se automedicó. Solo un 2 % (n=1) asistió a un centro de salud (ver Figura 24).

**Figura 24. Distribución accidentes laborales ocurridos en las UTI en los últimos seis meses, Subred Centro Oriente, 2016**

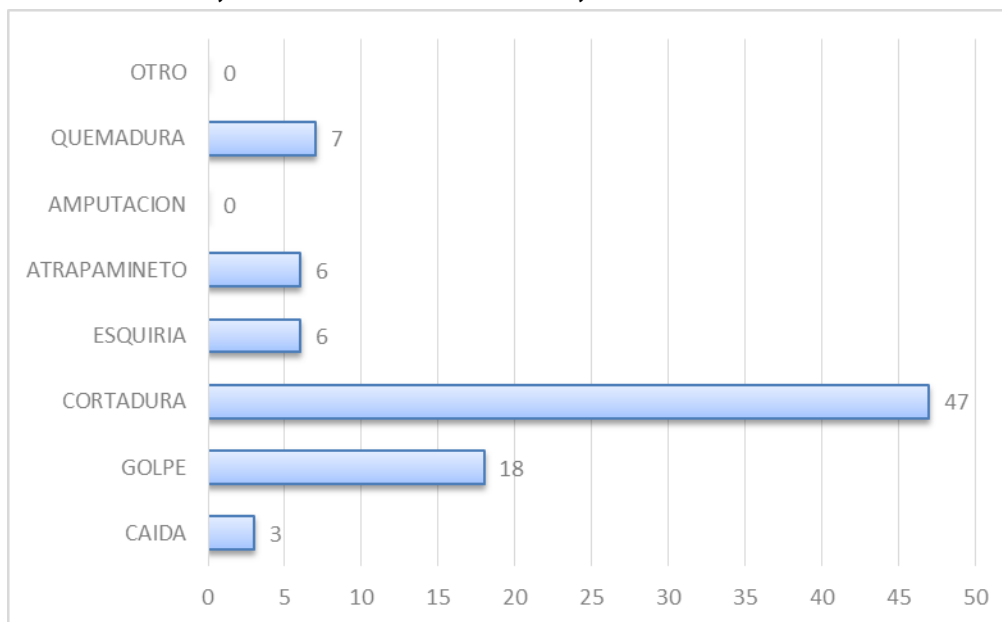

Fuente: Elaboración propia, equipo ACCVSyE a partir de base de datos suministrados por el espacio trabajo, fecha de corte enero de 2017.

Otro registro importante son los signos o síntomas de enfermedad laboral además de algún factor de riesgo, el 50 % (n=121) afirma tener alguna dolencia, de estos el 16,94 % (n=41%) de los trabajadores afirma que siente dolor en los huesos y articulaciones o músculos, el 16,53 % (n=40) refieren dolor de cabeza. Con respecto a factores de riesgo el 27,27 % (n=66) afirma que alguno de los trabajadores fuma en la UTI (ver Figura 25).

**Figura 25. Distribución signos y síntomas de enfermedad laboral, Subred Centro Oriente, 2016**

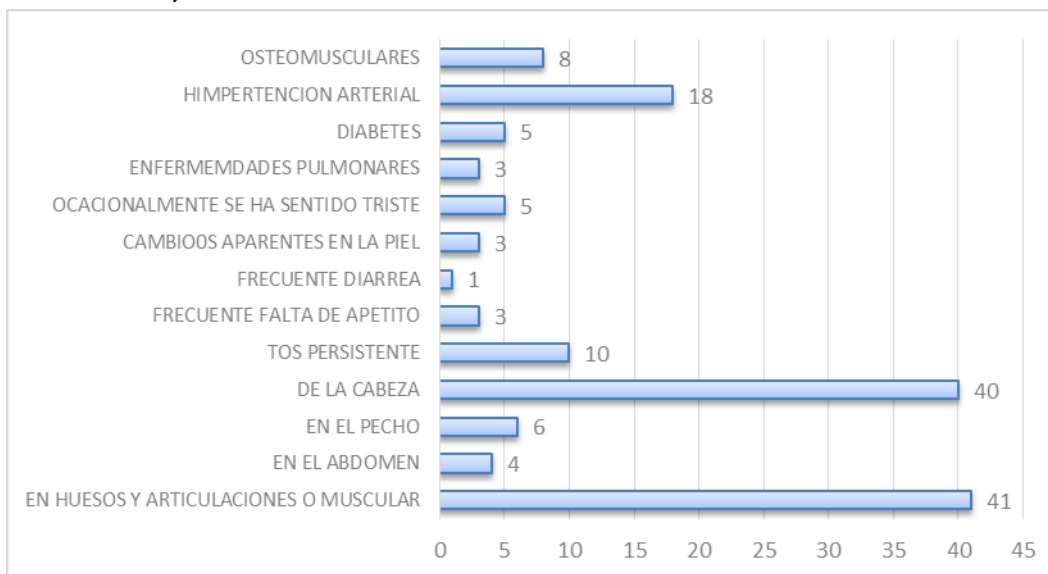

Fuente: Elaboración propia, equipo ACCVSyE a partir de base de datos suministrados por el espacio trabajo, fecha de corte enero de 2017.

### 5.2.3 Espacio Público

Las acciones desarrolladas por el espacio se realizan a partir de escenarios clasificados en cuatro categorías, a saber: centros de escucha, grupos de competencias, redes u organizaciones y grupos de constructores; los cuales, en su conjunto, abarcan las seis localidades y la mayoría de UPZ, salvo por la 91 – Sagrado Corazón de Santa Fe y 54 – Marruecos de Rafael Uribe Uribe, como se observa en el Mapa 10.

## Mapa 10. Ubicación escenarios de espacio público por componente, Subred Centro Oriente, septiembre – diciembre 2016

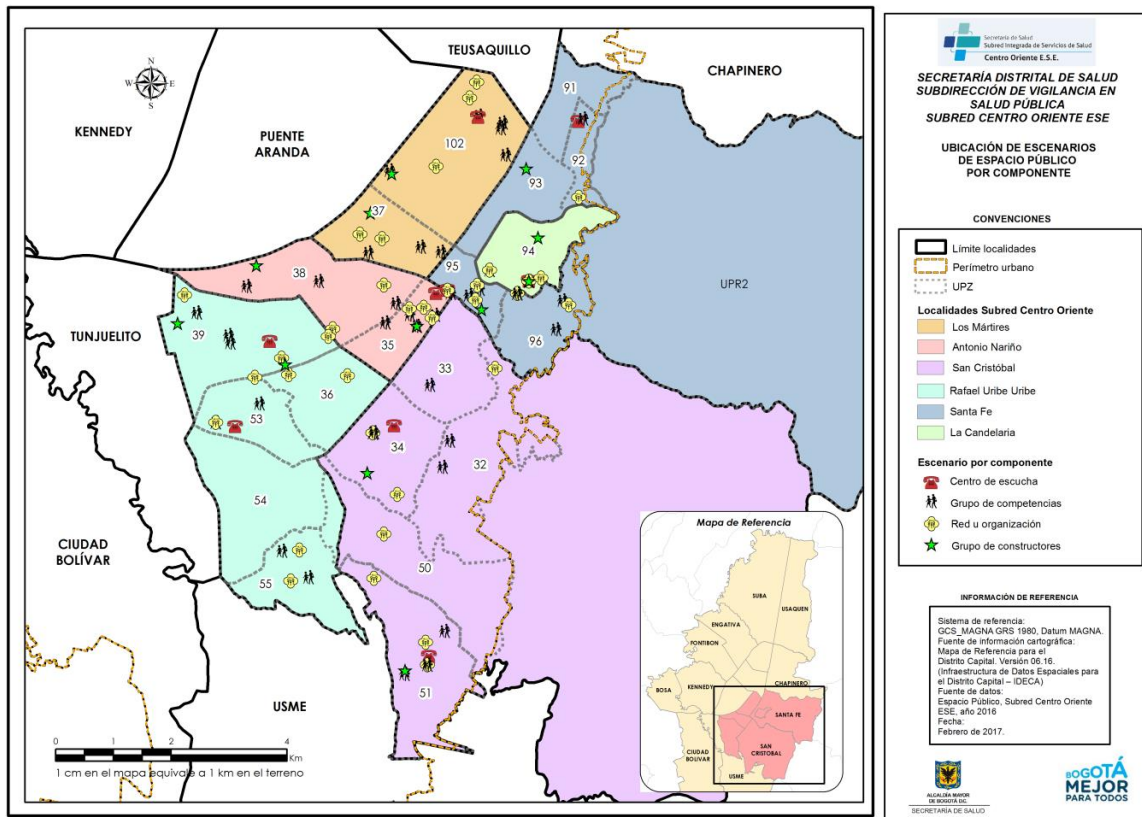

Fuente: Elaboración propia, equipo ACCVSYE a partir de base de datos espacio público.

Desde el espacio público se reconoce la salud en una perspectiva ampliada de calidad de vida y bienestar, en donde el accionar, establezca determinantes estructurales en distintas formas de convivencia, que se relacionen con el entorno e involucre diferentes actores, con el fin de plantear, alternativas de solución, frente a problemáticas que afecten el derecho de la comunidad, que habiten o comparten el espacio, teniendo en cuenta las metas establecidas que se derivan de las estrategias de impacto y generen posicionamiento a partir de ejercicios en la red Centro Oriente. Las diferentes acciones al seguimiento de las metas del plan de salud, evidencia que cada una de las localidades de la Red Centro Oriente, presentan dinámicas particulares en participación social, liderazgo, y en problemáticas sociales, frente a lo cual se desarrolló acciones itinerantes, y grupales al seguimiento de las mismas.

Diagonal 34 N° 5-43  
 Código postal: 110311  
 Tel.: 3444484  
 www.subredcentrooriente.gov.

*Estamos en período de transición*

**BOGOTÁ  
MEJOR  
PARA TODOS**

En la meta 1 (garantizar la atención y mejorar el acceso a los servicios a más de 1.500.000 habitantes de Bogotá D.C. con el nuevo modelo de atención integral), se realizaron 3.713 intervenciones, en las diferentes localidades que conforman la Subred, siendo Rafael Uribe la localidad con mayor número de personas intervenidas con 1.335, seguida de San Cristóbal con 947 (verTabla 56).

Entre las intervenciones dadas en esta meta se realizó:

- Identificación de factores de riesgo en el espacio público en relación a la generación y adquisición de enfermedades crónicas.
- Articulaciones de orden sectorial e intersectorial para la identificación y mitigación de los riesgos en los escenarios públicos.
- Realización de recorridos por las localidades con el fin de visibilizar las necesidades y prioridades reales de la comunidad.
- Acompañamiento, dialogo y retroalimentación a las diferentes acciones integradas que componen el espacio público en pro de generar acciones orientadas a la disminución de los riesgos en salud.
- Construcción de los indicadores y ficha metadato de las acciones del espacio público en articulación con los y las profesionales nivel de las subredes
- Construcción de los diagnósticos locales a partir de las tres prioridades: movilidad, establecimientos abiertos al público yrecreación; generando estrategias de movilidad saludable, promoviendo espacios de autocuidado para la buena salud mental y liderando procesos que permitan la adquisición de hábitos de vida saludable.
- Asistencia y participación en los espacios locales para la construcción de planes de trabajo que propicien el buen uso yrecreación; generando estrategias de movilidad saludable, promoviendo espacios de autocuidado para la buena salud mental y liderando procesos que permitan la adquisición de hábitos de vida saludable.
- Asistencia y participación en los espacios locales para la construcción de planes de trabajo que propicien el buen uso yapropiación del espacio público.
- Desarrollo de sesiones de los grupos de competencias ciudadanas y grupo RBC.
- Movilización de redes y organizaciones sociales
- Fortalecimientos de capacidades en prácticas de socio-cuidado, mutuo-cuidado y autocuidado.

- Desde el componente de salud para la diversidad étnica, se logra atender a la población teniendo en cuenta las prácticas ancestrales de salud afro e indígena.
- Estrategia específica en salud comunitaria para personas sexo-genero diversas con énfasis en personas LGBTI (asesorías en medicina, salud sexual y reproductiva, salud mental; tamizajes de VIH, condiciones crónicas y salud mental).

Por otra parte, en la meta 2 (reducir para el 2.020 la tasa de mortalidad asociada a condiciones crónicas a 15 por cada 100.000 menores de 70 años), se realizaron 4.014 intervenciones en la subred, siendo la localidad de Antonio Nariño la de mayor número de intervenciones con 2.076 personas intervenidas, seguida de Rafael Uribe Uribe con 978 y en tercer lugar Los Mártires con 540 (ver Tabla 56).

El seguimiento a esta meta, se establecieron grupos de base en donde se evidencia la participación de personas adultas y persona mayor, potencializando la cobertura en la población que presenta en su mayoría condiciones crónicas o se encuentra en riesgo de padecer este tipo de enfermedades, se adelantan sesiones de autocuidado desde el fortalecimiento del liderazgo (nutrición, salud oral, salud mental, actividad física, enfermedades crónicas y salud ambiental).

En cuanto meta 3 (aumentar el 30 % de cobertura en detección temprana de alteraciones relacionadas con condiciones crónicas: cardiovascular, diabetes, EPOC, cáncer), la subred efectuó 202 intervenciones, siendo la localidad de Los Mártires en la cual se realizaron actividades de sesiones en los dos grupos de autocuidado, fomentando la adquisición de hábitos de vida saludable, con el fin de mitigar el riesgo de padecer enfermedades crónicas y grupos de autocuidado para el fortalecimientos de habilidades para la vida.

Para la reducción a 2.020 en una quinta parte, el diferencial de las localidades en donde se concentra el 64,7% de la proporción de prevalencia de alteraciones en la salud relacionadas con trastorno de ansiedad, trastorno depresivo, trastorno afectivo bipolar, trastorno mental, enfermedad neuropsiquiatra y consumo problemático de alcohol (meta 5), la subred realizo 1.034 actividades de seguimiento, como resultado de la misma se realizaron acciones enfocadas a la reducción de daños asociados al consumo de SPA, con población mayor de 18 años y a pacientes menores de edad que acuden de forma voluntaria al CEMAI.



Posteriormente se realizó prevención, asesoría en la eliminación del consumo de SPA y activación de la ruta prioritaria a servicios de salud en EPS.

En cuanto a los procesos de intervención para la promoción de la salud mental a través de los grupos de competencias ciudadanas, se logró sensibilización frente a la importancia del fortalecimiento de habilidades para la vida y apropiación de hábitos a nivel integral. La localidad con mayor número de intervenciones se identificó a Los Mártires con 376, seguida de San Cristóbal 321 y Rafael Uribe Uribe con 151 (ver Tabla 56).

En la atención integral en salud como medida de reparación a 7.200 personas víctimas del conflicto (meta 6), la Subred intervino a 212 personas que corresponden a la localidad de Rafael Uribe Uribe, se realizó asistencia y participación en las mesas de víctimas, así mismo articulación intersectorial y sectorial para socializar estrategias de intervención psicosocial, realización de jornadas de intercambio y dialogo de saberes y abordaje sicosocial a víctimas de conflicto armado desde un enfoque diferencial y acción sin daño.

En la reducción al 26 % de exceso de peso en la población de cinco a 17 años en el distrito a 2.020 (meta 9), se generó espacios de sensibilización a partir de acciones IEC, con las cuales se busca aumentar las prácticas de actividad física y promover adecuados hábitos alimenticios.

Posteriormente, en cuanto a la reducción al 2.020 en una tercera parte el diferencial entre localidades de la tasa de mortalidad perinatal (meta 13), la subred desarrolla sesiones sobre la atención temprana de embarazos, métodos de planificación sexual y reproductiva (ejemplo de ello es la jornada de prevención de embarazo en adolescentes).

En disminuir a 2.020 la tasa específica de fecundidad en mujeres menores de 19 años en 6% (meta 14), la subred realizó construcción de formatos y fichas metodológicas que aborden las diferentes IEC comunitarias dirigidas a las mujeres e intervención en asesoría a mujeres para disminuir la tasa de fecundidad.

Por otra parte en cuanto a la reducción al 2.020 de transmisión materna infantil de VIH a menos de dos casos por año (meta 15), la subred aborda a mujeres como

equipo poblacional a partir de las acciones del equipo de salud plena (ver Tabla 56).

En el seguimiento a la meta 17 (reducción en el 20% el diferencial que ocurre en las localidades donde se concentra el 70% de la morbilidad por trasmisibles), la Subred en general socializa en los grupos acciones de autocuidado, acciones preventivas para la adquisición de hábitos de vida saludable en el marco de las diferentes festividades, específicamente en la manipulación e ingesta de alimentos y bebidas alcohólicas, con el fin de prevenir eventos trasmisibles que afecten la salud pública (ver Tabla 56).

En la realización de acciones encaminadas a disminuir el porcentaje de abortos ilegales a 2020 meta (31), la subred enfatiza en las diferentes formas de autocuidado y reconocimiento de los derechos sexuales y derechos reproductivos desde la autoestima, brindando elementos conceptuales y prácticos con el fin de promover el autocuidado, en relación a la salud sexual y reproductiva en el marco de los derechos sexuales y reproductivos aclarando dudas y construyendo colectivamente aprendizajes sobre métodos anticonceptivos. Así mismo, se brinda información básica sobre VIH y SIDA con el fin de favorecer o propiciar reflexión en torno a la construcción de herramientas de responsabilidad y prevención. Por otra parte se realiza acciones de información, socializando la estrategia distrital Mujeres y Masculinidades alternativas.

Se realiza acercamiento a instituciones de orden local y zona centro a fin de socializar la Estrategia de Salud Plena para las Mujeres y Masculinidades como alternativas en los espacios o instancias, permitiendo informar las rutas de acceso y asesoría de psicología en orientación para la Interrupción Voluntaria del Embarazo y Violencias en la Subred Centro Oriente, las cuales se realiza de acuerdo a dinámicas institucionales y de interés. Por último se realiza articulación interinstitucional para la gestión y activación de rutas, abordando a la localidad de Rafael Uribe Uribe con 54 personas intervenidas.

Por último, en la meta 33 se pretende que al 2020 el 100 % de las unidades comando den respuesta al 100% de las urgencias y emergencias en Salud Pública notificadas en el Distrito capital, la subred genero acciones sectoriales de uso y apropiación para el fomento de la salud en el espacio público en donde se

activaron rutas en riesgo de salud pública, en general se realizaron 286 intervenciones (ver Tabla 56).

**Tabla 56. Caracterización respuesta Espacio Público, Subred Centro Oriente, 2016**

META	ACCIONES	LOCALIDAD	POBLACION INTERVENIDA
1	Acción Integradora 1: Control de Factores de Riesgo En Salud en el Espacio público	Santafé	422
		San Cristóbal	947
		Los Mártires	568
		Antonio Nariño	0
		La Candelaria	441
		Rafael Uribe	1.335
2	Acción Integrada 1: Control de Factores de Riesgo En Salud en el Espacio público	Santa Fe	248
		San Cristóbal	278
		Los Mártires	540
		Antonio Nariño	2076
		La Candelaria	208
		Rafael Uribe	912
3	Acción integrada 2: Acciones sectoriales de uso y apropiación para el fomento de la salud en el espacio público	Santa Fe	0
		San Cristóbal	0
		Los Mártires	202
		Antonio Nariño	0
		La Candelaria	0
		Rafael Uribe	0
5	Acción integrada 2: Acciones sectoriales de uso y apropiación para el fomento de la salud en el espacio público. Acción integrada 3: Comunidades promotoras y protectoras de la salud.	Santa Fe	120
		San Cristóbal	321
		Los Mártires	376
		Antonio Nariño	0
		La Candelaria	66
		Rafael Uribe	151
6	Acción integrada 3: Comunidades promotoras y protectoras de la salud.	Santa Fe	0
		San Cristóbal	0
		Los Mártires	0
		Antonio Nariño	0
		La Candelaria	0
		Rafael Uribe	2112
3	Acción integrada 3: Comunidades promotoras y protectoras de la salud equipo poblacional salud plena para la mujer	Santa Fe	0
		San Cristóbal	0
		Los Mártires	0
		Antonio Nariño	0
		La Candelaria	0
		Rafael Uribe	54
33	Acción integrada 2: Acciones sectoriales de uso y apropiación para el fomento de la salud en el espacio público.	Subred Centro Oriente	266

Fuente: Espacio Vivienda, Subred Centro Oriente.

## 5.2.4 Espacio Educación

Las intervenciones del espacio se centran en instituciones educativas, ubicadas en las seis localidades de cobertura de la Subred, y en hogares comunitarios de Bienestar Familiar concentrados al sur de San Cristóbal, el norte de Rafael Uribe Uribe, el límite sur entre La Candelaria y Santa Fe, y a lo largo de Los Mártires (ver Mapa 11).

**Mapa 11. Ubicación colegios y hogares intervenidos por espacio educación, Subred Centro Oriente, septiembre 2016 a enero 2017**

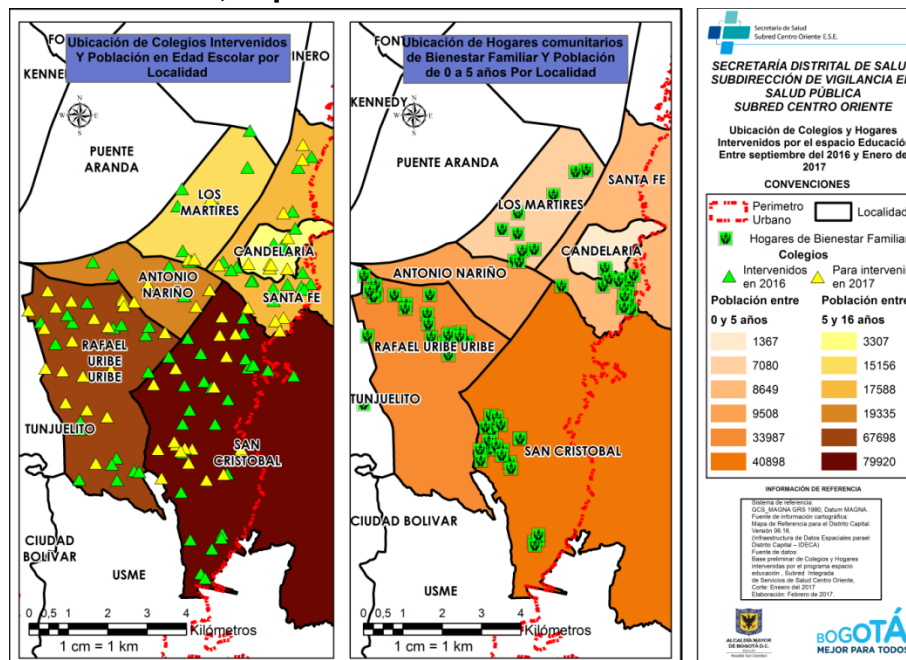

Fuente: Elaboración propia, equipo ACCVSYE, a partir de base de datos espacio educación.

La Subred Centro Oriente en el espacio de educación tiene como objetivo desarrollar y/o fortalecer capacidades en docentes, estudiantes y padres de familia para la conformación de grupos gestores o promotores para la convivencia, que sean multiplicadores y puedan impactar en el proyecto educativo institucional, de esta manera se está dando cumplimiento a las metas de gobierno de:

- 1. Garantizar la atención y mejorar el acceso a los servicios a más de 1.500.000 habitantes de Bogotá D.C. con el nuevo modelo de atención integral:** para el periodo comprendido de septiembre a diciembre de 2016 en la Subred Centro oriente se realizaron 46 reuniones en 32 instituciones con 165

asistentes, según lo reportado por la coordinación del espacio en la matriz 1186 (ver Tabla 57).

**Tabla 57. Reporte meta de gobierno 1, Subred Centro Oriente, septiembre – diciembre 2016**

Localidad	Reuniones intersectoriales	Instituciones	Asistentes
Santa Fe	6	3	21
San Cristóbal	6	3	16
Los Mártires	6	3	32
La Candelaria	3	3	21
Antonio Nariño	4	2	6
Rafael Uribe Uribe	21	18	69
<b>TOTAL</b>	<b>46</b>	<b>32</b>	<b>165</b>

Fuente: Reporte espacio educación.

En la localidad San Cristóbal se acordó realizar una apertura y desarrollo de acciones de SINTONIZARTE en una asociación con 24 hogares comunitarios.

**2. Reducir para 2.020 la tasa de mortalidad asociada a condiciones crónicas a 15 por cada 100.000 menores de 70 años:** En la Subred Centro Oriente para el periodo septiembre a diciembre 2016 no se canalizaron personas identificadas con factores de riesgo en las acciones desarrolladas en los espacios de vida cotidiana, para la detección de condiciones crónicas e inicio de la ruta integral de atención en salud y a servicios sociales, en articulación intersectorial.

**3. Aumentar al 30% la cobertura en detección temprana de alteraciones relacionadas con condiciones crónicas (cardiovascular, diabetes, EPOC, cáncer):** En la subred Centro Oriente en el periodo comprendido entre septiembre a diciembre 2016 se desarrolló la acción integradora SINTONIZARTE a través de la estrategia DISFRUTARTE, se desarrollaron Círculos conversaciones en las Instituciones Educativas Distritales, acciones encaminadas a la promoción de hábitos de vida saludables y a la detección de riesgos relacionados con condiciones crónicas actividades para dar cumplimiento a esta meta distrital así:

En la localidad Santa Fe se desarrolló balance con padres de familia de cuatro Instituciones Educativas Distritales, acciones encaminadas a la promoción de

hábitos de vida saludables y a la detección de riesgos relacionados con condiciones crónicas. En el desarrollo de esta metodología se tiene una cobertura de 17 padres y madres y dos estudiantes.

Desde la localidad San Cristóbal en el periodo comprendido entre a través de la estrategia DISFRUTARTE se desarrollaron 108 Círculos conversaciones en 27 Instituciones Educativas Distritales. En el desarrollo de esta metodología se tiene una cobertura de 270 docentes, padres y madres y 37 estudiantes.

En la localidad Los Mártires se realizó balance con docentes de seis IEDs con una cobertura de 37 personas.

La localidad Antonio Nariño a través de la estrategia DISFRUTARTE se desarrollaron 16 Círculos conversaciones en cuatro Instituciones Educativas Distritales. En el desarrollo de esta metodología se tiene una cobertura de 317 personas entre docentes, padres, madres y estudiantes.

En la localidad La Candelaria se desarrolló balance con docentes de familia de tres Instituciones Educativas Distritales. En el desarrollo de esta metodología se tiene una cobertura de 17 padres y madres y dos estudiantes.

La localidad Rafael Uribe Uribe a través de la estrategia DISFRUTARTE se desarrollaron 56 Círculos conversaciones en 14 Instituciones Educativas Distritales. En el desarrollo de esta metodología se tiene una cobertura de 428 personas entre docentes, padres, madres y estudiantes.

**4. Aumentar en un 15% las personas que tienen prácticas adecuadas de cuidado y autocuidado en Salud Oral:** En la subred Centro Oriente se ha desarrollado la acción integradora Sintonizarte en el periodo comprendido entre septiembre a diciembre de 2016, a través de ésta estrategia se realizaron actividades desde las diferentes localidades:

En la localidad Santafé se realizaron nueve Círculos conversacionales a docentes con la participación de 45 profesores, nueve Círculos conversacionales a padres de familia con la participación de 38 personas y 18 círculos conversacionales con escolares donde participaron 318 estudiantes.

En la localidad San Cristóbal se lleva un acumulado de 27 Círculos conversacionales a docentes con la participación de 270 profesores, 54 círculos conversacionales con escolares en los que han participado 507 estudiantes.

En la localidad Los Mártires se lleva un acumulado de 12 Círculos conversacionales a docentes con la participación de 51 profesores, 12 círculos conversacionales a padres de familia con la participación de 69 personas y 12 círculos conversacionales con escolares en los que han participado 330 estudiantes.

En la localidad Antonio Nariño se lleva un acumulado de cuatro Círculos conversacionales a docentes con la participación de 16 profesores, cuatro círculos conversacionales a padres de familia con la participación de ocho personas y 12 círculos conversacionales con escolares en los que han participado 126 estudiantes.

La localidad La Candelaria se lleva un acumulado de tres Círculos conversacionales a docentes con la participación de 29 profesores, tres círculos conversacionales a padres de familia y estudiantes con la participación de 17 padres y 133 estudiantes y nueve círculos conversacionales con escolares, en los que han participado 69 estudiantes.

Desde la localidad Rafael Uribe Uribe se lleva un acumulado de 28 Círculos conversacionales a docentes con la participación de 48 profesores, 28 círculos conversacionales a padres de familia con la participación de 48 personas y 42 círculos conversacionales con escolares en los que han participado 351 estudiantes.

**5. Reducir a 2.020, en una quinta parte, el diferencial de las localidades en donde se concentra el 64,7% de la proporción de prevalencia de alteraciones en la salud relacionadas con trastorno de ansiedad, trastorno depresivo, trastorno afectivo bipolar, trastorno mental, enfermedad neuropsiquiátrica y consumo problemático de alcohol:** En la subred Centro Oriente se desarrolló la acción integradora Sintonizarte que para el mes de diciembre a través de la estrategia Acompañarte se desarrollaron Círculos conversaciones en Instituciones Educativas Distritales a través de los cuales emergen relatos dominantes y

emergentes que permiten identificar determinantes sociales relacionados con la salud mental.

Desde la localidad Santa Fe en el desarrollo de esta metodología aporta al levantamiento de información para el diseño e implementación de la estrategia de información, educación y comunicación en salud mental. Se desarrolló el balance con padres de cinco IED con una cobertura de 19 padres.

Desde la localidad San Cristóbal se desarrollaron 108 Círculos conversaciones en 27 Instituciones Educativas Distritales, en el desarrollo de esta metodología se tiene una cobertura de 443 participantes entre docentes, padres, madres y estudiantes.

En la localidad de Los Mártires se desarrolló el balance con docentes de nueve IED con una cobertura de 37 docentes.

En la localidad Antonio Nariño se desarrollaron 16 Círculos conversaciones en 4 Instituciones Educativas Distritales. En el desarrollo de esta metodología se tiene una cobertura de 317 participantes entre docentes, padres, madres y estudiantes.

En la localidad La Candelaria se desarrolló el balance con docentes de cinco IED con una cobertura de 10 docentes.

En la localidad Rafael Uribe Uribe se desarrollaron 56 Círculos conversaciones en 14 Instituciones Educativas Distritales. En el desarrollo de esta metodología se tiene una cobertura de 546 participantes entre docentes, padres, madres y estudiantes.

## **6. A 2.020 mejorar en un 60% las pautas de crianza y protección hacia la infancia y adolescencia captada en los espacios educativos y de vivienda:**

En la Subred Centro Oriente se desarrolló la acción integradora SINTONIZARTE en el periodo comprendido entre septiembre a diciembre de 2016, se desarrollaron actividades para el cumplimiento de esta meta en las diferentes localidades que conforman la subred frente al fortalecimiento de pautas de crianza y protección hacia la infancia y adolescencia y/o grupos conversacionales con la estrategia AIEPI en hogares comunitarios frente a pautas de crianza.



Desde la localidad Santa Fe se realizaron 24 grupos conversacionales en 24 hogares comunitarios para un abordaje total de 208 padres de familia y 24 madres y un grupo conversacional con la estrategia AIEPI en un módulo de los desarrollados en los hogares comunitarios frente a pautas de crianza.

En la localidad San Cristóbal se desarrollaron cuatro grupos conversacionales en 24 hogares comunitarios y cuatro grupos conversacionales con la estrategia AIEPI en 24 hogares comunitarios frente a pautas de crianza.

En la localidad Los Mártires se desarrollaron dos grupos conversacionales en 24 hogares comunitarios para un abordaje total de 136 padres de familia y 32 madres comunitarias y tres grupos conversacionales con la estrategia AIEPI en tres módulos de los desarrollados en los hogares comunitarios.

En la localidad Antonio Nariño para esta localidad no se adelantan acciones dado que la concertación con centro zonal y las dos asociaciones que cubren los 24 hogares abordados se encuentran en la localidad Rafael Uribe Uribe.

En la localidad La Candelaria no se realiza el abordaje de padres de familia ni hogares comunitarios frente al fortalecimiento de pautas de crianza y protección hacia la infancia y adolescencia.

En la localidad Rafael Uribe Uribe se desarrollaron 24 grupos conversacionales en 24 hogares comunitarios frente al fortalecimiento de pautas de crianza y protección hacia la infancia y adolescencia y seis grupos conversacionales con la estrategia AIEPI en hogares comunitarios frente a pautas de crianza.

**7. Reducir al 26% el exceso de peso en la población de cinco a 17 años en el distrito a 2.020:** En la Subred Centro Oriente se desarrolló la acción integradora SINTONIZARTE que para el periodo de septiembre a diciembre de 2016 a través de la estrategia DISFRUTARTE se realizaron actividades desde cada una de las localidades para dar cumplimiento a esta meta así:

Desde la localidad Santa Fe se desarrollaron 36 Círculos conversacionales en nueve Instituciones Educativas, contando con la participación de 49 docentes, 58 padres y madres y 48 estudiantes.

Desde la localidad San Cristóbal se desarrollaron 36 Círculos conversaciones en 18 Instituciones Educativas contando con la participación de 729 personas entre docentes, padres, madres y estudiantes.

En la localidad Los Mártires se desarrollaron 24 Círculos conversaciones en seis Instituciones Educativas contando con la participación de 44 docentes 69 padres y madres y 330 estudiantes.

En la localidad Antonio Nariño se desarrollaron 16 Círculos conversaciones en cuatro Instituciones Educativas contando con la participación de 317 personas entre docentes, padres, madres y estudiantes.

En la localidad La Candelaria se desarrollaron 12 Círculos conversaciones en tres Instituciones Educativas contando con la participación de 12 docentes, 24 padres y madres y 102 estudiantes.

En la localidad Rafael Uribe Uribe se desarrollaron 56 Círculos conversaciones en 14 Instituciones Educativas contando con la participación de 390 personas entre docentes, padres, madres y estudiantes.

**8. Erradicar la mortalidad por desnutrición como causa básica en menores de cinco años a 2.020:** En la Subred Centro Oriente en el periodo comprendido entre septiembre a diciembre de 2016 se realizó la implementación de estrategias para la promoción de la alimentación saludable y complementaria en las diferentes localidades de la Subred Centro Oriente.

Desde la localidad Santa Fese realizó en 24 Hogares comunitarios contando con la participación de 208 padres y madres, 336 niños y niñas y 24 madres comunitarias.

En la localidad San Cristóbal se realizó en 24 Hogares comunitarios la implementación de estrategias para la promoción de la alimentación saludable y complementaria contando con la participación de 126 padres, madres y niños y niñas y 23 madres comunitarias.

En la localidad Los Mártires se realizó en 24 Hogares comunitarios contando con la participación de 136 padres y madres, 336 niños y niñas y 32 madres comunitarias en el curso AIEPI.

En la localidad Antonio Nariño para esta localidad no se adelantan acciones dado que la concertación con centro zonal y las dos asociaciones que cubren los 24 hogares abordados se encuentran en la localidad Rafael Uribe Uribe.

En la localidad La Candelaria no se realizaron actividades para implementación de estrategias para la promoción de la alimentación saludable y complementaria.

En la localidad Rafael Uribe Uribe se realizó con 24 Hogares comunitarios implementación de estrategias para la promoción de la alimentación saludable y complementaria contando con la participación de 24 madres comunitarias y 45 padres y madres.

**9. Incrementar a 2.020 a cuatro meses la lactancia materna exclusiva, en los menores de seis meses:** En la Subred Centro Oriente en el periodo comprendido entre septiembre a diciembre de 2016 se implementaron estrategias para la promoción de la lactancia materna en los diferentes Hogares comunitarios de las localidades de la Subred Centro Oriente así:

Desde la localidad Santa Fe se contó con la participación de 201 padres y madres y 24 madres comunitarias.

En la localidad Los Mártires se contó con la participación de 136 padres y madres y 32 madres comunitarias.

En la localidad Antonio Nariño no se adelantan acciones dado que la concertación con centro zonal y las dos asociaciones que cubren los 24 hogares abordados se encuentran en la localidad Rafael Uribe Uribe.

En la localidad La Candelaria no se realizaron actividades para la promoción de la lactancia materna.

En la localidad Rafael Uribe Uribe en 24 Hogares comunitarios se implementaron estrategias para la promoción de la lactancia materna contando con la participación de 247 padres y madres y 24 madres comunitarias.

**10. A 2.020, reducir en 50% el diferencial que ocurre en las localidades en donde se concentra el 70% de los casos de la mortalidad materna:** En la Subred Centro Oriente en el periodo comprendido entre septiembre a diciembre de 2016 en los Hogares comunitarios se implementaron iniciativas comunitarias para la protección durante la gestación y del recién nacido con énfasis en identificación de signos y síntomas de alarma, adherencia al control prenatal en cada una de las localidades de la subred así:

Desde la localidad Santa Fe se contó con la participación de 201 padres y madres y 24 madres comunitarias.

En la localidad San Cristóbal en 24 Hogares comunitarios se implementaron estrategias para la promoción de la lactancia materna contando con la participación de 126 padres y madres y 23 madres comunitarias.

En la localidad Los Mártires y La Candelaira no se adelantan acciones comunitarias para la protección durante la gestación y del recién nacido con énfasis en identificación de signos y síntomas de alarma, adherencia al control prenatal.

En la localidad Antonio Nariño no se adelantan acciones dado que la concertación con centro zonal y las dos asociaciones que cubren los 24 hogares abordados se encuentran en la localidad Rafael Uribe Uribe.

Desde la localidad Rafael Uribe Uribe en 24 Hogares comunitarios se contó con la participación de 24 madres comunitarias.

**11. A 2.020 reducir en una tercera parte el diferencial entre localidades de la tasa de mortalidad perinatal:** En la Subred Centro en el periodo comprendido entre septiembre a diciembre de 2016 se canalizaron a servicios de salud desde la localidad Rafael Uribe Uribe a cinco mujeres gestantes sin control prenatal para iniciar ruta de atención integral.

## 5.3 CONCLUSIONES

### 5.3.1 Espacio Vivienda

En el espacio vivienda se identificaron a nivel general como oportunidades para avanzar hacia las metas propuestas, las acciones que habilita el modelo de atención primaria en salud actual para identificar y priorizar familias con las que se fortalezca de manera diferencial la promoción de hábitos de vida saludable, la detección de riesgos relacionados con condiciones crónicas, salud mental y desnutrición en menores de cinco años.

Además son habilitadas algunas acciones integrales con enfoque familiar como por ejemplo la realización de tamizaje de salud oral brindando educación e información para fortalecer las prácticas saludables; estrategias lúdico pedagógicas en las mujeres gestantes y su red familiar con el fin de educar sobre signos y síntomas de riesgo para su embarazo, importancia de la adherencia a controles prenatales y fortalecer la lactancia materna exclusiva hasta los seis meses y complementaria hasta los dos años; fortalecimiento en acciones de promoción y prevención en derechos sexuales y reproductivos relacionadas con métodos de planificación familiar y la reducción del riesgo de adquirir enfermedades de transmisión sexual; información sobre signos de alarma para EDA y ERA en menores de cinco años. De ser necesaria, se realiza la debida activación de ruta o notificación.

Como limitantes para conseguir los objetivos de cada meta relacionada con las enfermedades crónicas se reconoció la inoportunidad en citas médicas y la desinformación del usuario sobre el diagnóstico y el proceso del tratamiento.

Con relación a la salud oral también se han determinados problemas frente a la eficiente asignación de citas y la exigibilidad de los derechos de los usuarios, así como la práctica inadecuada de hábitos en higiene bucodental.

El desconocimiento de los riesgos psicosociales derivados del consumo de SPA, ha derivado en falta de interés para acceder a los tratamientos psicoterapéuticos. En vista del limitado tiempo de intervención dispuesto por el programa de “Cuidado para la Salud Familiar” se hace necesario aumentar el acceso o bien la generación de programas de orientación de pautas de crianza adecuadas.

Para las metas que involucran la seguridad alimentaria, se presentan como una barrera las inadecuadas prácticas de alimentación permitiendo con ello un alto consumo de alimentos con elevado contenido energético y bajo valor nutricional.

Aun se perciben barreras para que los usuarios accedan a citas de planificación familiar en donde se limiten los riesgos para las mujeres gestantes y los menores. En el lineamiento se ha tenido en cuenta la importancia de brindar educación a los adolescentes sobre derechos sexuales y reproductivos con los que cuenta cada ciudadano.

### **5.3.2 Espacio Trabajo**

Para dar cumplimiento a la meta de implementar en el 100 % de las UTI, la estrategia de entornos laborales saludables, resulta una oportunidad valiosa la articulación entre los perfiles de técnicos ocupacionales, trabajo social, especialista en salud ocupacional y psicología, para el abordaje de las UTI lo cual fortalece la intervención generando acciones de mejora complementarias en cada establecimiento.

Así mismo, es beneficiosa la oportunidad de fortalecer en las UTI la prevención de riesgos laborales y la identificación, seguimiento y garantía del derecho de niños, niñas y adolescentes que se encuentren dentro del ambiente del trabajo informal como actores directos o indirectos.

### **5.3.3 Espacio Público**

Desde el espacio público se evidenció que cada una de las localidades presentan dinámicas particulares en participación social, liderazgo, y en las problemáticas sociales más frecuentes frente a lo cual el talento humano de cada componente ha contribuido con el desarrollo de las acciones itinerantes y grupales.

### **5.3.4 Espacio Educación**

El análisis de la respuesta se enfoca en las oportunidades y amenazas que se observan frente a las metas establecidas en la matriz 1186, de esa manera, el siguiente apartado da cuenta de lo siguiente:

## Meta 1

Se cuenta con oportunidades externas como la disponibilidad de la institución y la estructura puesta para la incorporación de iniciativas en salud pública que mejoren los ambientes escolares, a partir del trabajo en transformación cultural, dado a que permite incidir en la práctica docente. Del mismo modo se encuentra que las estrategias en implementación al interior de las instituciones han servido para promover la resolución pacífica de conflictos a partir del trabajo articulado con los padres de familia de estos estudiantes.

El espacio educación ha contribuido a los procesos de mejoramiento de los entornos físicos de las instituciones para que sean mayormente favorables hacia la salud de su comunidad. Sin embargo se espera generar y fortalecer la capacidad de respuesta en las instituciones para la atención a eventos de interés en salud a partir del proceso de activación de rutas, considerando la implementación de políticas públicas para la atención a la primera infancia que favorecen el trabajo intersectorial. De este último se rescata la articulación intersectorial con ICBF a partir de la gestión con los centros zonales y la disponibilidad de las madres comunitarias para el desarrollo de las intervenciones.

En cuanto a las debilidades de esta meta se encuentran factores que determinan de la continuidad del proceso entre las que se cuenta la falta de disposición de la comunidad educativa y la no adherencia de la comunidad educativa a las iniciativas trabajadas durante la presencia del equipo en la institución. En ese orden de ideas se observa poca respuesta de los actores sectoriales e intersectoriales al seguimiento de estos eventos, no corresponsabilidad de los padres de familia y la propia comunidad educativa.

Por otra parte se resalta la ausencia de disposición de políticas escolares hacia la promoción de la convivencia y la debilidad en el seguimiento del ICBF y concretamente la zonal de los aspectos a mejorar por parte de las madres comunitarias en cada una de sus unidades de servicio. A nivel interno es importante considerar la falta de sostenibilidad de las acciones en el tiempo que impiden la continuidad del proceso con los grupos abordados.

### **Meta 2 y 3**

Las oportunidades de esta meta cuentan con la existencia de unas políticas escolares que dan cuenta de un proyecto educativo institucional que a partir de la incidencia en los proyectos pedagógicos, permitirá la inserción de temas de salud en el quehacer pedagógico de los docentes y líderes de la comunidad educativa.

Frente a las debilidades está la falta de adherencia de la comunidad educativa a algunos programas implementados por parte del sector salud; igualmente se encuentra que los docentes abordados en las sesiones de transformación cultural no llevan reproducen la estrategia ni en el aula ni con otros líderes de la comunidad educativa.

### **Meta 4**

Esta meta apunta a las acciones estipuladas para asegurar la salud oral; así las oportunidades dan cuenta de las acciones que han permitido la inserción de temas de salud oral en aula como hábito cotidiano y en el quehacer pedagógico de los docentes y líderes de la comunidad educativa; también se destaca la adecuación de espacios físicos favorables para la realización del cepillado.

Las debilidades son similares a las anteriores pues no se identifica la adherencia de la comunidad educativa ni de las madres comunitarias; poca cobertura en los colegios de todas las localidades de injerencia de la subred; la falta de incorporación de prácticas favorables a la salud oral en el aula y con otros líderes de la comunidad educativa por parte de los docentes abordados en las sesiones de transformación cultural.

### **Meta 5**

Las oportunidades de esta meta intentan contribuir a la implementación de estrategias en implementación de entornos seguros en la comunidad educativa, favoreciendo el desarrollo de políticas escolares favorables en salud mental. Igualmente se cuenta con disponibilidad de los padres de familia adscritos a los hogares de bienestar para el trabajo en su núcleo familiar, liderazgo de la madre comunitaria y su rol en la comunidad.

No obstante no hay continuidad del proceso con los grupos abordados ni se cuenta con suficiente disposición de políticas escolares hacia la promoción de la convivencia.



### **Meta 6**

La ejecución de las acciones realizadas para esta meta ha permitido el fortalecimiento de la familia como red primaria, el compromiso de los padres de familia y el potenciamiento del papel de la madre comunitaria como agente educativo para darle continuidad a la estrategia; sin embargo aún falta adherencia de los padres de familia.

### **Meta 7**

La implementación de políticas escolares y el proyecto educativo institucional ha permitido incidir en temas de salud en el quehacer pedagógico de los docentes y líderes de la comunidad educativa.

### **Meta 8**

Para completar esta meta se espera poder implementar estrategias tendientes a generar espacios favorables para la salud infantil en cada hogar, así como dar continuidad y sostenibilidad del proceso a partir de los requerimientos y seguimiento del ICBF.

### **Meta 9**

La disponibilidad de las madres comunitarias ha permitido contar con herramientas y agentes educativos para promover en su comunidad la lactancia materna como práctica saludable. No se cuenta en los hogares con población menor de seis meses, por tanto se trabaja en el desarrollo de competencias en la madre comunitaria como agente educativo en su comunidad.

### **Meta 10**

Al igual que en la meta anterior, se cuenta con la disponibilidad de la madre comunitaria como agente educativo para identificar madres gestantes en su comunidad y ser red de soporte social a esta población, sin embargo no hay suficiente reconocimiento de su rol en su comunidad.

### **Meta 11**

La disponibilidad de la madre comunitaria ha permitido identificar madres gestantes en su comunidad y ser red de soporte social a esta población, activando rutas desde su rol a mujeres que puedan identificarse sin control prenatal, sin embargo no hay suficiente reconocimiento de su rol en su comunidad.

### **Meta 12**

Las estrategias implementadas por las instituciones favorecedoras de políticas escolares en prevención del embarazo adolescente, logran la efectividad del talento humano del espacio educación, lo que aunado a la disponibilidad de la comunidad educativa y el liderazgo de los equipos de orientación dan cuenta del cumplimiento de esta meta.

### **Meta 13 a 18**

Estas metas se enfocan en la prevención del embarazo adolescente, para ello se cuenta con estrategias implementadas por las instituciones favorecedoras de políticas escolares enfocadas en prevención del embarazo adolescente. Sin embargo, se requiere mayor continuidad en el tiempo para desarrollar dichas acciones.

### **Meta 20 y 21**

Relacionado con lo anterior esta meta cuenta con estrategias implementadas por las instituciones favorecedoras de políticas escolares en promoción de los derechos sexuales y reproductivos, la disponibilidad de la comunidad educativa y el liderazgo de los equipos de orientación. Aunque aún falta disposición de la comunidad educativa, la continuidad de las acciones en el tiempo y el reconocimiento de las rutas de atención; es importante mencionar que ello se traduce en el déficit en los proyectos pedagógicos relacionados con los proyectos de educación sexual.

### **Meta 23**

Esta meta cuenta con el reconocimiento del Decreto 2287 del 12 de agosto de 2003, la adherencia de la madre comunitaria al proceso y el liderazgo y rol dentro de su comunidad.



ALCALDÍA MAYOR  
DE BOGOTÁ D.C.  
SALUD  
Subred Integrada de Servicios  
de Salud Centro Oriente E.S.E.

Diagonal 34 N° 5-43  
Código postal: 110311  
Tel.: 3444484  
[www.subredcentrooriente.gov](http://www.subredcentrooriente.gov)

*Estamos en período de transición*

**BOGOTÁ**  
**MEJOR**  
**PARA TODOS**



ALCALDÍA MAYOR  
DE BOGOTÁ D.C.  
SALUD  
Subred Integrada de Servicios  
de Salud Centro Oriente E.S.E.

## 6 ANEXOS

### Anexo 1. Indicadores de Estructura Demográfica por UPZ, Subred Centro Oriente, años 2005, 2010 y 2015

Orden	UPZ	Índice Demográfico	Año 2005	Año 2010	Año 2015	Variación	Compara
1	UPZ 091-Sagrado Corazón	Poblacion total	6.068	5.840	5.553	-8,5%	0,49%
2	UPZ 091-Sagrado Corazón	Poblacion Masculina	3.002	2.931	2.824	-5,9%	0,51%
3	UPZ 091-Sagrado Corazón	Poblacion femenina	3.066	2.909	2.729	-11,0%	0,48%
4	UPZ 091-Sagrado Corazón	Relación hombres:mujer	98,00	101,00	103	5,1%	1,05
5	UPZ 091-Sagrado Corazón	Razón niños:mujer	14	12	11	-18,0%	0,37
6	UPZ 091-Sagrado Corazón	Indice de infancia	14	12	10	-26,2%	0,42
7	UPZ 091-Sagrado Corazón	Indice de juventud	30	25	19	-36,3%	0,76
8	UPZ 091-Sagrado Corazón	Indice de vejez	13	17	21	56,6%	1,72
9	UPZ 091-Sagrado Corazón	Indice de envejecimiento	97	140	206	112,2%	4,06
10	UPZ 091-Sagrado Corazón	Indicedemografico de dependencia	29,85	29,72	32,06	7,4%	0,69
11	UPZ 091-Sagrado Corazón	Indice de dependencia infantil	17,72	15,30	13,29	-25,0%	0,38
12	UPZ 091-Sagrado Corazón	Indice de dependencia mayores	12,13	14,42	18,76	54,6%	1,58
13	UPZ 091-Sagrado Corazón	Indice de Friz	68,49	53,00	42,14	-38,5%	0,37
14	UPZ 092-La Macarena	Poblacion total	14.551	14.297	13.946	-4,2%	1,24%
15	UPZ 092-La Macarena	Poblacion Masculina	7.076	7.038	6.938	-2,0%	1,25%
16	UPZ 092-La Macarena	Poblacion femenina	7.475	7.259	7.008	-6,2%	1,23%
17	UPZ 092-La Macarena	Relación hombres:mujer	95,00	97,00	99	4,2%	1,01
18	UPZ 092-La Macarena	Razón niños:mujer	25	23	22	-11,1%	0,73
19	UPZ 092-La Macarena	Indice de infancia	21	19	18	-16,4%	0,75
20	UPZ 092-La Macarena	Indice de juventud	29	26	23	-21,1%	0,91
21	UPZ 092-La Macarena	Indice de vejez	11	13	16	37,3%	1,29

Diagonal 34 N° 5-43  
Código postal: 110311  
Tel.: 3444484  
www.subredcentrooriente.gov.

*Estamos en período de transición*

**BOGOTÁ**  
**MEJOR**  
**PARA TODOS**



ALCALDÍA MAYOR  
DE BOGOTÁ D.C.  
SALUD  
Subred Integrada de Servicios  
de Salud Centro Oriente E.S.E.

Orden	UPZ	Índice Demográfico	Año 2005	Año 2010	Año 2015	Variación	Compara
22	UPZ 092-La Macarena	Indice de envejecimiento	53	67	88	64,3%	1,73
23	UPZ 092-La Macarena	Indicedemografico de dependencia	41,44	39,69	39,66	-4,3%	0,85
24	UPZ 092-La Macarena	Indice de dependencia infantil	30,01	27,18	24,76	-17,5%	0,71
25	UPZ 092-La Macarena	Indice de dependencia mayores	11,43	12,51	14,89	30,3%	1,25
26	UPZ 092-La Macarena	Indice de Friz	104,16	91,73	80,28	-22,9%	0,70
27	UPZ 093-Las Nieves	Poblacion total	14.063	13.707	13.252	-5,8%	1,18%
28	UPZ 093-Las Nieves	Poblacion Masculina	7.610	7.486	7.310	-3,9%	1,32%
29	UPZ 093-Las Nieves	Poblacion femenina	6.453	6.221	5.942	-7,9%	1,05%
30	UPZ 093-Las Nieves	Relación hombres:mujer	118,00	120,00	123	4,2%	1,26
31	UPZ 093-Las Nieves	Razón niños:mujer	20	19	17	-13,0%	0,58
32	UPZ 093-Las Nieves	Indice de infancia	16	15	13	-18,9%	0,56
33	UPZ 093-Las Nieves	Indice de juventud	28	23	18	-35,5%	0,73
34	UPZ 093-Las Nieves	Indice de vejez	12	16	20	59,8%	1,65
35	UPZ 093-Las Nieves	Indice de envejecimiento	76	104	150	97,0%	2,95
36	UPZ 093-Las Nieves	Indicedemografico de dependencia	33,68	34,04	36,52	8,4%	0,78
37	UPZ 093-Las Nieves	Indice de dependencia infantil	21,89	20,04	18,13	-17,2%	0,52
38	UPZ 093-Las Nieves	Indice de dependencia mayores	11,79	14,00	18,39	56,0%	1,55
39	UPZ 093-Las Nieves	Indice de Friz	75,97	65,25	57,76	-24,0%	0,50
40	UPZ 095-Las Cruces	Poblacion total	22.828	23.361	23.806	4,3%	2,12%
41	UPZ 095-Las Cruces	Poblacion Masculina	11.448	11.865	12.257	7,1%	2,21%
42	UPZ 095-Las Cruces	Poblacion femenina	11.380	11.496	11.549	1,5%	2,03%
43	UPZ 095-Las Cruces	Relación hombres:mujer	101,00	103,00	106	5,0%	1,08
44	UPZ 095-Las Cruces	Razón niños:mujer	33	30	29	-10,3%	0,98
45	UPZ 095-Las Cruces	Indice de infancia	27	24	22	-19,5%	0,92

Diagonal 34 N° 5-43  
Código postal: 110311  
Tel.: 3444484  
www.subredcentrooriente.gov.

*Estamos en período de transición*

**BOGOTÁ**  
**MEJOR**  
**PARA TODOS**



ALCALDÍA MAYOR  
DE BOGOTÁ D.C.  
SALUD  
Subred Integrada de Servicios  
de Salud Centro Oriente E.S.E.

Orden	UPZ	Índice Demográfico	Año 2005	Año 2010	Año 2015	Variación	Compara
46	UPZ 095-Las Cruces	Indice de juventud	26	25	24	-7,6%	0,97
47	UPZ 095-Las Cruces	Indice de vejez	11	13	15	43,9%	1,27
48	UPZ 095-Las Cruces	Indice de envejecimiento	39	52	70	78,8%	1,38
49	UPZ 095-Las Cruces	Indicedemografico de dependencia	53,00	49,65	48,42	-8,7%	1,04
50	UPZ 095-Las Cruces	Indice de dependencia infantil	41,51	36,27	32,39	-22,0%	0,93
51	UPZ 095-Las Cruces	Indice de dependencia mayores	11,49	13,39	16,02	39,4%	1,35
52	UPZ 095-Las Cruces	Indice de Friz	132,53	122,13	113,06	-14,7%	0,98
53	UPZ 096-Lourdes	Poblacion total	45.724	46.478	46.999	2,8%	4,19%
54	UPZ 096-Lourdes	Poblacion Masculina	22.355	22.554	22.691	1,5%	4,09%
55	UPZ 096-Lourdes	Poblacion femenina	23.369	23.924	24.308	4,0%	4,28%
56	UPZ 096-Lourdes	Relación hombres:mujer	96,00	94,00	93	-3,1%	0,95
57	UPZ 096-Lourdes	Razón niños:mujer	40	37	37	-9,0%	1,24
58	UPZ 096-Lourdes	Indice de infancia	33	30	28	-16,8%	1,17
59	UPZ 096-Lourdes	Indice de juventud	28	28	28	1,2%	1,12
60	UPZ 096-Lourdes	Indice de vejez	8	9	10	35,2%	0,86
61	UPZ 096-Lourdes	Indice de envejecimiento	23	29	37	62,4%	0,73
62	UPZ 096-Lourdes	Indicedemografico de dependencia	63,40	57,18	54,11	-14,7%	1,16
63	UPZ 096-Lourdes	Indice de dependencia infantil	54,73	47,41	42,96	-21,5%	1,23
64	UPZ 096-Lourdes	Indice de dependencia mayores	8,67	9,78	11,15	28,5%	0,94
65	UPZ 096-Lourdes	Indice de Friz	177,40	163,95	153,29	-13,6%	1,33
66	UPZ 032-San Blas	Poblacion total	93.403	95.652	96.813	3,7%	8,62%
67	UPZ 032-San Blas	Poblacion Masculina	45.617	46.854	47.598	4,3%	8,58%
68	UPZ 032-San Blas	Poblacion femenina	47.786	48.798	49.215	3,0%	8,66%
69	UPZ 032-San Blas	Relación hombres:mujer	95,00	96,00	97	2,1%	0,99

Diagonal 34 N° 5-43  
Código postal: 110311  
Tel.: 3444484  
www.subredcentrooriente.gov.

*Estamos en período de transición*

**BOGOTÁ**  
**MEJOR**  
**PARA TODOS**



ALCALDÍA MAYOR  
DE BOGOTÁ D.C.  
SALUD  
Subred Integrada de Servicios  
de Salud Centro Oriente E.S.E.

Orden	UPZ	Índice Demográfico	Año 2005	Año 2010	Año 2015	Variación	Compara
70	UPZ 032-San Blas	Razón niños:mujer	34	32	32	-6,5%	1,07
71	UPZ 032-San Blas	Índice de infancia	31	28	26	-15,4%	1,11
72	UPZ 032-San Blas	Índice de juventud	28	27	26	-6,4%	1,04
73	UPZ 032-San Blas	Índice de vejez	7	8	10	38,4%	0,81
74	UPZ 032-San Blas	Índice de envejecimiento	23	29	37	63,5%	0,73
75	UPZ 032-San Blas	Índice demográfico de dependencia	56,00	51,01	48,74	-13,0%	1,04
76	UPZ 032-San Blas	Índice de dependencia infantil	48,64	42,86	39,25	-19,3%	1,13
77	UPZ 032-San Blas	Índice de dependencia mayores	7,36	8,16	9,49	28,9%	0,80
78	UPZ 032-San Blas	Índice de Friz	152,00	138,93	127,35	-16,2%	1,11
79	UPZ 033-Sosiego	Población total	45.129	47.149	48.626	7,7%	4,33%
80	UPZ 033-Sosiego	Población Masculina	21.841	22.984	23.888	9,4%	4,31%
81	UPZ 033-Sosiego	Población femenina	23.288	24.165	24.738	6,2%	4,35%
82	UPZ 033-Sosiego	Relación hombres:mujer	94,00	95,00	97	3,2%	0,99
83	UPZ 033-Sosiego	Razón niños:mujer	27	26	25	-5,8%	0,86
84	UPZ 033-Sosiego	Índice de infancia	25	23	22	-13,0%	0,92
85	UPZ 033-Sosiego	Índice de juventud	27	25	23	-13,3%	0,93
86	UPZ 033-Sosiego	Índice de vejez	9	10	12	33,8%	0,98
87	UPZ 033-Sosiego	Índice de envejecimiento	35	43	54	53,8%	1,06
88	UPZ 033-Sosiego	Índice demográfico de dependencia	45,32	42,86	42,03	-7,3%	0,90
89	UPZ 033-Sosiego	Índice de dependencia infantil	36,63	33,53	31,17	-14,9%	0,89
90	UPZ 033-Sosiego	Índice de dependencia mayores	8,69	9,33	10,86	25,0%	0,92
91	UPZ 033-Sosiego	Índice de Friz	113,71	104,60	96,21	-15,4%	0,84
92	UPZ 034-Veinte De Julio	Población total	95.800	91.464	86.351	-9,9%	7,69%
93	UPZ 034-Veinte De Julio	Población Masculina	46.316	44.312	41.948	-9,4%	7,57%

Diagonal 34 N° 5-43  
Código postal: 110311  
Tel.: 3444484  
www.subredcentrooriente.gov.

*Estamos en período de transición*

**BOGOTÁ**  
**MEJOR**  
**PARA TODOS**



ALCALDÍA MAYOR  
DE BOGOTÁ D.C.  
SALUD  
Subred Integrada de Servicios  
de Salud Centro Oriente E.S.E.

Orden	UPZ	Índice Demográfico	Año 2005	Año 2010	Año 2015	Variación	Compara
94	UPZ 034-Veinte De Julio	Poblacion femenina	49.484	47.152	44.403	-10,3%	7,81%
95	UPZ 034-Veinte De Julio	Relación hombres:mujer	94,00	94,00	94	0,0%	0,96
96	UPZ 034-Veinte De Julio	Razón niños:mujer	32	30	29	-7,9%	0,98
97	UPZ 034-Veinte De Julio	Indice de infancia	29	26	24	-15,7%	1,01
98	UPZ 034-Veinte De Julio	Indice de juventud	27	26	24	-9,7%	0,98
99	UPZ 034-Veinte De Julio	Indice de vejez	8	10	12	45,6%	1,00
100	UPZ 034-Veinte De Julio	Indice de envejecimiento	29	38	50	72,8%	0,99
101	UPZ 034-Veinte De Julio	Indicedemografico de dependencia	52,27	48,62	47,21	-9,7%	1,01
102	UPZ 034-Veinte De Julio	Indice de dependencia infantil	43,50	38,90	35,43	-18,5%	1,02
103	UPZ 034-Veinte De Julio	Indice de dependencia mayores	8,77	9,73	11,77	34,2%	0,99
104	UPZ 034-Veinte De Julio	Indice de Friz	134,24	124,99	116,38	-13,3%	1,01
105	UPZ 050-La Gloria	Poblacion total	103.320	101.969	99.331	-3,9%	8,85%
106	UPZ 050-La Gloria	Poblacion Masculina	50.151	49.462	48.219	-3,9%	8,70%
107	UPZ 050-La Gloria	Poblacion femenina	53.169	52.507	51.112	-3,9%	8,99%
108	UPZ 050-La Gloria	Relación hombres:mujer	94,00	94,00	94	0,0%	0,96
109	UPZ 050-La Gloria	Razón niños:mujer	38	35	34	-10,5%	1,13
110	UPZ 050-La Gloria	Indice de infancia	32	29	27	-14,8%	1,15
111	UPZ 050-La Gloria	Indice de juventud	27	26	25	-9,2%	1,00
112	UPZ 050-La Gloria	Indice de vejez	7	9	11	48,7%	0,91
113	UPZ 050-La Gloria	Indice de envejecimiento	23	30	40	74,5%	0,79
114	UPZ 050-La Gloria	Indicedemografico de dependencia	58,46	54,91	53,21	-9,0%	1,14
115	UPZ 050-La Gloria	Indice de dependencia infantil	50,73	45,55	41,81	-17,6%	1,20
116	UPZ 050-La Gloria	Indice de dependencia mayores	7,73	9,35	11,40	47,6%	0,96
117	UPZ 050-La Gloria	Indice de Friz	157,80	142,26	130,19	-17,5%	1,13

Diagonal 34 N° 5-43  
Código postal: 110311  
Tel.: 3444484  
www.subredcentrooriente.gov.

*Estamos en período de transición*

**BOGOTÁ**  
**MEJOR**  
PARA TODOS





ALCALDÍA MAYOR  
DE BOGOTÁ D.C.  
SALUD  
Subred Integrada de Servicios  
de Salud Centro Oriente E.S.E.

Orden	UPZ	Índice Demográfico	Año 2005	Año 2010	Año 2015	Variación	Compara
118	UPZ 051-Los Libertadores	Poblacion total	71.932	73.747	74.694	3,8%	6,65%
119	UPZ 051-Los Libertadores	Poblacion Masculina	35.215	36.106	36.617	4,0%	6,60%
120	UPZ 051-Los Libertadores	Poblacion femenina	36.717	37.641	38.077	3,7%	6,70%
121	UPZ 051-Los Libertadores	Relación hombres:mujer	96,00	96,00	96	0,0%	0,98
122	UPZ 051-Los Libertadores	Razón niños:mujer	38	36	35	-7,8%	1,18
123	UPZ 051-Los Libertadores	Indice de infancia	34	30	28	-16,9%	1,18
124	UPZ 051-Los Libertadores	Indice de juventud	27	27	26	-3,6%	1,06
125	UPZ 051-Los Libertadores	Indice de vejez	6	8	9	58,8%	0,78
126	UPZ 051-Los Libertadores	Indice de envejecimiento	17	25	33	91,1%	0,66
127	UPZ 051-Los Libertadores	Indicedemografico de dependencia	60,25	54,35	52,10	-13,5%	1,11
128	UPZ 051-Los Libertadores	Indice de dependencia infantil	54,32	46,92	42,82	-21,2%	1,23
129	UPZ 051-Los Libertadores	Indice de dependencia mayores	5,93	7,43	9,28	56,4%	0,78
130	UPZ 051-Los Libertadores	Indice de Friz	170,34	153,69	139,35	-18,2%	1,21
131	UPZ 037-Santa Isabel	Poblacion total	44.596	45.210	45.583	2,2%	4,06%
132	UPZ 037-Santa Isabel	Poblacion Masculina	21.221	21.590	21.859	3,0%	3,94%
133	UPZ 037-Santa Isabel	Poblacion femenina	23.375	23.620	23.724	1,5%	4,17%
134	UPZ 037-Santa Isabel	Relación hombres:mujer	91,00	91,00	92	1,1%	0,94
135	UPZ 037-Santa Isabel	Razón niños:mujer	25	24	24	-4,2%	0,82
136	UPZ 037-Santa Isabel	Indice de infancia	23	20	19	-16,4%	0,79
137	UPZ 037-Santa Isabel	Indice de juventud	27	26	24	-9,9%	0,98
138	UPZ 037-Santa Isabel	Indice de vejez	12	13	15	30,3%	1,25
139	UPZ 037-Santa Isabel	Indice de envejecimiento	51	64	80	55,8%	1,57
140	UPZ 037-Santa Isabel	Indicedemografico de dependencia	44,10	41,28	40,64	-7,8%	0,87
141	UPZ 037-Santa Isabel	Indice de dependencia infantil	32,55	28,93	26,56	-18,4%	0,76

Diagonal 34 N° 5-43  
Código postal: 110311  
Tel.: 3444484  
www.subredcentrooriente.gov.

*Estamos en período de transición*

**BOGOTÁ**  
**MEJOR**  
**PARA TODOS**



ALCALDÍA MAYOR  
DE BOGOTÁ D.C.  
SALUD  
Subred Integrada de Servicios  
de Salud Centro Oriente E.S.E.

Orden	UPZ	Índice Demográfico	Año 2005	Año 2010	Año 2015	Variación	Compara
142	UPZ 037-Santa Isabel	Índice de dependencia mayores	11,54	12,35	14,08	22,0%	1,19
143	UPZ 037-Santa Isabel	Índice de Friz	108,41	101,12	96,00	-11,4%	0,84
144	UPZ 102-La Sabana	Poblacion total	51.270	52.401	53.175	3,7%	4,74%
145	UPZ 102-La Sabana	Poblacion Masculina	26.013	27.090	27.981	7,6%	5,05%
146	UPZ 102-La Sabana	Poblacion femenina	25.257	25.311	25.194	-0,2%	4,43%
147	UPZ 102-La Sabana	Relación hombres:mujer	103,00	107,00	111	7,8%	1,13
148	UPZ 102-La Sabana	Razón niños:mujer	29	27	26	-7,8%	0,89
149	UPZ 102-La Sabana	Índice de infancia	24	21	19	-19,9%	0,79
150	UPZ 102-La Sabana	Índice de juventud	29	27	25	-12,7%	1,00
151	UPZ 102-La Sabana	Índice de vejez	10	12	15	47,4%	1,24
152	UPZ 102-La Sabana	Índice de envejecimiento	43	59	79	84,1%	1,56
153	UPZ 102-La Sabana	Índice demográfico de dependencia	42,98	40,49	40,08	-6,8%	0,86
154	UPZ 102-La Sabana	Índice de dependencia infantil	33,64	29,30	26,40	-21,5%	0,76
155	UPZ 102-La Sabana	Índice de dependencia mayores	9,34	11,19	13,68	46,4%	1,15
156	UPZ 102-La Sabana	Índice de Friz	115,59	103,04	92,37	-20,1%	0,80
157	UPZ 035-Ciudad Jardín	Poblacion total	31.021	30.875	30.543	-1,5%	2,72%
158	UPZ 035-Ciudad Jardín	Poblacion Masculina	14.845	14.902	14.892	0,3%	2,69%
159	UPZ 035-Ciudad Jardín	Poblacion femenina	16.176	15.973	15.651	-3,2%	2,75%
160	UPZ 035-Ciudad Jardín	Relación hombres:mujer	92,00	93,00	95	3,3%	0,97
161	UPZ 035-Ciudad Jardín	Razón niños:mujer	26	24	23	-10,9%	0,77
162	UPZ 035-Ciudad Jardín	Índice de infancia	24	20	18	-24,6%	0,75
163	UPZ 035-Ciudad Jardín	Índice de juventud	27	25	22	-17,1%	0,89
164	UPZ 035-Ciudad Jardín	Índice de vejez	12	14	17	45,3%	1,39
165	UPZ 035-Ciudad Jardín	Índice de envejecimiento	49	68	94	92,7%	1,85

Diagonal 34 N° 5-43  
Código postal: 110311  
Tel.: 3444484  
www.subredcentrooriente.gov.

*Estamos en período de transición*

**BOGOTÁ**  
**MEJOR**  
**PARA TODOS**



ALCALDÍA MAYOR  
DE BOGOTÁ D.C.  
SALUD  
Subred Integrada de Servicios  
de Salud Centro Oriente E.S.E.

Orden	UPZ	Índice Demográfico	Año 2005	Año 2010	Año 2015	Variación	Compara
166	UPZ 035-Ciudad Jardín	Indicedemografico de dependencia	46,82	43,03	42,21	-9,9%	0,90
167	UPZ 035-Ciudad Jardín	Indice de dependencia infantil	34,68	29,04	25,34	-26,9%	0,73
168	UPZ 035-Ciudad Jardín	Indice de dependencia mayores	12,15	13,99	16,87	38,9%	1,42
169	UPZ 035-Ciudad Jardín	Indice de Friz	113,82	96,86	84,07	-26,1%	0,73
170	UPZ 038-Restrepo	Poblacion total	75.627	77.275	78.398	3,7%	6,98%
171	UPZ 038-Restrepo	Poblacion Masculina	36.297	37.371	38.211	5,3%	6,89%
172	UPZ 038-Restrepo	Poblacion femenina	39.330	39.904	40.187	2,2%	7,07%
173	UPZ 038-Restrepo	Relación hombres:mujer	92,00	94,00	95	3,3%	0,97
174	UPZ 038-Restrepo	Razón niños:mujer	33	31	31	-6,0%	1,04
175	UPZ 038-Restrepo	Indice de infancia	27	25	23	-15,4%	0,98
176	UPZ 038-Restrepo	Indice de juventud	27	26	24	-8,0%	0,98
177	UPZ 038-Restrepo	Indice de vejez	10	12	14	37,9%	1,15
178	UPZ 038-Restrepo	Indice de envejecimiento	37	47	60	63,0%	1,18
179	UPZ 038-Restrepo	Indicedemografico de dependencia	52,67	49,70	48,91	-7,1%	1,05
180	UPZ 038-Restrepo	Indice de dependencia infantil	41,85	37,48	34,54	-17,5%	0,99
181	UPZ 038-Restrepo	Indice de dependencia mayores	10,82	12,22	14,37	32,8%	1,21
182	UPZ 038-Restrepo	Indice de Friz	136,42	127,19	119,25	-12,6%	1,04
183	UPZ 94 Candelaria	Poblacion total	23.985	24.117	24.096	0,5%	2,15%
184	UPZ 94 Candelaria	Poblacion Masculina	12.418	12.641	12.799	3,1%	2,31%
185	UPZ 94 Candelaria	Poblacion femenina	11.567	11.476	11.297	-2,3%	1,99%
186	UPZ 94 Candelaria	Relación hombres:mujer	107,00	110,00	113	5,6%	1,15
187	UPZ 94 Candelaria	Razón niños:mujer	22	21	20	-5,7%	0,68
188	UPZ 94 Candelaria	Indice de infancia	20	17	16	-19,2%	0,67
189	UPZ 94 Candelaria	Indice de juventud	31	29	27	-12,2%	1,08

Diagonal 34 N° 5-43  
Código postal: 110311  
Tel.: 3444484  
www.subredcentrooriente.gov.

*Estamos en período de transición*

**BOGOTÁ**  
**MEJOR**  
**PARA TODOS**



ALCALDÍA MAYOR  
DE BOGOTÁ D.C.  
SALUD  
Subred Integrada de Servicios  
de Salud Centro Oriente E.S.E.

Orden	UPZ	Índice Demográfico	Año 2005	Año 2010	Año 2015	Variación	Compara
190	UPZ 94 Candelaria	Índice de vejez	12	14	16	37,8%	1,34
191	UPZ 94 Candelaria	Índice de envejecimiento	60	79	102	70,6%	2,02
192	UPZ 94 Candelaria	Índice demográfico de dependencia	37,25	35,37	35,27	-5,3%	0,75
193	UPZ 94 Candelaria	Índice de dependencia infantil	26,87	23,61	21,39	-20,4%	0,61
194	UPZ 94 Candelaria	Índice de dependencia mayores	10,39	11,76	13,88	33,7%	1,17
195	UPZ 94 Candelaria	Índice de Friz	110,31	101,11	92,98	-15,7%	0,81
196	UPZ 036-San Jose	Poblacion total	50.014	48.766	46.804	-6,4%	4,17%
197	UPZ 036-San Jose	Poblacion Masculina	23.591	23.008	22.107	-6,3%	3,99%
198	UPZ 036-San Jose	Poblacion femenina	26.423	25.758	24.697	-6,5%	4,34%
199	UPZ 036-San Jose	Relación hombres:mujer	89,00	89,00	90	1,1%	0,92
200	UPZ 036-San Jose	Razón niños:mujer	25	24	23	-7,7%	0,77
201	UPZ 036-San Jose	Índice de infancia	24	22	20	-16,8%	0,85
202	UPZ 036-San Jose	Índice de juventud	27	25	23	-14,1%	0,92
203	UPZ 036-San Jose	Índice de vejez	10	12	15	46,1%	1,24
204	UPZ 036-San Jose	Índice de envejecimiento	42	56	75	75,7%	1,47
205	UPZ 036-San Jose	Índice demográfico de dependencia	45,51	43,91	43,97	-3,4%	0,94
206	UPZ 036-San Jose	Índice de dependencia infantil	35,20	31,62	28,96	-17,7%	0,83
207	UPZ 036-San Jose	Índice de dependencia mayores	10,31	12,29	15,01	45,6%	1,26
208	UPZ 036-San Jose	Índice de Friz	111,21	101,79	94,11	-15,4%	0,82
209	UPZ 039-Quiroga	Poblacion total	93.585	85.500	76.965	-17,8%	6,85%
210	UPZ 039-Quiroga	Poblacion Masculina	45.242	41.689	37.814	-16,4%	6,82%
211	UPZ 039-Quiroga	Poblacion femenina	48.343	43.811	39.151	-19,0%	6,89%
212	UPZ 039-Quiroga	Relación hombres:mujer	94,00	95,00	97	3,2%	0,99
213	UPZ 039-Quiroga	Razón niños:mujer	27	26	26	-4,9%	0,87

Diagonal 34 N° 5-43  
Código postal: 110311  
Tel.: 3444484  
www.subredcentrooriente.gov.

*Estamos en período de transición*

**BOGOTÁ**  
**MEJOR**  
**PARA TODOS**



ALCALDÍA MAYOR  
DE BOGOTÁ D.C.

SALUD

Subred Integrada de Servicios  
de Salud Centro Oriente E.S.E.

Orden	UPZ	Índice Demográfico	Año 2005	Año 2010	Año 2015	Variación	Compara
214	UPZ 039-Quiroga	Índice de infancia	26	23	21	-16,6%	0,90
215	UPZ 039-Quiroga	Índice de juventud	26	25	24	-9,6%	0,96
216	UPZ 039-Quiroga	Índice de vejez	10	12	14	36,9%	1,19
217	UPZ 039-Quiroga	Índice de envejecimiento	41	52	67	64,2%	1,33
218	UPZ 039-Quiroga	Índice demográfico de dependencia	49,24	46,20	45,44	-7,7%	0,97
219	UPZ 039-Quiroga	Índice de dependencia infantil	38,15	33,87	31,01	-18,7%	0,89
220	UPZ 039-Quiroga	Índice de dependencia mayores	11,09	12,33	14,43	30,2%	1,22
221	UPZ 039-Quiroga	Índice de Friz	121,69	113,14	105,50	-13,3%	0,92
222	UPZ 053-Marco Suárez Fidel	Poblacion total	68.328	65.243	61.451	-10,1%	5,47%
223	UPZ 053-Marco Suárez Fidel	Poblacion Masculina	33.116	31.712	29.975	-9,5%	5,41%
224	UPZ 053-Marco Suárez Fidel	Poblacion femenina	35.212	33.531	31.476	-10,6%	5,54%
225	UPZ 053-Marco Suárez Fidel	Relación hombres:mujer	94,00	95,00	95	1,1%	0,97
226	UPZ 053-Marco Suárez Fidel	Razón niños:mujer	34	31	30	-10,8%	1,01
227	UPZ 053-Marco Suárez Fidel	Índice de infancia	30	27	24	-19,1%	1,02
228	UPZ 053-Marco Suárez Fidel	Índice de juventud	27	26	25	-7,1%	1,00
229	UPZ 053-Marco Suárez Fidel	Índice de vejez	8	10	11	40,1%	0,95

Diagonal 34 N° 5-43  
Código postal: 110311  
Tel.: 3444484  
www.subredcentrooriente.gov.

*Estamos en período de transición*

**BOGOTÁ**  
**MEJOR**  
**PARA TODOS**



ALCALDÍA MAYOR  
DE BOGOTÁ D.C.

SALUD  
Subred Integrada de Servicios  
de Salud Centro Oriente E.S.E.

Orden	UPZ	Índice Demográfico	Año 2005	Año 2010	Año 2015	Variación	Compara
230	UPZ 053-Marco Fidel Suárez	Índice de envejecimiento	27	36	47	73,3%	0,93
231	UPZ 053-Marco Fidel Suárez	Índice demográfico de dependencia	55,61	50,19	47,46	-14,7%	1,02
232	UPZ 053-Marco Fidel Suárez	Índice de dependencia infantil	46,83	40,22	35,88	-23,4%	1,03
233	UPZ 053-Marco Fidel Suárez	Índice de dependencia mayores	8,78	9,97	11,58	31,8%	0,98
234	UPZ 053-Marco Fidel Suárez	Índice de Friz	143,86	128,83	118,01	-18,0%	1,03
235	UPZ 054-Marruecos	Poblacion total	89.105	98.303	106.616	19,7%	9,49%
236	UPZ 054-Marruecos	Poblacion Masculina	44.291	49.425	54.174	22,3%	9,77%
237	UPZ 054-Marruecos	Poblacion femenina	44.814	48.878	52.442	17,0%	9,22%
238	UPZ 054-Marruecos	Relación hombres:mujer	99,00	101,00	103	4,0%	1,05
239	UPZ 054-Marruecos	Razón niños:mujer	33	31	30	-9,2%	1,02
240	UPZ 054-Marruecos	Índice de infancia	30	27	25	-18,1%	1,03
241	UPZ 054-Marruecos	Índice de juventud	28	27	26	-7,2%	1,04
242	UPZ 054-Marruecos	Índice de vejez	5	7	9	57,4%	0,71
243	UPZ 054-Marruecos	Índice de envejecimiento	18	26	35	92,2%	0,69
244	UPZ 054-Marruecos	Índice demográfico de dependencia	50,21	45,18	42,76	-14,8%	0,91
245	UPZ 054-Marruecos	Índice de dependencia infantil	45,05	39,00	35,08	-22,1%	1,01
246	UPZ 054-Marruecos	Índice de dependencia mayores	5,16	6,18	7,69	49,0%	0,65
247	UPZ 054-Marruecos	Índice de Friz	135,57	121,74	110,27	-18,7%	0,96
248	UPZ 055-Diana Turbay	Poblacion total	75.679	80.024	83.271	10,0%	7,42%

Diagonal 34 N° 5-43  
Código postal: 110311  
Tel.: 3444484  
www.subredcentrooriente.gov.

*Estamos en período de transición*

**BOGOTÁ**  
**MEJOR**  
**PARA TODOS**



ALCALDÍA MAYOR  
DE BOGOTÁ D.C.  
SALUD  
Subred Integrada de Servicios  
de Salud Centro Oriente E.S.E.

Orden	UPZ	Índice Demográfico	Año 2005	Año 2010	Año 2015	Variación	Compara
249	UPZ 055-Diana Turbay	Poblacion Masculina	36.904	39.108	40.767	10,5%	7,35%
250	UPZ 055-Diana Turbay	Poblacion femenina	38.775	40.916	42.504	9,6%	7,48%
251	UPZ 055-Diana Turbay	Relación hombres:mujer	95,00	96,00	96	1,1%	0,98
252	UPZ 055-Diana Turbay	Razón niños:mujer	40	38	36	-9,7%	1,22
253	UPZ 055-Diana Turbay	Indice de infancia	33	31	29	-13,9%	1,21
254	UPZ 055-Diana Turbay	Indice de juventud	29	28	26	-9,9%	1,04
255	UPZ 055-Diana Turbay	Indice de vejez	5	7	9	73,7%	0,78
256	UPZ 055-Diana Turbay	Indice de envejecimiento	16	24	33	101,8%	0,65
257	UPZ 055-Diana Turbay	Indicedemografico de dependencia	57,93	54,33	53,17	-8,2%	1,14
258	UPZ 055-Diana Turbay	Indice de dependencia infantil	52,64	47,44	43,95	-16,5%	1,26
259	UPZ 055-Diana Turbay	Indice de dependencia mayores	5,29	6,89	9,21	74,2%	0,78
260	UPZ 055-Diana Turbay	Indice de Friz	173,60	156,12	140,62	-19,0%	1,22
261	903-Rural Santafe	Poblacion total	6.229	6.366	6.497	4,3%	0,58%
262	903-Rural Santafe	Poblacion Masculina	3.276	3.370	3.469	5,9%	0,63%
263	903-Rural Santafe	Poblacion femenina	2.953	2.996	3.028	2,5%	0,53%
264	903-Rural Santafe	Relación hombres:mujer	111,00	112,00	115	3,6%	1,17
265	903-Rural Santafe	Razón niños:mujer	39	37	37	-4,7%	1,26
266	903-Rural Santafe	Indice de infancia	32	28	26	-17,5%	1,10
267	903-Rural Santafe	Indice de juventud	26	28	28	7,0%	1,13
268	903-Rural Santafe	Indice de vejez	9	9	10	22,0%	0,86
269	903-Rural Santafe	Indice de envejecimiento	27	33	40	47,9%	0,79
270	903-Rural Santafe	Indicedemografico de dependencia	60,13	53,55	50,18	-16,5%	1,07
271	903-Rural Santafe	Indice de dependencia infantil	50,62	43,15	39,16	-22,6%	1,12
272	903-Rural Santafe	Indice de dependencia mayores	9,51	10,40	11,03	15,9%	0,93

Diagonal 34 N° 5-43  
Código postal: 110311  
Tel.: 3444484  
www.subredcentrooriente.gov.

*Estamos en período de transición*

**BOGOTÁ**  
**MEJOR**  
**PARA TODOS**



ALCALDÍA MAYOR  
DE BOGOTÁ D.C.

SALUD

Subred Integrada de Servicios  
de Salud Centro Oriente E.S.E.

Orden	UPZ	Índice Demográfico	Año 2005	Año 2010	Año 2015	Variación	Compara
273	903-Rural Santafe	Indice de Friz	153,76	146,80	141,47	-8,0%	1,23
274	Subred	Poblacion total	1.122.326	1.127.911	1.122.980	0,1%	100,00%
275	Subred	Poblacion Masculina	547.884	553.582	554.464	1,2%	100,00%
276	Subred	Poblacion femenina	574.442	574.329	568.516	-1,0%	100,00%
277	Subred	Relación hombres:mujer	95,00	96,00	98	3,2%	1,00
278	Subred	Razón niños:mujer	32	30	30	-7,3%	1,00
279	Subred	Indice de infancia	28	26	24	-16,2%	1,00
280	Subred	Indice de juventud	27	26	25	-9,1%	1,00
281	Subred	Indice de vejez	8	10	12	42,7%	1,00
282	Subred	Indice de envejecimiento	30	39	51	70,4%	1,00
283	Subred	Indicedemografico de dependencia	51,78	48,10	46,74	-9,7%	1,00
284	Subred	Indice de dependencia infantil	43,07	38,15	34,87	-19,0%	1,00
285	Subred	Indice de dependencia mayores	8,71	9,95	11,87	36,2%	1,00
286	Subred	Indice de Friz	137,18	125,16	114,97	-16,2%	1,00

Fuente: Equipo ACCVSyE con datos del anexo 11 – Ajuste de tasas de la lista 667 por localidad.

Diagonal 34 N° 5-43  
Código postal: 110311  
Tel.: 3444484  
www.subredcentrooriente.gov.

*Estamos en período de transición*

**BOGOTÁ**  
**MEJOR**  
PARA TODOS



## Anexo 2. Indicadores de Dinámica Demográfica por localidad, Subred Centro Oriente, años 2010 a 2015

Indicadores de dinámica demográfica	3 Santa Fe						4 San Cristóbal						14 Los Mártires					
	Año 2010	Año 2011	Año 2012	Año 2013	Año 2014	Año 2015	Año 2010	Año 2011	Año 2012	Año 2013	Año 2014	Año 2015	Año 2010	Año 2011	Año 2012	Año 2013	Año 2014	Año 2015
Densidad poblacional	24,363	24,350	24,34	24,34	24,35	24,36	83,53	83,46	83,35	83,19	82,98	82,70	149,85	150,33	150,77	151,14	151,42	151,61
Tasa de crecimiento natural	0,98	0,840	0,98	0,96	0,97	0,91	1,40	1,26	1,16	1,11	1,12	1,05	0,66	0,65	0,72	0,66	0,76	0,63
Tasa bruta de natalidad	15,46	14,100	15,40	15,35	14,92	13,90	18,00	16,90	15,90	15,00	15,45	14,80	12,90	12,40	13,30	12,30	12,99	11,90
Tasa bruta de mortalidad	5,7	5,700	5,63	5,80	5,20	4,80	4,03	4,26	4,30	3,94	4,28	4,30	6,28	5,88	6,14	5,73	5,41	5,60
Tasa general de fecundidad	46	42,300	46,20	46,62	34,76	43,00	50,90	47,90	45,30	43,16	39,93	43,10	38,00	36,70	39,70	37,36	39,76	36,80
Tasa específica de fecundidad en mujeres entre 10 y 14 años	2,51	2,101	2,15	3,19	1,01	2,06	2,75	1,725	2,74	1,54	1,58	1,67	2,43	1,238	2,53	3,57	6,68	7,23
Tasa específica de fecundidad en mujeres entre 15 y 19	80,55	76,162	87,18	79,17	60,66	62,17	89,35	82,89	77,83	76,05	75,63	67,85	56,48	65,79	67,67	54,31	63,62	54,75

Indicadores de dinámica demográfica	15 Antonio Nariño						17 La Candelaria						18 Rafael Uribe Uribe					
	Año 2010	Año 2011	Año 2012	Año 2013	Año 2014	Año 2015	Año 2010	Año 2011	Año 2012	Año 2013	Año 2014	Año 2015	Año 2010	Año 2011	Año 2012	Año 2013	Año 2014	Año 2015
Densidad poblacional	221,619	221,941	222,25	222,56	222,88	223,24	117,07	117,20	117,28	117,28	117,18	116,97	273,12	272,96	272,71	272,35	271,84	271,15
Tasa de crecimiento natural	0,67	0,74	0,62	0,80	0,73	0,63	1,09	0,63	1,13	0,88	1,20	0,87	1,21	1,14	1,09	1,11	1,04	1,01
Tasa bruta de natalidad	10,50	12,00	10,30	12,35	11,77	10,80	15,90	12,60	16,00	15,69	17,15	14,00	16,40	15,80	15,30	15,40	14,60	14,30
Tasa bruta de mortalidad	3,8	4,57	4,08	4,38	4,42	4,50	4,98	6,25	4,72	6,91	5,14	5,30	4,30	4,40	4,40	4,31	4,23	4,20
Tasa general de fecundidad	30,3	35,20	30,40	36,70	35,32	32,80	49,10	39,20	50,20	49,78	55,02	45,80	46,50	45,00	43,90	44,43	42,60	42,00
Tasa específica de fecundidad en mujeres entre 10 y 14 años	0,2	1,18	1,21	1,49	0,76	1,04	9,06	-	1,47	10,49	3,18	3,48	2,33	1,959	1,63	2,06	1,46	1,56
Tasa específica de fecundidad en mujeres entre 15 y 19	35,9	45,36	38,62	51,92	48,25	35,00	52,58	64,37	70,45	66,05	72,10	54,58	70,89	72,47	73,96	73,80	40,22	65,78

Fuente: DANE-Estimaciones de población 1985-2005 y proyecciones de población 2005-2020 Nacional y Departamental desagregado por área, sexo y grupos quinquenales de edad a junio 30.



### Anexo 3. Matriz de Valoración de Dimensiones y Características- Calidad de Vida - Sub Red Centro Oriente

		Total Valoración de Dimensiones						
Dimensiones	Fuente	Santa Fe	San Cristóbal	Los Mártires	Antonio Nariño	La Candelaria	Rafael Uribe Uribe	SUBRED
1	Salud	Encuesta Multipropósito 2014, Encuesta SISBEN III año 2014	49%	45%	47%	46%	49%	48%
2	Alimentación	Encuesta Multipropósito 2014, Sistema de Monitoreo de las Condiciones de vida de la infancia y la adolescencia de Bogotá, D.C. - Reporte 14 año 2010 – 2015, Base de datos SISVAN 2015 - Secretaría Distrital de Salud	66%	65%	67%	68%	66%	67%
3	Vivienda	Encuesta Multipropósito 2014, Encuesta Bienal de Culturas año 2015, Bogotá Ciudad de Estadísticas. Boletín N° 31 población, viviendas y hogares en relación con la estratificación socioeconómica; Secretaría Distrital de Planeación año 2011	81%	86%	89%	91%	83%	86%
4	Ambiental	Encuesta Multipropósito 2014	64%	70%	69%	63%	71%	68%
5	Movilidad	Encuesta Multipropósito año 2014, Encuesta Bienal de Culturas 2015, IDU- Estado de la malla vial de Bogotá año 2013-2015, Bogotá Ciudad de Estadísticas, Boletín N°55: Índice de movilidad de Bogotá; Secretaría Distrital de Planeación año 2013	44%	40%	42%	47%	41%	42%
6	Seguridad Ciudadana	Encuesta Multipropósito 2014, Encuesta Demografía y Salud - preg 607 - Mujeres año 2013, Comportamiento del homicidio, Colombia, Centro de estudios y análisis de convivencia y seguridad ciudadana. CEACSC. año 2015, Registro Único de Población Desplazada 2014, 21 Monografías de las localidades de Bogotá, Secretaría Distrital de Planeación año 2011	62%	61%	59%	62%	65%	62%
7	Economía	Encuesta Multipropósito 2014	29%	29%	26%	27%	27%	28%
8	Trabajo	Encuesta Multipropósito 2014, DANE, ENTI 2011; Modulo seguimiento GEIH IV trimestre, 2012-2014 (Discriminado para Bogotá). 2012-2014, DANE, ENTI 2011; Modulo seguimiento Gan Encuesta Integrada de Hogares 2014 (Discriminado para Bogotá), 2014, Rendicion de cuentas 2015 pag 15 tabla 1. Incidencia de la pobreza por ingresos. Localidades de Bogotá (2011, 2014) año 2015	60%	58%	64%	66%	61%	62%
9	Educación	DANE - GEIH I trimestre. 2015, Boletín Estadístico Anual 2013, Boletín Estadístico Anual 2013, SED: Caracterización sector educativo, 2014. (Tasa Global de Cobertura Neta Estricta por localidad Bogotá, D.C. Período 2009 – 2013 pagina 84 tabla 71) año 2013, Encuesta Multipropósito 2014, SED - Secretaría de Educación Distrital: 2014	76%	84%	87%	85%	89%	85%
10	Recreación	Encuesta Multipropósito 2014, Encuesta Bienal de Culturas 2015, 21 Monografías de las localidades de Bogotá, Secretaría Distrital de Planeación 2011	38%	33%	34%	36%	35%	35%
11	Participación	Encuesta Bienal de Culturas 2015	20%	17%	17%	18%	20%	18%
12	Cultura	Encuesta Bienal de Culturas 2015, Encuesta Multipropósito 2014, 21 Monografías de las localidades de Bogotá, Secretaría Distrital de Planeación 2011	26%	28%	26%	28%	28%	27%

Fuente: Equipo ACCVSyE, año 2016.

Diagonal 34 N° 5-43  
Código postal: 110311  
Tel.: 3444484  
www.subredcentrooriente.gov.

*Estamos en período de transición*



## Anexo 4. Tasa de Mortalidad Especifica de Mortalidad Infantil y en la Niñez, Subred Centro Oriente, 2012 a 2014

### Menores de 1 año

Causa de muerte según lista de tabulación para la mortalidad infantil y del niño	Hombres			Mujeres			Total		
	2012	2013	2014	2012	2013	2014	2012	2013	2014
Ciertas enfermedades infecciosas y parasitarias	0,08	0,20	0,00	0,00	0,04	0,00	0,04	0,13	0,00
Tumores (neoplasias)	0,04	0,08	0,00	0,04	0,04	0,09	0,04	0,06	0,04
Enfermedades de la sangre y de los órganos hematopoyéticos	0,00	0,00	0,00	0,00	0,00	0,00	0,00	0,00	0,00
Enfermedades endocrinas, nutricionales y metabólicas	0,04	0,00	0,04	0,04	0,00	0,04	0,04	0,00	0,04
Enfermedades del sistema nervioso	0,12	0,04	0,00	0,04	0,00	0,00	0,08	0,02	0,00
Enfermedades del oído y de la apófisis mastoides	0,00	0,00	0,00	0,00	0,00	0,00	0,00	0,00	0,00
Enfermedades del sistema circulatorio	0,04	0,08	0,00	0,04	0,00	0,09	0,04	0,04	0,04
Enfermedades del sistema respiratorio	0,04	0,04	0,08	0,04	0,04	0,04	0,04	0,04	0,06
Enfermedades del sistema digestivo	0,04	0,04	0,04	0,00	0,04	0,00	0,02	0,04	0,02
Enfermedades del sistema genitourinario	0,04	0,00	0,04	0,00	0,00	0,00	0,02	0,00	0,02
Ciertas afecciones originadas en el periodo perinatal	2,10	2,41	1,94	2,09	2,27	1,20	2,10	2,34	1,59
Malformaciones congénitas, deformidades y anomalías cromosómicas	0,85	0,49	0,66	0,83	0,44	0,40	0,84	0,47	0,54
Signos, síntomas y hallazgos anormales clínicos y de laboratorio	0,20	0,16	0,33	0,26	0,44	0,18	0,23	0,30	0,26
Todas las demás enfermedades	1,13	0,61	1,07	1,26	0,40	0,89	1,20	0,51	0,99
Causas externas de morbilidad y mortalidad	0,08	0,04	0,21	0,13	0,00	0,04	0,10	0,02	0,13



ALCALDÍA MAYOR  
DE BOGOTÁ D.C.

SALUD  
Subred Integrada de Servicios  
de Salud Centro Oriente E.S.E.

## 1 a 4 años

Causa de muerte según lista de tabulación para la mortalidad infantil y del niño	Hombres			Mujeres			Total		
	2012	2013	2014	2012	2013	2014	2012	2013	2014
Ciertas enfermedades infecciosas y parasitarias	0,00	0,00	0,00	0,00	0,00	0,00	0,00	0,00	0,00
Tumores (neoplasias)	35,36	0,00	0,00	40,36	0,00	0,00	37,69	0,00	0,00
Enfermedades de la sangre y de los órganos hematopoyéticos	0,00	0,00	0,00	0,00	0,00	0,00	0,00	0,00	0,00
Enfermedades endocrinas, nutricionales y metabólicas	0,00	0,00	0,00	0,00	0,00	0,00	0,00	0,00	0,00
Enfermedades del sistema nervioso	0,00	0,00	0,00	0,00	0,00	0,00	0,00	0,00	0,00
Enfermedades del oído y de la apófisis mastoides	0,00	0,00	0,00	0,00	0,00	0,00	0,00	0,00	0,00
Enfermedades del sistema circulatorio	0,00	0,00	0,00	0,00	0,00	0,00	0,00	0,00	0,00
Enfermedades del sistema respiratorio	0,00	0,00	36,19	0,00	0,00	0,00	0,00	0,00	19,37
Enfermedades del sistema digestivo	0,00	0,00	0,00	0,00	0,00	0,00	0,00	0,00	0,00
Enfermedades del sistema genitourinario	0,00	0,00	0,00	0,00	0,00	0,00	0,00	0,00	0,00
Ciertas afecciones originadas en el periodo perinatal	0,00	0,00	0,00	0,00	0,00	0,00	0,00	0,00	0,00
Malformaciones congénitas, deformidades y anomalías cromosómicas	0,00	0,00	0,00	0,00	40,95	0,00	0,00	19,09	0,00
Signos, síntomas y hallazgos anormales clínicos y de laboratorio	0,00	0,00	0,00	0,00	0,00	41,68	0,00	0,00	19,37
Todas las demás enfermedades	35,36	0,00	36,19	0,00	40,95	0,00	18,85	19,09	19,37
Causas externas de morbilidad y mortalidad	0,00	0,00	0,00	0,00	0,00	41,68	0,00	0,00	19,37

Diagonal 34 N° 5-43  
Código postal: 110311  
Tel.: 3444484  
www.subredcentrooriente.gov.

*Estamos en período de transición*

**BOGOTÁ**  
**MEJOR**  
PARA TODOS



ALCALDÍA MAYOR  
DE BOGOTÁ D.C.

SALUD  
Subred Integrada de Servicios  
de Salud Centro Oriente E.S.E.

## Menores de 5 años

Causa de muerte según lista de tabulación para la mortalidad infantil y del niño	Hombres			Mujeres			Total		
	2012	2013	2014	2012	2013	2014	2012	2013	2014
Ciertas enfermedades infecciosas y parasitarias	0,00	0,00	0,00	0,00	0,00	0,00	0,00	0,00	0,00
Tumores (neoplasias)	28,03	0,00	0,00	31,82	0,00	0,00	29,80	0,00	0,00
Enfermedades de la sangre y de los órganos hematopoyéticos	0,00	0,00	0,00	0,00	0,00	0,00	0,00	0,00	0,00
Enfermedades endocrinas, nutricionales y metabólicas	0,00	0,00	0,00	0,00	0,00	0,00	0,00	0,00	0,00
Enfermedades del sistema nervioso	0,00	0,00	0,00	0,00	0,00	0,00	0,00	0,00	0,00
Enfermedades del oído y de la apófisis mastoides	0,00	0,00	0,00	0,00	0,00	0,00	0,00	0,00	0,00
Enfermedades del sistema circulatorio	0,00	28,14	0,00	0,00	0,00	0,00	0,00	15,04	0,00
Enfermedades del sistema respiratorio	0,00	0,00	28,73	0,00	0,00	0,00	0,00	0,00	15,32
Enfermedades del sistema digestivo	0,00	0,00	0,00	0,00	0,00	0,00	0,00	0,00	0,00
Enfermedades del sistema genitourinario	0,00	0,00	0,00	0,00	0,00	0,00	0,00	0,00	0,00
Ciertas afecciones originadas en el periodo perinatal	168,16	84,41	86,18	127,27	129,24	32,81	149,01	105,28	61,27
Malformaciones congénitas, deformidades y anomalías cromosómicas	140,13	56,27	28,73	63,63	96,93	65,62	104,31	75,20	45,95
Signos, síntomas y hallazgos anormales clínicos y de laboratorio	0,00	28,14	28,73	0,00	32,31	32,81	0,00	30,08	30,63
Todas las demás enfermedades	168,16	56,27	57,45	63,63	96,93	65,62	119,21	75,20	61,27
Causas externas de morbilidad y mortalidad	0,00	0,00	0,00	0,00	0,00	32,81	0,00	0,00	15,32

Diagonal 34 N° 5-43  
Código postal: 110311  
Tel.: 3444484  
www.subredcentrooriente.gov.

*Estamos en período de transición*

**BOGOTÁ**  
**MEJOR**  
PARA TODOS



## Anexo 5. Distribución de la población atendida según régimen de afiliación por curso de vida, localidad y UPZ, Subred Centro Oriente, Año 2015

Grupo de edad, localidad UPZ	Subsidiado	Contributivo	Vinculado	Otro	Particular	Total general
<b>Menores de 1 año</b>	<b>3942</b>	<b>221</b>	<b>1260</b>	<b>4</b>	<b>19</b>	<b>5446</b>
<b>SANTAFE</b>	<b>706</b>	<b>30</b>	<b>202</b>			<b>938</b>
92	60		52			112
93	37	1	1			39
95	173		38			211
96	436	29	111			576
<b>SAN CRISTOBAL</b>	<b>1494</b>	<b>124</b>	<b>415</b>	<b>4</b>	<b>13</b>	<b>2050</b>
32	495	30	155	4	4	688
33	154	8	43			205
34	117	19	52		2	190
50	472	50	82		6	610
51	256	17	83		1	357
<b>LOS MARTIRES</b>	<b>258</b>	<b>4</b>	<b>175</b>			<b>437</b>
37	64	3	21			88
102	194	1	154			349
<b>ANTONIO NARIÑO</b>	<b>165</b>		<b>88</b>		<b>2</b>	<b>255</b>
35	34		1			35
38	131		87		2	220
<b>LA CANDELARIA</b>	<b>158</b>	<b>4</b>	<b>30</b>			<b>192</b>
94	158	4	30			192
<b>RAFAEL URIBE</b>						
<b>URIBE</b>	<b>1161</b>	<b>59</b>	<b>350</b>		<b>4</b>	<b>1574</b>
36	48	1	10			59
39	131	1	57			189
53	264	5	81		1	351
54	282	16	45		2	345
55	436	36	157		1	630
<b>De 1 a 5 años</b>	<b>7378</b>	<b>379</b>	<b>862</b>	<b>10</b>	<b>61</b>	<b>8690</b>
<b>SANTAFE</b>	<b>1179</b>	<b>39</b>	<b>88</b>		<b>3</b>	<b>1309</b>
91	42		3			45
92	114	7	17		2	140
93	99	1	6		1	107
95	278	5	26			309



ALCALDÍA MAYOR  
DE BOGOTÁ D.C.

SALUD

Subred Integrada de Servicios  
de Salud Centro Oriente E.S.E.

Grupo de edad, localidad UPZ	Subsidiado	Contributivo	Vinculado	Otro	Particular	Total general
96	646	26	36			708
<b>SAN CRISTOBAL</b>	<b>2948</b>	<b>232</b>	<b>326</b>	<b>10</b>	<b>46</b>	<b>3562</b>
32	1018	81	115	1	24	1239
33	232	14	34		5	285
34	391	18	74	6	2	491
50	776	67	65	3	12	923
51	531	52	38		3	624
<b>LOS MARTIRES</b>	<b>570</b>	<b>25</b>	<b>132</b>		<b>5</b>	<b>732</b>
37	163	13	48		2	226
102	407	12	84		3	506
<b>ANTONIO NARIÑO</b>	<b>280</b>	<b>5</b>	<b>44</b>		<b>1</b>	<b>330</b>
35	89		10			99
38	191	5	34		1	231
<b>LA CANDELARIA</b>	<b>381</b>	<b>9</b>	<b>40</b>		<b>2</b>	<b>432</b>
94	381	9	40		2	432
<b>RAFAEL URIBE URIBE</b>	<b>2020</b>	<b>69</b>	<b>232</b>		<b>4</b>	<b>2325</b>
36	53		8		1	62
39	285	19	80		1	385
53	437	5	22			464
54	484	16	47			547
55	761	29	75		2	867
<b>De 6 a 11 años</b>	<b>3966</b>	<b>130</b>	<b>264</b>	<b>15</b>	<b>14</b>	<b>4389</b>
<b>SANTAFE</b>	<b>530</b>	<b>15</b>	<b>37</b>		<b>2</b>	<b>584</b>
91	56		2		1	59
92	63	1				64
93	73		3			76
95	90	2	15		1	108
96	248	12	17			277
<b>SAN CRISTOBAL</b>	<b>1591</b>	<b>74</b>	<b>97</b>	<b>13</b>	<b>8</b>	<b>1783</b>
32	589	23	30	7	6	655
33	115	6	9		2	132
34	324	12	31			367
50	366	28	18	3		415
51	197	5	9	3		214
<b>LOS MARTIRES</b>	<b>386</b>	<b>3</b>	<b>37</b>		<b>2</b>	<b>428</b>
37	57				1	58

Diagonal 34 N° 5-43  
Código postal: 110311  
Tel.: 3444484  
www.subredcentrooriente.gov.

*Estamos en período de transición*

**BOGOTÁ  
MEJOR  
PARA TODOS**



ALCALDÍA MAYOR  
DE BOGOTÁ D.C.

SALUD

Subred Integrada de Servicios  
de Salud Centro Oriente E.S.E.

Grupo de edad, localidad UPZ	Subsidiado	Contributivo	Vinculado	Otro	Particular	Total general
102	329	3	37		1	370
<b>ANTONIO</b>						
<b>NARIÑO</b>	<b>208</b>	<b>5</b>	<b>19</b>			<b>232</b>
35	89		8			97
38	119	5	11			135
<b>LA CANDELARIA</b>	<b>277</b>	<b>12</b>	<b>7</b>		<b>1</b>	<b>297</b>
94	277	12	7		1	297
<b>RAFAEL URIBE</b>						
<b>URIBE</b>	<b>974</b>	<b>21</b>	<b>67</b>	<b>2</b>	<b>1</b>	<b>1065</b>
36	11					11
39	244	5	24			273
53	267	1	18			286
54	112	9	4			125
55	340	6	21	2	1	370
<b>De 12 a 17 años</b>	<b>8522</b>	<b>282</b>	<b>1307</b>	<b>19</b>	<b>26</b>	<b>10156</b>
<b>SANTAFE</b>	<b>994</b>	<b>19</b>	<b>130</b>		<b>3</b>	<b>1146</b>
91	79	2	5		2	88
92	104	4	3			111
93	46	2	17		1	66
95	284	1	46			331
96	481	8	59			548
903		2				2
<b>SAN CRISTOBAL</b>	<b>3674</b>	<b>160</b>	<b>518</b>	<b>10</b>	<b>12</b>	<b>4374</b>
32	1024	55	108	3	5	1195
33	379	12	52	2	2	447
34	520	19	91	1		631
50	914	52	112	2	5	1085
51	837	22	155	2		1016
<b>LOS MARTIRES</b>	<b>591</b>	<b>21</b>	<b>143</b>		<b>1</b>	<b>756</b>
37	89	5	8		1	103
102	502	16	135			653
<b>ANTONIO</b>						
<b>NARIÑO</b>	<b>314</b>	<b>4</b>	<b>59</b>	<b>2</b>	<b>1</b>	<b>380</b>
35	92	1	27			120
38	222	3	32	2	1	260
<b>LA CANDELARIA</b>	<b>306</b>	<b>4</b>	<b>20</b>			<b>330</b>
94	306	4	20			330
<b>RAFAEL URIBE</b>	<b>2643</b>	<b>74</b>	<b>437</b>	<b>7</b>	<b>9</b>	<b>3170</b>

Diagonal 34 N° 5-43  
Código postal: 110311  
Tel.: 3444484  
www.subredcentrooriente.gov.

Estamos en período de transición

**BOGOTÁ**  
**MEJOR**  
PARA TODOS





ALCALDÍA MAYOR  
DE BOGOTÁ D.C.

SALUD

Subred Integrada de Servicios  
de Salud Centro Oriente E.S.E.

Grupo de edad, localidad UPZ	Subsidiado	Contributivo	Vinculado	Otro	Particular	Total general
<b>URIBE</b>						
36	85	1	54		3	143
39	562	16	49	3	4	634
53	603	17	130			750
54	604	18	110	2		734
55	789	22	94	2	2	909
<b>De 18 a 28 años</b>	<b>14135</b>	<b>613</b>	<b>6231</b>	<b>42</b>	<b>58</b>	<b>21079</b>
<b>SANTAFE</b>						
91	39		13			52
92	208	1	45			254
93	151	14	103		1	269
95	406	13	196	1	2	618
96	1130	51	319		1	1501
<b>SAN CRISTOBAL</b>	<b>4472</b>	<b>241</b>	<b>1677</b>	<b>33</b>	<b>14</b>	<b>6437</b>
32	1325	92	426	8	2	1853
33	442	18	257		2	719
34	587	25	190	2		804
50	1263	67	564	9	8	1911
51	855	39	240	14	2	1150
<b>LOS MARTIRES</b>	<b>1078</b>	<b>45</b>	<b>834</b>	<b>1</b>	<b>2</b>	<b>1960</b>
37	210	4	185			399
102	868	41	649	1	2	1561
<b>ANTONIO NARIÑO</b>						
<b>NARIÑO</b>	<b>534</b>	<b>9</b>	<b>340</b>	<b>1</b>	<b>3</b>	<b>887</b>
35	140	3	81	1	1	226
38	394	6	259		2	661
<b>LA CANDELARIA</b>	<b>476</b>	<b>18</b>	<b>216</b>		<b>6</b>	<b>716</b>
94	476	18	216		6	716
<b>RAFAEL URIBE</b>						
<b>URIBE</b>	<b>5641</b>	<b>221</b>	<b>2488</b>	<b>6</b>	<b>29</b>	<b>8385</b>
36	307	10	167		2	486
39	784	33	473		8	1298
53	1540	62	677		6	2285
54	1397	68	740	1	1	2207
55	1613	48	431	5	12	2109
<b>De 29 a 59 años</b>	<b>43645</b>	<b>675</b>	<b>7832</b>	<b>114</b>	<b>146</b>	<b>52412</b>
<b>SANTAFE</b>						
91	179	7	17			203

Diagonal 34 N° 5-43  
Código postal: 110311  
Tel.: 3444484  
www.subredcentrooriente.gov.

*Estamos en período de transición*

**BOGOTÁ  
MEJOR  
PARA TODOS**



ALCALDÍA MAYOR  
DE BOGOTÁ D.C.

SALUD

Subred Integrada de Servicios  
de Salud Centro Oriente E.S.E.

Grupo de edad, localidad UPZ	Subsidiado	Contributivo	Vinculado	Otro	Particular	Total general
92	718	25	106			849
93	580	11	340		3	934
95	1462	8	208	6	3	1687
96	3367	35	401	5	5	3813
903	16					16
<b>SAN CRISTOBAL</b>	<b>16131</b>	<b>288</b>	<b>2357</b>	<b>52</b>	<b>69</b>	<b>18897</b>
32	4446	122	590	21	19	5198
33	1129	11	290	4	3	1437
34	3025	35	469		20	3549
50	3957	65	620	13	14	4669
51	3574	54	388	14	13	4043
904		1				1
<b>LOS MARTIRES</b>	<b>4362</b>	<b>30</b>	<b>1267</b>	<b>12</b>	<b>7</b>	<b>5678</b>
37	1106	14	169	1	4	1294
102	3256	16	1098	11	3	4384
<b>ANTONIO NARIÑO</b>	<b>1599</b>	<b>26</b>	<b>401</b>	<b>5</b>	<b>8</b>	<b>2039</b>
35	518	1	100		2	621
38	1081	25	301	5	6	1418
<b>LA CANDELARIA</b>	<b>1612</b>	<b>20</b>	<b>491</b>	<b>3</b>	<b>7</b>	<b>2133</b>
94	1612	20	491	3	7	2133
<b>RAFAEL URIBE URIBE</b>	<b>13619</b>	<b>225</b>	<b>2244</b>	<b>31</b>	<b>44</b>	<b>16163</b>
36	737	11	224		4	976
39	2365	39	450	1	5	2860
53	2974	25	398	4	2	3403
54	3298	58	543	8	8	3915
55	4245	92	629	18	25	5009
<b>De 60 y más años</b>	<b>31219</b>	<b>175</b>	<b>2669</b>	<b>52</b>	<b>54</b>	<b>34169</b>
<b>SANTAFE</b>	<b>4627</b>	<b>41</b>	<b>506</b>	<b>7</b>	<b>3</b>	<b>5184</b>
91	80	1				81
92	696	7	80			783
93	221		52			273
95	1241	10	148		2	1401
96	2357	23	226	7	1	2614
903	32					32
<b>SAN CRISTOBAL</b>	<b>11198</b>	<b>51</b>	<b>786</b>	<b>26</b>	<b>29</b>	<b>12090</b>
32	2745	23	234	2	3	3007

Diagonal 34 N° 5-43  
Código postal: 110311  
Tel.: 3444484  
www.subredcentrooriente.gov.

Estamos en período de transición

**BOGOTÁ  
MEJOR  
PARA TODOS**



ALCALDÍA MAYOR  
DE BOGOTÁ D.C.

SALUD

Subred Integrada de Servicios  
de Salud Centro Oriente E.S.E.

Grupo de edad, localidad UPZ	Subsidiado	Contributivo	Vinculado	Otro	Particular	Total general
33	668	1	84		4	757
34	2138	14	280	3	6	2441
50	3142	6	92	9	10	3259
51	2505	7	96	12	6	2626
<b>LOS MARTIRES</b>	<b>2946</b>	<b>10</b>	<b>526</b>		<b>1</b>	<b>3483</b>
37	941	3	127			1071
102	2005	7	399		1	2412
<b>ANTONIO NARIÑO</b>	<b>1335</b>	<b>11</b>	<b>213</b>		<b>2</b>	<b>1561</b>
35	523	4	54		1	582
38	812	7	159		1	979
<b>LA CANDELARIA</b>	<b>1242</b>	<b>20</b>	<b>116</b>		<b>2</b>	<b>1380</b>
94	1242	20	116		2	1380
<b>RAFAEL URIBE URIBE</b>	<b>9871</b>	<b>42</b>	<b>522</b>	<b>19</b>	<b>17</b>	<b>10471</b>
36	551	5	44	4	2	606
39	1772	13	184	1	5	1975
53	2156	6	72	1	5	2240
54	2196	12	68	1	3	2280
55	3196	6	154	12	2	3370
<b>Total general</b>	<b>112807</b>	<b>2475</b>	<b>20425</b>	<b>256</b>	<b>378</b>	<b>136341</b>

Fuente: Construcción propia con base en datos suministrados por la SDS: Morbilidad 2015, red adscrita georreferenciada. 29/12/2016.

Diagonal 34 N° 5-43  
Código postal: 110311  
Tel.: 3444484  
www.subredcentrooriente.gov.

*Estamos en período de transición*

**BOGOTÁ**  
**MEJOR**  
**PARA TODOS**



ALCALDÍA MAYOR  
DE BOGOTÁ D.C.

SALUD

Subred Integrada de Servicios  
de Salud Centro Oriente E.S.E.

## Anexo 6. Distribución de las atenciones en salud durante el curso de vida por localidad y UPZ Subred Centro Oriente, año 2015

Localidad / UPZ	Menores de 1 año	De 1 a 5 años	De 6 a 11 años	De 12 a 17 años	De 18 a 28 años	De 29 a 59 años	De 60 y más años	Total general
<b>SANTA FE</b>	<b>938</b>	<b>1309</b>	<b>584</b>	<b>1146</b>	<b>2694</b>	<b>7502</b>	<b>5184</b>	<b>19357</b>
La Macarena	112	140	64	111	254	849	783	2313
Las Cruces	211	309	108	331	618	1687	1401	4665
Las Nieves	39	107	76	66	269	934	273	1764
Lourdes	576	708	277	548	1501	3813	2614	10037
Rural				2		16	32	50
Sagrado Corazón		45	59	88	52	203	81	528
<b>SAN CRISTOBAL</b>	<b>2050</b>	<b>3562</b>	<b>1783</b>	<b>4374</b>	<b>6437</b>	<b>18897</b>	<b>12090</b>	<b>49193</b>
La Gloria	610	923	415	1085	1911	4669	3259	12872
Los Libertadores	357	624	214	1016	1150	4043	2626	10030
Rural						1		1
San Blas	688	1239	655	1195	1853	5198	3007	13835
Sosiego	205	285	132	447	719	1437	757	3982
Veinte De Julio	190	491	367	631	804	3549	2441	8473
<b>LOS MARTIRES</b>	<b>437</b>	<b>732</b>	<b>428</b>	<b>756</b>	<b>1960</b>	<b>5678</b>	<b>3483</b>	<b>13474</b>
La Sabana	349	506	370	653	1561	4384	2412	10235
Santa Isabel	88	226	58	103	399	1294	1071	3239
<b>ANTONIO NARIÑO</b>	<b>255</b>	<b>330</b>	<b>232</b>	<b>380</b>	<b>887</b>	<b>2039</b>	<b>1561</b>	<b>5684</b>
Ciudad Jardín	35	99	97	120	226	621	582	1780
Restrepo	220	231	135	260	661	1418	979	3904
<b>LA CANDELARIA</b>	<b>192</b>	<b>432</b>	<b>297</b>	<b>330</b>	<b>716</b>	<b>2133</b>	<b>1380</b>	<b>5480</b>
LA CANDELARIA	192	432	297	330	716	2133	1380	5480
<b>RAFAEL URIBE URIBE</b>	<b>1574</b>	<b>2325</b>	<b>1065</b>	<b>3170</b>	<b>8385</b>	<b>16163</b>	<b>10471</b>	<b>43153</b>
Diana Turbay	630	867	370	909	2109	5009	3370	13264
Marco Fidel Suárez	351	464	286	750	2285	3403	2240	9779
Marruecos	345	547	125	734	2207	3915	2280	10153
Quiroga	189	385	273	634	1298	2860	1975	7614
San José	59	62	11	143	486	976	606	2343
<b>Total general</b>	<b>5446</b>	<b>8690</b>	<b>4389</b>	<b>10156</b>	<b>21079</b>	<b>52412</b>	<b>34169</b>	<b>136341</b>

Fuente: Construcción propia con base en datos suministrados por la SDS: Morbilidad 2015, red adscrita georreferenciada. 29/12/2016.

Diagonal 34 N° 5-43  
Código postal: 110311  
Tel.: 3444484  
www.subredcentrooriente.gov.

*Estamos en período de transición*

**BOGOTÁ**  
**MEJOR**  
**PARA TODOS**



ALCALDÍA MAYOR  
DE BOGOTÁ D.C.

SALUD

Subred Integrada de Servicios  
de Salud Centro Oriente E.S.E.

## Anexo 7. Distribución de las atenciones en salud en menores 1 año en las localidades y UPZ, Subred centro oriente por grande causa 66/7, 2015

LOCALIDAD/ UPZ	Las demás causas Causas Externas	Ciertas afecciones originadas en el periodo perinatal	Demás enfermedades	Enfermedades del sistema circulatorio	Enfermedades transmisibles	Neoplasias	Signos, síntomas no clasificados	Total general
SANTAFE	0	51	240	0	357	0	16	664
92 La Macarena	0	2	31	0	53	0	1	87
93 Las Nieves	0	0	4	0	19	0	0	23
95 Las Cruces	0	10	63	0	53	0	1	127
96 Lourdes	0	39	142	0	232	0	14	427
<b>SAN CRISTOBAL</b>	0	<b>44</b>	<b>436</b>	<b>1</b>	<b>573</b>	<b>5</b>	<b>29</b>	<b>1088</b>
32 San Blas	0	10	122	0	190	1	9	332
33 Sosiego	0	2	35	0	69	0	9	115
34 Veinte de Julio	0	3	51	0	35	1	0	90
50 La Gloria	0	17	122	0	190	0	11	340
51 Los Libertadores	0	12	106	1	89	3	0	211
<b>LOS MARTIRES</b>	0	<b>61</b>	<b>108</b>	<b>0</b>	<b>143</b>	<b>0</b>	<b>1</b>	<b>313</b>
37 Santa Isabel	0	30	21	0	11	0	0	62
102 La Sabana	0	31	87	0	132	0	1	251
<b>ANTONIO NARIÑO</b>	0	<b>39</b>	<b>41</b>	<b>0</b>	<b>65</b>	<b>0</b>	<b>0</b>	<b>145</b>
35 Ciudad Jardín	0	1	5	0	5	0	0	11
38 Restrepo	0	38	36	0	60	0	0	134
<b>LA CANDELARIA</b>	0	<b>14</b>	<b>36</b>	<b>0</b>	<b>78</b>	<b>0</b>	<b>1</b>	<b>129</b>
94 La Candelaria	0	14	36	0	78	0	1	129
<b>RAFAEL URIBE URIBE</b>	0	<b>38</b>	<b>325</b>	<b>0</b>	<b>429</b>	<b>0</b>	<b>8</b>	<b>800</b>
36 San José	0	3	18	0	7	0	0	28
39 Quiroga	0	9	36	0	42	0	1	88
53 Marco Fidel Suárez	0	17	52	0	91	0	3	163
54 Marruecos	0	5	58	0	98	0	3	164
55 Diana Turbay	0	4	161	0	191	0	1	357
<b>Menores de 1 año</b>	0	<b>247</b>	<b>1186</b>	<b>1</b>	<b>1645</b>	<b>5</b>	<b>55</b>	<b>3139</b>

Fuente: Construcción propia con base en los datos suministrados por la SDS: Morbilidad 2015, red adscrita georreferenciada. 29/12/2016.

Diagonal 34 N° 5-43  
Código postal: 110311  
Tel.: 3444484  
www.subredcentrooriente.gov.

*Estamos en período de transición*

**BOGOTÁ**  
**MEJOR**  
**PARA TODOS**



ALCALDÍA MAYOR  
DE BOGOTÁ D.C.

SALUD

Subred Integrada de Servicios  
de Salud Centro Oriente E.S.E.

### Anexo 8. Distribución de las atenciones en salud en menores 1 a 5 años en las localidades y UPZ Subred Centro Oriente por grande causa 66/7, 2015

<u>LOCALIDAD/ UPZ</u>	<u>Causas Externas</u>	<u>Demás enfermedades</u>	<u>Enfermedades del sistema circulatorio</u>	<u>Enfermedades transmisibles</u>	<u>Neoplasias</u>	<u>Signos, síntomas no clasificados</u>	<u>Total general</u>
SANTAFE	<u>2</u>	<u>477</u>	<u>1</u>	<u>394</u>	<u>0</u>	<u>15</u>	<u>889</u>
91 Sagrado Corazón	<u>0</u>	<u>16</u>	<u>0</u>	<u>14</u>	<u>0</u>	<u>3</u>	<u>33</u>
92 La Macarena	<u>1</u>	<u>46</u>	<u>0</u>	<u>44</u>	<u>0</u>	<u>0</u>	<u>91</u>
93 Las Nieves	<u>0</u>	<u>36</u>	<u>1</u>	<u>29</u>	<u>0</u>		<u>66</u>
95 Las Cruces	<u>1</u>	<u>133</u>	<u>0</u>	<u>70</u>	<u>0</u>	<u>2</u>	<u>206</u>
96 Lourdes	<u>0</u>	<u>246</u>	<u>0</u>	<u>237</u>	<u>0</u>	<u>10</u>	<u>493</u>
<b>SAN CRISTOBAL</b>	<b><u>6</u></b>	<b><u>1163</u></b>	<b><u>3</u></b>	<b><u>808</u></b>	<b><u>5</u></b>	<b><u>30</u></b>	<b><u>2015</u></b>
32 San Blas	<u>4</u>	<u>428</u>	<u>2</u>	<u>270</u>	<u>3</u>	<u>12</u>	<u>719</u>
33 Sosiego	<u>0</u>	<u>107</u>	<u>0</u>	<u>44</u>	<u>2</u>	<u>5</u>	<u>158</u>
34 Veinte de Julio	<u>0</u>	<u>162</u>	<u>0</u>	<u>115</u>	<u>0</u>	<u>3</u>	<u>280</u>
50 La Gloria	<u>0</u>	<u>274</u>	<u>1</u>	<u>229</u>	<u>0</u>	<u>5</u>	<u>509</u>
51 Los Libertadores	<u>2</u>	<u>192</u>	<u>0</u>	<u>150</u>	<u>0</u>	<u>5</u>	<u>349</u>
<b>LOS MARTIRES</b>	<b><u>0</u></b>	<b><u>291</u></b>	<b><u>3</u></b>	<b><u>166</u></b>	<b><u>0</u></b>	<b><u>3</u></b>	<b><u>463</u></b>
37 Santa Isabel	<u>0</u>	<u>80</u>	<u>1</u>	<u>53</u>	<u>0</u>	<u>1</u>	<u>135</u>
102 La Sabana	<u>0</u>	<u>211</u>	<u>2</u>	<u>113</u>	<u>0</u>	<u>2</u>	<u>328</u>
<b>ANTONIO NARIÑO</b>	<b><u>0</u></b>	<b><u>102</u></b>	<b><u>2</u></b>	<b><u>59</u></b>	<b><u>0</u></b>	<b><u>6</u></b>	<b><u>169</u></b>
35 Ciudad Jardín	<u>0</u>	<u>28</u>	<u>2</u>	<u>8</u>	<u>0</u>	<u>2</u>	<u>40</u>
38 Restrepo	<u>0</u>	<u>74</u>	<u>0</u>	<u>51</u>	<u>0</u>	<u>4</u>	<u>129</u>
<b>LA CANDELARIA</b>	<b><u>0</u></b>	<b><u>189</u></b>	<b><u>0</u></b>	<b><u>100</u></b>	<b><u>0</u></b>	<b><u>7</u></b>	<b><u>296</u></b>
94 La Candelaria		<u>189</u>	<u>0</u>	<u>100</u>	<u>0</u>	<u>7</u>	<u>296</u>
<b>RAFAEL URIBE URIBE</b>	<b><u>1</u></b>	<b><u>731</u></b>	<b><u>2</u></b>	<b><u>429</u></b>	<b><u>6</u></b>	<b><u>11</u></b>	<b><u>1180</u></b>
36 San José	<u>0</u>	<u>16</u>	<u>0</u>	<u>10</u>	<u>0</u>	<u>2</u>	<u>28</u>
39 Quiroga	<u>0</u>	<u>144</u>	<u>1</u>	<u>59</u>	<u>4</u>	<u>3</u>	<u>211</u>
53 Marco Fidel Suárez	<u>0</u>	<u>139</u>	<u>1</u>	<u>74</u>	<u>0</u>	<u>1</u>	<u>215</u>
54 Marruecos	<u>1</u>	<u>178</u>	<u>0</u>	<u>92</u>	<u>0</u>	<u>1</u>	<u>272</u>
55 Diana Turbay	<u>0</u>	<u>254</u>	<u>0</u>	<u>194</u>	<u>2</u>	<u>4</u>	<u>454</u>
<b>De 1 a 5 años</b>	<b><u>9</u></b>	<b><u>2953</u></b>	<b><u>11</u></b>	<b><u>1956</u></b>	<b><u>11</u></b>	<b><u>72</u></b>	<b><u>5012</u></b>

Diagonal 34 N° 5-43  
Código postal: 110311  
Tel.: 3444484  
www.subredcentrooriente.gov.

*Estamos en período de transición*

**BOGOTÁ**  
**MEJOR**  
**PARA TODOS**



ALCALDÍA MAYOR  
DE BOGOTÁ D.C.

SALUD

Subred Integrada de Servicios  
de Salud Centro Oriente E.S.E.

Fuente: Construcción propia con base en los datos suministrados por la SDS: Morbilidad 2015, red adscrita georreferenciada. 29/12/2016.

### Anexo 9. Distribución de las atenciones en salud en menores 6 a 11 años en las localidades y UPZ sub red centro oriente por grande causa 66/7, 2015

LOCALIDAD/ UPZ	Causas Externas	Demás enfermedades	Enfermedades del sistema circulatorio	Enfermedades transmisibles	Neoplasias	Signos, síntomas no clasificados	Total general
SANTAFE	6	295	1	119	4	37	462
91 Sagrado Corazón		34		9		1	44
92 La Macarena		36		7		4	47
93 Las Nieves	3	35	1	13	2	1	55
95 Las Cruces	1	52		28	2	8	91
96 Lourdes	2	138		62		23	225
SAN CRISTOBAL	1	866	4	264	6	79	1220
32 San Blas		294	1	114	2	32	443
33 Sosiego		73		19		8	100
34 Veinte de Julio		208		35	2	17	262
50 La Gloria	1	184	3	61	1	18	268
51 Los Libertadores		107		35	1	4	147
LOS MARTIRES		254	2	65	1	21	343
37 Santa Isabel		36	1	9		1	47
102 La Sabana		218	1	56	1	20	296
ANTONIO NARIÑO		117	1	38		21	177
35 Ciudad Jardín		51		13		9	73
38 Restrepo		66	1	25		12	104
LA CANDELARIA	1	153	1	59		24	238
94 La Candelaria	1	153	1	59		24	238
RAFAEL URIBE URIBE	2	440	4	176	1	39	662
36 San José		7		3			10
39 Quiroga	1	137	1	46	1	15	201
53 Marco Fidel Suárez		113	1	46		9	169
54 Marruecos		58		15		4	77
55 Diana Turbay	1	125	2	66		11	205
De 6 a 11 años	10	2125	13	721	12	221	3102

Fuente: Construcción propia con base en datos suministrados por la SDS: Morbilidad 2015, red adscrita georreferenciada. 29/12/2016.

Diagonal 34 N° 5-43  
Código postal: 110311  
Tel.: 3444484  
www.subredcentrooriente.gov.

*Estamos en período de transición*

**BOGOTÁ**  
**MEJOR**  
**PARA TODOS**



ALCALDÍA MAYOR  
DE BOGOTÁ D.C.

SALUD

Subred Integrada de Servicios  
de Salud Centro Oriente E.S.E.

## Anexo 10. Distribución de las atenciones en salud según tipo de servicio por curso de vida, localidad y UPZ, Subred Centro Oriente, año 2015

Curso de Vida / Localidad / UPZ	Consultas	Hospitalizaciones	Urgencias	Total general	% Consultas	% Hospitalizaciones	% Urgencias
<b>Menores de 1 año</b>	<b>3912</b>	<b>240</b>	<b>1294</b>	<b>5446</b>	<b>71,8%</b>	<b>4,4%</b>	<b>23,8%</b>
<b>SANTA FE</b>	<b>631</b>	<b>34</b>	<b>273</b>	<b>938</b>	<b>67,3%</b>	<b>3,6%</b>	<b>29,1%</b>
92	70	2	40	112	62,5%	1,8%	35,7%
93	17	3	19	39	43,6%	7,7%	48,7%
95	158	9	44	211	74,9%	4,3%	20,9%
96	386	20	170	576	67,0%	3,5%	29,5%
<b>SAN CRISTOBAL</b>	<b>1487</b>	<b>108</b>	<b>455</b>	<b>2050</b>	<b>72,5%</b>	<b>5,3%</b>	<b>22,2%</b>
32	507	39	142	688	73,7%	5,7%	20,6%
33	161	10	34	205	78,5%	4,9%	16,6%
34	137	13	40	190	72,1%	6,8%	21,1%
50	425	30	155	610	69,7%	4,9%	25,4%
51	257	16	84	357	72,0%	4,5%	23,5%
<b>LOS MARTIRES</b>	<b>295</b>	<b>29</b>	<b>113</b>	<b>437</b>	<b>67,5%</b>	<b>6,6%</b>	<b>25,9%</b>
37	73	4	11	88	83,0%	4,5%	12,5%
102	222	25	102	349	63,6%	7,2%	29,2%
<b>ANTONIO NARIÑO</b>	<b>205</b>	<b>6</b>	<b>44</b>	<b>255</b>	<b>80,4%</b>	<b>2,4%</b>	<b>17,3%</b>
35	34		1	35	97,1%	0,0%	2,9%
38	171	6	43	220	77,7%	2,7%	19,5%
<b>LA CANDELARIA</b>	<b>132</b>	<b>11</b>	<b>49</b>	<b>192</b>	<b>68,8%</b>	<b>5,7%</b>	<b>25,5%</b>
94	132	11	49	192	68,8%	5,7%	25,5%
<b>RAFAEL URIBE</b>							
<b>URIBE</b>	<b>1162</b>	<b>52</b>	<b>360</b>	<b>1574</b>	<b>73,8%</b>	<b>3,3%</b>	<b>22,9%</b>
36	45	2	12	59	76,3%	3,4%	20,3%
39	160	6	23	189	84,7%	3,2%	12,2%
53	267	11	73	351	76,1%	3,1%	20,8%
54	251	10	84	345	72,8%	2,9%	24,3%
55	439	23	168	630	69,7%	3,7%	26,7%
<b>De 1 a 5 años</b>	<b>7040</b>	<b>158</b>	<b>1492</b>	<b>8690</b>	<b>81,0%</b>	<b>1,8%</b>	<b>17,2%</b>
<b>SANTAFE</b>	<b>1006</b>	<b>17</b>	<b>286</b>	<b>1309</b>	<b>76,9%</b>	<b>1,3%</b>	<b>21,8%</b>
91	29		16	45	64,4%	0,0%	35,6%
92	88	1	51	140	62,9%	0,7%	36,4%
93	87		20	107	81,3%	0,0%	18,7%

Diagonal 34 N° 5-43  
Código postal: 110311  
Tel.: 3444484  
www.subredcentrooriente.gov.

Estamos en período de transición

**BOGOTÁ**  
**MEJOR**  
**PARA TODOS**





ALCALDÍA MAYOR  
DE BOGOTÁ D.C.

SALUD

Subred Integrada de Servicios  
de Salud Centro Oriente E.S.E.

Curso de Vida / Localidad / UPZ	Consul tas	Hospitalizac iones	Urgenc ias	Total general	% Consulta s	% Hospitalizacio nes	% Urgencia s
95	269	4	36	309	87,1%	1,3%	11,7%
96	533	12	163	708	75,3%	1,7%	23,0%
<b>SAN CRISTOBAL</b>	<b>2849</b>	<b>87</b>	<b>626</b>	<b>3562</b>	<b>80,0%</b>	<b>2,4%</b>	<b>17,6%</b>
32	1003	29	207	1239	81,0%	2,3%	16,7%
33	232	9	44	285	81,4%	3,2%	15,4%
34	409	17	65	491	83,3%	3,5%	13,2%
50	740	15	168	923	80,2%	1,6%	18,2%
51	465	17	142	624	74,5%	2,7%	22,8%
<b>LOS MARTIRES</b>	<b>607</b>	<b>14</b>	<b>111</b>	<b>732</b>	<b>82,9%</b>	<b>1,9%</b>	<b>15,2%</b>
37	189	5	32	226	83,6%	2,2%	14,2%
102	418	9	79	506	82,6%	1,8%	15,6%
<b>ANTONIO NARIÑO</b>	<b>295</b>	<b>2</b>	<b>33</b>	<b>330</b>	<b>89,4%</b>	<b>0,6%</b>	<b>10,0%</b>
35	93		6	99	93,9%	0,0%	6,1%
38	202	2	27	231	87,4%	0,9%	11,7%
<b>LA CANDELARIA</b>	<b>351</b>	<b>4</b>	<b>77</b>	<b>432</b>	<b>81,3%</b>	<b>0,9%</b>	<b>17,8%</b>
94	351	4	77	432	81,3%	0,9%	17,8%
<b>RAFAEL URIBE URIBE</b>	<b>1932</b>	<b>34</b>	<b>359</b>	<b>2325</b>	<b>83,1%</b>	<b>1,5%</b>	<b>15,4%</b>
36	52		10	62	83,9%	0,0%	16,1%
39	318	5	62	385	82,6%	1,3%	16,1%
53	417	4	43	464	89,9%	0,9%	9,3%
54	451	6	90	547	82,4%	1,1%	16,5%
55	694	19	154	867	80,0%	2,2%	17,8%
<b>De 6 a 11 años</b>	<b>3628</b>	<b>76</b>	<b>685</b>	<b>4389</b>	<b>82,7%</b>	<b>1,7%</b>	<b>15,6%</b>
<b>SANTAFE</b>	<b>458</b>	<b>11</b>	<b>115</b>	<b>584</b>	<b>78,4%</b>	<b>1,9%</b>	<b>19,7%</b>
91	45	1	13	59	76,3%	1,7%	22,0%
92	57		7	64	89,1%	0,0%	10,9%
93	56	4	16	76	73,7%	5,3%	21,1%
95	85	2	21	108	78,7%	1,9%	19,4%
96	215	4	58	277	77,6%	1,4%	20,9%
<b>SAN CRISTOBAL</b>	<b>1501</b>	<b>38</b>	<b>244</b>	<b>1783</b>	<b>84,2%</b>	<b>2,1%</b>	<b>13,7%</b>
32	546	22	87	655	83,4%	3,4%	13,3%
33	115	3	14	132	87,1%	2,3%	10,6%
34	321	5	41	367	87,5%	1,4%	11,2%
50	339	7	69	415	81,7%	1,7%	16,6%
51	180	1	33	214	84,1%	0,5%	15,4%
<b>LOS MARTIRES</b>	<b>355</b>	<b>9</b>	<b>64</b>	<b>428</b>	<b>82,9%</b>	<b>2,1%</b>	<b>15,0%</b>

Diagonal 34 N° 5-43  
Código postal: 110311  
Tel.: 3444484  
www.subredcentrooriente.gov.

Estamos en período de transición

**BOGOTÁ**  
**MEJOR**  
**PARA TODOS**



ALCALDÍA MAYOR  
DE BOGOTÁ D.C.

SALUD

Subred Integrada de Servicios  
de Salud Centro Oriente E.S.E.

Curso de Vida / Localidad / UPZ	Consul tas	Hospitalizac iones	Urgenc ias	Total general	% Consulta s	% Hospitalizacio nes	% Urgencia s
37	55		3	58	94,8%	0,0%	5,2%
102	300	9	61	370	81,1%	2,4%	16,5%
<b>ANTONIO NARIÑO</b>	<b>201</b>	<b>8</b>	<b>23</b>	<b>232</b>	<b>86,6%</b>	<b>3,4%</b>	<b>9,9%</b>
35	86	4	7	97	88,7%	4,1%	7,2%
38	115	4	16	135	85,2%	3,0%	11,9%
<b>LA CANDELARIA</b>	<b>236</b>	<b>3</b>	<b>58</b>	<b>297</b>	<b>79,5%</b>	<b>1,0%</b>	<b>19,5%</b>
94	236	3	58	297	79,5%	1,0%	19,5%
<b>RAFAEL URIBE URIBE</b>	<b>877</b>	<b>7</b>	<b>181</b>	<b>1065</b>	<b>82,3%</b>	<b>0,7%</b>	<b>17,0%</b>
36	10		1	11	90,9%	0,0%	9,1%
39	233	3	37	273	85,3%	1,1%	13,6%
53	246	1	39	286	86,0%	0,3%	13,6%
54	100	1	24	125	80,0%	0,8%	19,2%
55	288	2	80	370	77,8%	0,5%	21,6%
<b>De 12 a 17 años</b>	<b>8115</b>	<b>287</b>	<b>1754</b>	<b>10156</b>	<b>79,9%</b>	<b>2,8%</b>	<b>17,3%</b>
<b>SANTAFE</b>	<b>837</b>	<b>35</b>	<b>274</b>	<b>1146</b>	<b>73,0%</b>	<b>3,1%</b>	<b>23,9%</b>
91	58	1	29	88	65,9%	1,1%	33,0%
92	76	3	32	111	68,5%	2,7%	28,8%
93	41	2	23	66	62,1%	3,0%	34,8%
95	261	11	59	331	78,9%	3,3%	17,8%
96	400	18	130	548	73,0%	3,3%	23,7%
903	1		1	2	50,0%	0,0%	50,0%
<b>SAN CRISTOBAL</b>	<b>3527</b>	<b>150</b>	<b>697</b>	<b>4374</b>	<b>80,6%</b>	<b>3,4%</b>	<b>15,9%</b>
32	965	41	189	1195	80,8%	3,4%	15,8%
33	356	20	71	447	79,6%	4,5%	15,9%
34	511	12	108	631	81,0%	1,9%	17,1%
50	892	36	157	1085	82,2%	3,3%	14,5%
51	803	41	172	1016	79,0%	4,0%	16,9%
<b>LOS MARTIRES</b>	<b>580</b>	<b>28</b>	<b>148</b>	<b>756</b>	<b>76,7%</b>	<b>3,7%</b>	<b>19,6%</b>
37	74	6	23	103	71,8%	5,8%	22,3%
102	506	22	125	653	77,5%	3,4%	19,1%
<b>ANTONIO NARIÑO</b>	<b>330</b>	<b>7</b>	<b>43</b>	<b>380</b>	<b>86,8%</b>	<b>1,8%</b>	<b>11,3%</b>
35	108	3	9	120	90,0%	2,5%	7,5%
38	222	4	34	260	85,4%	1,5%	13,1%
<b>LA CANDELARIA</b>	<b>273</b>	<b>6</b>	<b>51</b>	<b>330</b>	<b>82,7%</b>	<b>1,8%</b>	<b>15,5%</b>
94	273	6	51	330	82,7%	1,8%	15,5%
<b>RAFAEL URIBE</b>	<b>2568</b>	<b>61</b>	<b>541</b>	<b>3170</b>	<b>81,0%</b>	<b>1,9%</b>	<b>17,1%</b>

Diagonal 34 N° 5-43  
Código postal: 110311  
Tel.: 3444484  
www.subredcentrooriente.gov.

Estamos en período de transición

**BOGOTÁ**  
**MEJOR**  
**PARA TODOS**



ALCALDÍA MAYOR  
DE BOGOTÁ D.C.

SALUD

Subred Integrada de Servicios  
de Salud Centro Oriente E.S.E.

Curso de Vida / Localidad / UPZ	Consul tas	Hospitalizac iones	Urgenc ias	Total general	% Consulta s	% Hospitalizacio nes	% Urgencia s
<b>URIBE</b>							
36	113	8	22	143	79,0%	5,6%	15,4%
39	535	8	91	634	84,4%	1,3%	14,4%
53	643	13	94	750	85,7%	1,7%	12,5%
54	572	18	144	734	77,9%	2,5%	19,6%
55	705	14	190	909	77,6%	1,5%	20,9%
<b>De 18 a 28 años</b>	<b>15984</b>	<b>989</b>	<b>4106</b>	<b>21079</b>	<b>75,8%</b>	<b>4,7%</b>	<b>19,5%</b>
<b>SANTAFE</b>							
91	39	1	12	52	75,0%	1,9%	23,1%
92	185	10	59	254	72,8%	3,9%	23,2%
93	182	27	60	269	67,7%	10,0%	22,3%
95	448	32	138	618	72,5%	5,2%	22,3%
96	1092	71	338	1501	72,8%	4,7%	22,5%
<b>SAN CRISTOBAL</b>							
32	1461	78	314	1853	78,8%	4,2%	16,9%
33	550	35	134	719	76,5%	4,9%	18,6%
34	646	33	125	804	80,3%	4,1%	15,5%
50	1487	79	345	1911	77,8%	4,1%	18,1%
51	821	68	261	1150	71,4%	5,9%	22,7%
<b>LOS MARTIRES</b>							
37	314	19	66	399	78,7%	4,8%	16,5%
102	1079	98	384	1561	69,1%	6,3%	24,6%
<b>ANTONIO NARIÑO</b>							
35	169	18	39	226	74,8%	8,0%	17,3%
38	530	32	99	661	80,2%	4,8%	15,0%
<b>LA CANDELARIA</b>							
94	515	38	163	716	71,9%	5,3%	22,8%
<b>RAFAEL URIBE</b>							
<b>URIBE</b>	<b>6466</b>	<b>350</b>	<b>1569</b>	<b>8385</b>	<b>77,1%</b>	<b>4,2%</b>	<b>18,7%</b>
36	391	19	76	486	80,5%	3,9%	15,6%
39	995	60	243	1298	76,7%	4,6%	18,7%
53	1844	96	345	2285	80,7%	4,2%	15,1%
54	1681	92	434	2207	76,2%	4,2%	19,7%
55	1555	83	471	2109	73,7%	3,9%	22,3%
<b>De 29 a 59 años</b>	<b>44547</b>	<b>1161</b>	<b>6704</b>	<b>52412</b>	<b>85,0%</b>	<b>2,2%</b>	<b>12,8%</b>
<b>SANTAFE</b>							
91	146	5	52	203	71,9%	2,5%	25,6%

Diagonal 34 N° 5-43  
Código postal: 110311  
Tel.: 3444484  
www.subredcentrooriente.gov.

Estamos en período de transición

**BOGOTÁ**  
**MEJOR**  
**PARA TODOS**



ALCALDÍA MAYOR  
DE BOGOTÁ D.C.

SALUD

Subred Integrada de Servicios  
de Salud Centro Oriente E.S.E.

Curso de Vida / Localidad / UPZ	Consul tas	Hospitalizac iones	Urgenc ias	Total general	% Consulta s	% Hospitalizacio nes	% Urgencia s
92	651	18	180	849	76,7%	2,1%	21,2%
93	675	52	207	934	72,3%	5,6%	22,2%
95	1405	46	236	1687	83,3%	2,7%	14,0%
96	3142	65	606	3813	82,4%	1,7%	15,9%
903	15		1	16	93,8%	0,0%	6,3%
<b>SAN CRISTOBAL</b>	<b>16734</b>	<b>363</b>	<b>1800</b>	<b>18897</b>	<b>88,6%</b>	<b>1,9%</b>	<b>9,5%</b>
32	4653	91	454	5198	89,5%	1,8%	8,7%
33	1283	24	130	1437	89,3%	1,7%	9,0%
34	3219	77	253	3549	90,7%	2,2%	7,1%
50	4087	91	491	4669	87,5%	1,9%	10,5%
51	3492	80	471	4043	86,4%	2,0%	11,6%
904			1	1	0,0%	0,0%	100,0%
<b>LOS MARTIRES</b>	<b>4713</b>	<b>192</b>	<b>773</b>	<b>5678</b>	<b>83,0%</b>	<b>3,4%</b>	<b>13,6%</b>
37	1126	33	135	1294	87,0%	2,6%	10,4%
102	3587	159	638	4384	81,8%	3,6%	14,6%
<b>ANTONIO NARIÑO</b>	<b>1687</b>	<b>57</b>	<b>295</b>	<b>2039</b>	<b>82,7%</b>	<b>2,8%</b>	<b>14,5%</b>
35	536	14	71	621	86,3%	2,3%	11,4%
38	1151	43	224	1418	81,2%	3,0%	15,8%
<b>LA CANDELARIA</b>	<b>1776</b>	<b>54</b>	<b>303</b>	<b>2133</b>	<b>83,3%</b>	<b>2,5%</b>	<b>14,2%</b>
94	1776	54	303	2133	83,3%	2,5%	14,2%
<b>RAFAEL URIBE URIBE</b>	<b>13603</b>	<b>309</b>	<b>2251</b>	<b>16163</b>	<b>84,2%</b>	<b>1,9%</b>	<b>13,9%</b>
36	855	14	107	976	87,6%	1,4%	11,0%
39	2453	60	347	2860	85,8%	2,1%	12,1%
53	3017	52	334	3403	88,7%	1,5%	9,8%
54	3248	73	594	3915	83,0%	1,9%	15,2%
55	4030	110	869	5009	80,5%	2,2%	17,3%
<b>De 60 y más años</b>	<b>29978</b>	<b>594</b>	<b>3597</b>	<b>34169</b>	<b>87,7%</b>	<b>1,7%</b>	<b>10,5%</b>
<b>SANTAFE</b>	<b>4310</b>	<b>112</b>	<b>762</b>	<b>5184</b>	<b>83,1%</b>	<b>2,2%</b>	<b>14,7%</b>
91	62	1	18	81	76,5%	1,2%	22,2%
92	621	21	141	783	79,3%	2,7%	18,0%
93	224	10	39	273	82,1%	3,7%	14,3%
95	1232	39	130	1401	87,9%	2,8%	9,3%
96	2148	40	426	2614	82,2%	1,5%	16,3%
903	23	1	8	32	71,9%	3,1%	25,0%
<b>SAN CRISTOBAL</b>	<b>10996</b>	<b>208</b>	<b>886</b>	<b>12090</b>	<b>91,0%</b>	<b>1,7%</b>	<b>7,3%</b>
32	2803	50	154	3007	93,2%	1,7%	5,1%

Diagonal 34 N° 5-43  
Código postal: 110311  
Tel.: 3444484  
www.subredcentrooriente.gov.

Estamos en período de transición

**BOGOTÁ**  
**MEJOR**  
**PARA TODOS**



ALCALDÍA MAYOR  
DE BOGOTÁ D.C.

SALUD

Subred Integrada de Servicios  
de Salud Centro Oriente E.S.E.

Curso de Vida / Localidad / UPZ	Consultas	Hospitalizaciones	Urgencias	Total general	% Consultas	% Hospitalizaciones	% Urgencias
33	675	16	66	757	89,2%	2,1%	8,7%
34	2273	46	122	2441	93,1%	1,9%	5,0%
50	2951	49	259	3259	90,5%	1,5%	7,9%
51	2294	47	285	2626	87,4%	1,8%	10,9%
<b>LOS MARTIRES</b>	<b>2981</b>	<b>77</b>	<b>425</b>	<b>3483</b>	<b>85,6%</b>	<b>2,2%</b>	<b>12,2%</b>
37	979	14	78	1071	91,4%	1,3%	7,3%
102	2002	63	347	2412	83,0%	2,6%	14,4%
<b>ANTONIO NARIÑO</b>	<b>1397</b>	<b>36</b>	<b>128</b>	<b>1561</b>	<b>89,5%</b>	<b>2,3%</b>	<b>8,2%</b>
35	510	21	51	582	87,6%	3,6%	8,8%
38	887	15	77	979	90,6%	1,5%	7,9%
<b>LA CANDELARIA</b>	<b>1128</b>	<b>21</b>	<b>231</b>	<b>1380</b>	<b>81,7%</b>	<b>1,5%</b>	<b>16,7%</b>
94	1128	21	231	1380	81,7%	1,5%	16,7%
<b>RAFAEL URIBE URIBE</b>	<b>9166</b>	<b>140</b>	<b>1165</b>	<b>10471</b>	<b>87,5%</b>	<b>1,3%</b>	<b>11,1%</b>
36	532	12	62	606	87,8%	2,0%	10,2%
39	1800	26	149	1975	91,1%	1,3%	7,5%
53	2022	29	189	2240	90,3%	1,3%	8,4%
54	1998	20	262	2280	87,6%	0,9%	11,5%
55	2814	53	503	3370	83,5%	1,6%	14,9%
<b>Total general</b>	<b>113204</b>	<b>3505</b>	<b>19632</b>	<b>136341</b>	<b>83,0%</b>	<b>2,6%</b>	<b>14,4%</b>

Fuente: Construcción propia con base en datos suministrados por la SDS: Morbilidad 2015, red adscrita georreferenciada. 29/12/2016.

### Anexo 11. Distribución de las atenciones en salud en adolescentes y jóvenes según agrupación 6/67 por localidad y UPZ Subred Centro Oriente, 2015

Localidad / UPZ	Enfermedades transmisibles	Neoplasias	Enfermedades del sistema circulatorio	Ciertas afecciones originadas en el periodo perinatal	Causas Externas	Demás enfermedades	Signos, síntomas no clasificados	Otros diagnósticos	Total general
<b>SANTA FE</b>	<b>83</b>	<b>2</b>	<b>5</b>	<b>2</b>	<b>7</b>	<b>513</b>	<b>189</b>	<b>345</b>	<b>1146</b>
91 Sagrado Corazón	14					33	17	24	88
92 La Macarena	3		1			54	21	32	111
93 Las Nieves	7		1			28	8	22	66
95 Las Cruces	16		1		2	147	70	95	331
96 Lourdes	43	2	2	2	5	251	73	170	548

Diagonal 34 N° 5-43  
Código postal: 110311  
Tel.: 3444484  
www.subredcentrooriente.gov.

Estamos en período de transición

**BOGOTÁ**  
**MEJOR**  
PARA TODOS



ALCALDÍA MAYOR  
DE BOGOTÁ D.C.

SALUD

Subred Integrada de Servicios  
de Salud Centro Oriente E.S.E.

Localidad / UPZ	Enfermedades transmisibles	Neoplasias	Enfermedades del sistema circulatorio	Ciertas afecciones originadas en el período perinatal	Causas Externas	Demás enfermedades	Signos, síntomas no clasificados	Otros diagnósticos	Total general
903 Rural								2	2
<b>SAN CRISTOBAL</b>	<b>282</b>	<b>12</b>	<b>16</b>	<b>11</b>	<b>6</b>	<b>1911</b>	<b>502</b>	<b>1634</b>	<b>4374</b>
32 San Blas	85	3	1	2	1	511	163	429	1195
33 Sosiego	40		3		1	237	61	105	447
34 Veinte de Julio	36	5	1		3	246	76	264	631
50 La Gloria	66	2	3	4		465	90	455	1085
51 Los Libertadores	55	2	8	5	1	452	112	381	1016
<b>LOS MARTIRES</b>	<b>60</b>	<b>1</b>	<b>7</b>			<b>392</b>	<b>95</b>	<b>201</b>	<b>756</b>
37 Santa Isabel	13		3			38	17	32	103
102 La Sabana	47	1	4			354	78	169	653
<b>ANTONIO NARIÑO</b>	<b>28</b>		<b>2</b>	<b>1</b>		<b>175</b>	<b>48</b>	<b>126</b>	<b>380</b>
35 Ciudad Jardín	10		1			55	15	39	120
38 Restrepo	18		1	1		120	33	87	260
<b>LA CANDELARIA</b>	<b>26</b>				<b>1</b>	<b>188</b>	<b>36</b>	<b>79</b>	<b>330</b>
94 La Candelaria	26				1	188	36	79	330
<b>RAFAEL URIBE URIBE</b>	<b>210</b>	<b>3</b>	<b>15</b>		<b>1</b>	<b>1102</b>	<b>322</b>	<b>1517</b>	<b>3170</b>
36 San José	7		1			62	19	54	143
39 Quiroga	57	2	6			261	52	256	634
53 Marco Fidel Suárez	47		3		1	261	58	380	750
54 Marruecos	28	1	2			235	72	396	734
55 Diana Turbay	71		3			283	121	431	909
<b>SUBRED</b>	<b>689</b>	<b>18</b>	<b>45</b>	<b>14</b>	<b>15</b>	<b>4281</b>	<b>1192</b>	<b>3902</b>	<b>10156</b>
<b>Distrital de 12 a 17 años</b>	<b>2776</b>	<b>73</b>	<b>211</b>	<b>70</b>	<b>44</b>	<b>20467</b>	<b>5430</b>	<b>18372</b>	<b>47443</b>
<b>SANTA FE</b>	<b>152</b>	<b>1</b>	<b>24</b>	<b>13</b>	<b>3</b>	<b>1234</b>	<b>336</b>	<b>931</b>	<b>2694</b>
91 Sagrado Corazón	7		1			24	5	15	52
92 La Macarena	26		2	2		107	15	102	254
93 Las Nieves	20					140	20	89	269
95 Las Cruces	30	1	4	2	2	278	80	221	618
96 Lourdes	69		17	9	1	685	216	504	1501
<b>SAN CRISTOBAL</b>	<b>237</b>	<b>18</b>	<b>16</b>	<b>15</b>		<b>2465</b>	<b>730</b>	<b>2956</b>	<b>6437</b>
32 San Blas	73	8	5			673	234	860	1853
33 Sosiego	46	2		2		276	107	286	719

Diagonal 34 N° 5-43  
Código postal: 110311  
Tel.: 3444484  
www.subredcentrooriente.gov.

*Estamos en período de transición*

**BOGOTÁ**  
**MEJOR**  
**PARA TODOS**



ALCALDÍA MAYOR  
DE BOGOTÁ D.C.

SALUD

Subred Integrada de Servicios  
de Salud Centro Oriente E.S.E.

Localidad / UPZ	Enfermedades transmisibles	Neoplasias	Enfermedades del sistema circulatorio	Ciertas afecciones originadas en el período perinatal	Causas Externas	Demás enfermedades	Signos, síntomas no clasificados	Otros diagnósticos	Total general
34 Veinte de Julio	33	1	5			301	99	365	804
50 La Gloria	54	4	4	1		724	159	965	1911
51 Los Libertadores	31	3	2	12		491	131	480	1150
<b>LOS MARTIRES</b>	<b>105</b>	<b>4</b>	<b>8</b>		<b>1</b>	<b>912</b>	<b>237</b>	<b>693</b>	<b>1960</b>
37 Santa Isabel	11	1				167	26	194	399
102 La Sabana	94	3	8		1	745	211	499	1561
<b>ANTONIO NARIÑO</b>	<b>42</b>	<b>3</b>	<b>7</b>			<b>353</b>	<b>89</b>	<b>393</b>	<b>887</b>
35 Ciudad Jardín	13	2	1			100	20	90	226
38 Restrepo	29	1	6			253	69	303	661
<b>LA CANDELARIA</b>	<b>30</b>		<b>4</b>			<b>352</b>	<b>97</b>	<b>233</b>	<b>716</b>
94 La Candelaria	30		4			352	97	233	716
<b>RAFAEL URIBE URIBE</b>	<b>318</b>	<b>17</b>	<b>34</b>	<b>18</b>	<b>6</b>	<b>2874</b>	<b>769</b>	<b>4349</b>	<b>8385</b>
36 San José	20	4	4			173	41	244	486
39 Quiroga	36	4	4	15	3	427	152	657	1298
53 Marco Fidel Suárez	66		12	3		764	178	1262	2285
54 Marruecos	106	6	5		2	755	194	1139	2207
55 Diana Turbay	90	3	9		1	755	204	1047	2109
<b>SUBRED</b>	<b>4852</b>	<b>300</b>	<b>594</b>	<b>160</b>	<b>69</b>	<b>55010</b>	<b>15174</b>	<b>60610</b>	<b>136769</b>
<b>Distrital de 18 a 28 años</b>	<b>4120</b>	<b>258</b>	<b>525</b>	<b>127</b>	<b>62</b>	<b>48054</b>	<b>13252</b>	<b>51986</b>	<b>118384</b>

Fuente: Construcción propia con base en datos suministrados por la SDS: Morbilidad 2015, red adscrita georreferenciada. 29/12/2016.

Diagonal 34 N° 5-43  
Código postal: 110311  
Tel.: 3444484  
www.subredcentrooriente.gov.

*Estamos en período de transición*

**BOGOTÁ**  
**MEJOR**  
PARA TODOS



ALCALDÍA MAYOR  
DE BOGOTÁ D.C.  
SALUD  
Subred Integrada de Servicios  
de Salud Centro Oriente E.S.E.

Diagonal 34 N° 5-43  
Código postal: 110311  
Tel.: 3444484  
[www.subredcentrooriente.gov](http://www.subredcentrooriente.gov)

*Estamos en período de transición*

**BOGOTÁ**  
**MEJOR**  
**PARA TODOS**





## Anexo 12. Distribución de las atenciones en salud para adolescentes y jóvenes según IPS por localidad y UPZ Subred Centro Oriente, año 2015

Localidad / UPZ	HOSPITAL SAN CRISTOBAL I NIVEL ESE	HOSPITAL CENTRO ORIENTE II NIVEL ESE	HOSPITAL RAFAEL URIBE URIBE I NIVEL ESE	HOSPITAL LA VICTORIA III NIVEL ESE	HOSPITAL SAN BLAS II NIVEL ESE	HOSPITAL SANTA CLARA III NIVEL ESE	HOSPITAL TUNJUELITO II NIVEL ESE	HOSPITAL VISTA HERMOSA I NIVEL ESE	HOSPITAL DE USME I NIVEL ESE	HOSPITAL EL TUNAL III NIVEL ESE	HOSPITAL BOGA II NIVEL ESE	HOSPITAL DE CHAPINERO I NIVEL ESE	HOSPITAL DE ENGATIVA II NIVEL ESE	HOSPITAL DE FONTIBON II NIVEL ESE	HOSPITAL DE SUBA II NIVEL ESE	HOSPITAL DE USAQUEN I NIVEL ESE	HOSPITAL DEL SUR I NIVEL ESE	HOSPITAL MEISSEN II NIVEL ESE	HOSPITAL NAZARETH I NIVEL ESE	OCCIDENTE DE KENNEDY III	HOSPITAL PABLO VI BOSCA I NIVEL ESE	HOSPITAL SIMON BOLIVAR III NIVEL ESE	Total general
<b>SANTA FE</b>	<b>25</b>	<b>875</b>	<b>18</b>	<b>100</b>	<b>11</b>	<b>15</b>		<b>14</b>	<b>3</b>	<b>7</b>	<b>6</b>	<b>1</b>	<b>2</b>	<b>10</b>	<b>2</b>	<b>6</b>	<b>9</b>	<b>13</b>		<b>5</b>	<b>14</b>	<b>10</b>	<b>1146</b>
91 Sagrado Corazón	5	78													2	2	1						88
92 La Macarena	2	94		1		2		2						4			2					4	111
93 Las Nieves		34	7	4	4				1	2			2	1				11					66
95 Las Cruces	7	218	11	37	2	9		4	2	5	2			5		4	3	2		4	14	2	331
96 Lourdes	11	449		58	5	4		8			4	1					3			1		4	548
903 Rural		2																					2
<b>SAN CRISTOBAL</b>	<b>299</b>	<b>90</b>	<b>86</b>	<b>572</b>	<b>296</b>	<b>13</b>	<b>27</b>	<b>59</b>	<b>49</b>	<b>17</b>	<b>11</b>		<b>23</b>	<b>10</b>	<b>9</b>	<b>9</b>	<b>17</b>	<b>4</b>		<b>19</b>	<b>55</b>	<b>9</b>	<b>4374</b>
32 San Blas	840	28	11	115	143		3	17	4		5		11				6	3		2	6	1	1195
33 Sosiego	255	36	17	52	59	1	2	5					3	1		6	3			3		4	447
34 Veinte de Julio	408	7	39	69	46	1	3	25	1	3			2	2	5	3	2				15		631
50 La Gloria	827	4	11	186	1	3	10			8	6		7	4	4		3			4	5	2	1085
51 Los Libertadores	669	15	8	150	47	8	9	12	44	6				3			3	1		10	29	2	1016
<b>LOS MARTIRES</b>	<b>18</b>	<b>452</b>	<b>13</b>	<b>93</b>	<b>8</b>	<b>15</b>	<b>1</b>	<b>26</b>	<b>2</b>	<b>2</b>	<b>4</b>	<b>1</b>	<b>8</b>	<b>3</b>	<b>11</b>	<b>21</b>	<b>20</b>	<b>1</b>		<b>13</b>	<b>12</b>	<b>32</b>	<b>756</b>
37 Santa Isabel	1	28	3	20		9		17				1				18				2	2	2	103
102 La Sabana	17	424	10	73	8	6	1	9	2	2	4		8	3	11	3	20	1		11	10	30	653
<b>ANTONIO NARIÑO</b>	<b>42</b>	<b>11</b>	<b>199</b>	<b>39</b>	<b>6</b>	<b>18</b>	<b>11</b>	<b>16</b>	<b>2</b>			<b>1</b>	<b>4</b>	<b>1</b>	<b>5</b>		<b>10</b>	<b>2</b>		<b>7</b>	<b>6</b>		<b>380</b>
35 Ciudad Jardín	22	5	56	28	1	1		3	2					1			1						120
38 Restrepo	20	6	143	11	5	17	11	13				1	4		5		9	2		7	6		260

Diagonal 34 N° 5-43  
Código postal: 110311  
Tel.: 3444484  
www.subredcentrooriente.gov.

Estamos en período de transición



ALCALDÍA MAYOR  
DE BOGOTÁ D.C.

SALUD  
Subred Integrada de Servicios  
de Salud Centro Oriente E.S.E.

Localidad / UPZ	HOSPITAL SAN CRISTOBAL I NIVEL ESE	HOSPITAL CENTRO ORIENTE II NIVEL ESE	HOSPITAL RAFAEL URIBE URIBE I NIVEL ESE	HOSPITAL LA VICTORIA III NIVEL ESE	HOSPITAL SAN BLAS II NIVEL ESE	HOSPITAL SANTA CLARA III NIVEL ESE	HOSPITAL TUNJUELITO II NIVEL ESE	HOSPITAL VISTA HERMOSA I NIVEL ESE	HOSPITAL DE USME I NIVEL ESE	HOSPITAL EL TUNAL III NIVEL ESE	HOSPITAL BOSA II NIVEL ESE	HOSPITAL DE CHAPINERO I NIVEL ESE	HOSPITAL DE ENGATIVA II NIVEL ESE	HOSPITAL DE FONTIBON II NIVEL ESE	HOSPITAL DE SUBA II NIVEL ESE	HOSPITAL DE USAQUEN I NIVEL ESE	HOSPITAL DEL SUR I NIVEL ESE	HOSPITAL MEISSEN II NIVEL ESE	HOSPITAL NAZARETH I NIVEL ESE	OCCIDENTE DE KENNEDY III	HOSPITAL PABLO VI BOSA I NIVEL ESE	HOSPITAL SIMON BOLIVAR III NIVEL ESE	Total general	
LA CANDELARIA	20	265	2	10	4	3	1	8	3		4					1	4	2		1	1	1	330	
94 La Candelaria	20	265	2	10	4	3	1	8	3		4					1	4	2		1	1	1	330	
RAFAEL URIBE URIBE	39	18	226	192	19	9	201	135	64	89	13	1	17	5	19	3	22	16		6	25	14	3170	
36 San José	7	1	84	16	3		1	4	3	3		1		3	6	3	5	2				1	143	
39 Quiroga	8	4	415	28	4	2	36	74	10	13	2		5	2	6		6	9		1	9		634	
53 Marco Fidel Suárez	4	3	578	37	2	6	55	8	3	32	3		6				5	1		2		5	750	
54 Marruecos	15	10	466	68	2	1	79	30	21	28			6				2			2		4	734	
55 Diana Turbay	5		720	43	8		30	19	27	13	8				7		4	4		1	16	4	909	
<b>SUBRED</b>	<b>314</b>	<b>171</b>	<b>258</b>	<b>100</b>	<b>6</b>	<b>344</b>	<b>73</b>	<b>241</b>	<b>258</b>	<b>123</b>	<b>115</b>	<b>38</b>	<b>4</b>	<b>54</b>	<b>29</b>	<b>46</b>	<b>40</b>	<b>82</b>	<b>38</b>	<b>0</b>	<b>51</b>	<b>113</b>	<b>66</b>	<b>10156</b>
De 12 a 17 años	353	183	291	163	400	16	135	7209	300	449	218	14	293	155	3196	162	295	873	22	766	7612	881	47443	
<b>SANTA FE</b>	<b>102</b>	<b>170</b>	<b>53</b>	<b>401</b>	<b>52</b>	<b>65</b>	<b>12</b>	<b>41</b>	<b>17</b>	<b>26</b>	<b>7</b>	<b>4</b>	<b>15</b>	<b>14</b>	<b>32</b>	<b>3</b>	<b>41</b>	<b>11</b>		<b>19</b>	<b>40</b>	<b>37</b>	<b>2694</b>	
91 Sagrado Corazón	3	33	8	2	1																5		52	
92 La Macarena	8	186	4	24									6		13							13	254	
93 Las Nieves	19	63	11	33	3	30	4	30	7	4	6	3	3	1	6		28	3		3	10	2	269	
95 Las Cruces	19	346	13	101	21	26		4	3	19			3	5	9		6	5		8	15	15	618	
96 Lourdes	53	107	4	17	241	27	9	8	7	7	3	1	1	3	8	4	3	7	3		8	10	7	1501
<b>SAN CRISTOBAL</b>	<b>409</b>	<b>188</b>	<b>128</b>	<b>103</b>	<b>463</b>	<b>52</b>	<b>18</b>	<b>69</b>	<b>88</b>	<b>39</b>	<b>32</b>	<b>6</b>	<b>19</b>	<b>15</b>	<b>11</b>	<b>6</b>	<b>39</b>	<b>21</b>		<b>51</b>	<b>20</b>	<b>36</b>	<b>6437</b>	
32 San Blas	120	6	66	33	170	241	16		37	19	13	7		2	2	6		10	3		12	6	4	1853
33 Sosiego	337	80	41	76	93	10	3	15	4	4	4	3	1	7	3		7			23	3	5	719	
34 Veinte de Julio	499	24	42	139	33	6	9	6	20	8	2			3	1		3	4			1	4	804	

Diagonal 34 N° 5-43  
Código postal: 110311  
Tel.: 3444484  
www.subredcentrooriente.gov.

Estamos en período de transición

**BOGOTÁ**  
**MEJOR**  
PARA TODOS



ALCALDÍA MAYOR  
DE BOGOTÁ D.C.

SALUD

Subred Integrada de Servicios  
de Salud Centro Oriente E.S.E.

Localidad / UPZ	HOSPITAL SAN CRISTOBAL I NIVEL ESE	HOSPITAL CENTRO ORIENTE II NIVEL ESE	HOSPITAL RAFAEL URIBE JURIBE I NIVEL ESE	HOSPITAL LA VICTORIA III NIVEL ESE	HOSPITAL SAN BLAS II NIVEL ESE	HOSPITAL SANTA CLARA III NIVEL ESE	HOSPITAL TUNJUELITO II NIVEL ESE	HOSPITAL VISTA HERMOSA I NIVEL ESE	HOSPITAL DE USME I NIVEL ESE	HOSPITAL EL TUNAL III NIVEL ESE	HOSPITAL BOGA II NIVEL ESE	HOSPITAL DE CHAPINERO I NIVEL ESE	HOSPITAL DE ENGATIVA II NIVEL ESE	HOSPITAL DE FONTIBON II NIVEL ESE	HOSPITAL DE SUBA II NIVEL ESE	HOSPITAL DE USAQUEN I NIVEL ESE	HOSPITAL DEL SUR I NIVEL ESE	HOSPITAL MEISSEN II NIVEL ESE	HOSPITAL NAZARETH I NIVEL ESE	OCCIDENTE DE KENNEDY III	HOSPITAL PABLO VI BOGA I NIVEL ESE	HOSPITAL SIMON BOLIVAR III NIVEL ESE	Total general
50 La Gloria	1368	6	6	371	49	5	4	2	14	1	9	3	10	3	1		17	10		12	5	15	1911
51 Los Libertadores	688	12	6	282	47	15	2	9	31	13	10		6			6	2	4		4	5	8	1150
<b>LOS MARTIRES</b>	<b>40</b>	<b>1061</b>	<b>29</b>	<b>304</b>	<b>63</b>	<b>2</b>	<b>16</b>	<b>60</b>	<b>26</b>	<b>19</b>	<b>11</b>	<b>14</b>	<b>13</b>	<b>12</b>	<b>21</b>		<b>94</b>	<b>8</b>		<b>26</b>	<b>24</b>	<b>7</b>	<b>1960</b>
37 Santa Isabel	14	225	5	73	4	11	5	23	10	4	2		3				15	4		1			399
102 La Sabana	26	836	24	231	59	101	11	37	16	15	9	14	10	12	21		79	4		25	24	7	1561
<b>ANTONIO NARIÑO</b>	<b>74</b>	<b>59</b>	<b>408</b>	<b>159</b>	<b>36</b>	<b>16</b>	<b>14</b>	<b>22</b>	<b>11</b>	<b>4</b>	<b>4</b>		<b>7</b>	<b>7</b>	<b>1</b>	<b>7</b>	<b>14</b>	<b>11</b>		<b>9</b>	<b>18</b>	<b>6</b>	<b>887</b>
35 Ciudad Jardín	39	8	79	70	5	2		6						1	1	2		1		3	6	3	226
38 Restrepo	35	51	329	89	31	14	14	16	11	4	4		7	6		5	14	10		6	12	3	661
<b>LA CANDELARIA</b>	<b>23</b>	<b>463</b>	<b>18</b>	<b>81</b>	<b>19</b>	<b>7</b>	<b>3</b>	<b>23</b>	<b>5</b>	<b>1</b>	<b>5</b>	<b>7</b>	<b>8</b>	<b>8</b>	<b>8</b>		<b>4</b>	<b>5</b>		<b>1</b>	<b>22</b>	<b>5</b>	<b>716</b>
94 La Candelaria	23	463	18	81	19	7	3	23	5	1	5	7	8	8	8		4	5		1	22	5	716
<b>RAFAEL URIBE URIBE</b>	<b>127</b>	<b>64</b>	<b>5364</b>	<b>854</b>	<b>152</b>	<b>41</b>	<b>687</b>	<b>136</b>	<b>166</b>	<b>428</b>	<b>12</b>	<b>8</b>	<b>25</b>	<b>14</b>	<b>28</b>	<b>3</b>	<b>54</b>	<b>80</b>		<b>18</b>	<b>72</b>	<b>52</b>	<b>8385</b>
36 San José	36	14	264	73	37	4	12	11	4	3			2	3	1		3	3		1	14	1	486
39 Quiroga	10	9	748	124	30	18	183	38	14	70	2			3	11	2	11	7		3	14	1	1298
53 Marco Fidel Suárez	24	18	1511	230	40	5	130	33	5	204	2	3	7		3	1	15	12		6	16	20	2285
54 Marruecos	36	11	1341	225	29	9	300	19	23	90	6	3	5	5	9		18	23		5	21	29	2207
55 Diana Turbay	21	12	1500	202	16	5	62	35	120	61	2	2	11	3	4		7	35		3	7	1	2109
<b>SUBRED</b>	<b>7894</b>	<b>3672</b>	<b>8857</b>	<b>4068</b>	<b>1133</b>	<b>392</b>	<b>2091</b>	<b>7519</b>	<b>3305</b>	<b>940</b>	<b>2244</b>	<b>183</b>	<b>3008</b>	<b>1608</b>	<b>32652</b>	<b>1642</b>	<b>3158</b>	<b>998</b>	<b>225</b>	<b>871</b>	<b>7768</b>	<b>987</b>	<b>658284</b>
<b>De 18 a 28 años</b>	<b>5089</b>	<b>3831</b>	<b>6583</b>	<b>4594</b>	<b>1018</b>	<b>621</b>	<b>3604</b>	<b>16086</b>	<b>5583</b>	<b>2069</b>	<b>5004</b>	<b>542</b>	<b>9180</b>	<b>3373</b>	<b>10062</b>	<b>3819</b>	<b>7454</b>	<b>3207</b>	<b>432</b>	<b>3845</b>	<b>19796</b>	<b>2592</b>	<b>118384</b>

Fuente: Construcción propia con base en datos suministrados por la SDS: Morbilidad 2015, red adscrita georreferenciada. 29/12/2016.

Diagonal 34 N° 5-43  
Código postal: 110311  
Tel.: 3444484  
www.subredcentrooriente.gov.

Estamos en período de transición

**BOGOTÁ**  
**MEJOR**  
**PARA TODOS**

### Anexo 13. Distribución de las atenciones en salud en población adulta según agrupación 6/67 por localidad y UPZ Subred Centro Oriente, 2015

Localidad / UPZ	Enfermedades transmisibles	Neoplasias	Enfermedades del sistema circulatorio	Ciertas afecciones originadas en el periodo neonatal	Causas Externas	Demás enfermedades	Signos, síntomas no clasificados	Otros diagnósticos	Total general
<b>SANTA FE</b>	<b>483</b>	<b>125</b>	<b>736</b>		<b>5</b>	<b>4.146</b>	<b>811</b>	<b>1.196</b>	<b>7.502</b>
La Macarena	52	3	89		2	489	82	132	849
Las Cruces	111	13	159			932	187	285	1.687
Las Nieves	98	6	70			517	116	127	934
Lourdes	214	101	400		3	2.084	401	610	3.813
Rural			2			7	3	4	16
Sagrado Corazón	8	2	16			117	22	38	203
<b>SAN CRISTOBAL</b>	<b>1.072</b>	<b>183</b>	<b>3.088</b>	<b>9</b>	<b>8</b>	<b>10.443</b>	<b>1.583</b>	<b>2.511</b>	<b>18.897</b>
La Gloria	304	43	811		1	2.566	307	637	4.669
Los Libertadores	261	35	600		4	2.307	353	483	4.043
Rural							1		1
San Blas	301	47	885	5	2	2.821	478	659	5.198
Sosiego	81	14	163	4	1	754	161	259	1.437
Veinte De Julio	125	44	629			1.995	283	473	3.549
<b>LOS MARTIRES</b>	<b>524</b>	<b>60</b>	<b>483</b>		<b>2</b>	<b>3.272</b>	<b>454</b>	<b>883</b>	<b>5.678</b>
La Sabana	404	36	347		1	2.579	358	659	4.384
Santa Isabel	120	24	136		1	693	96	224	1.294
<b>ANTONIO NARIÑO</b>	<b>145</b>	<b>22</b>	<b>224</b>		<b>3</b>	<b>1.014</b>	<b>218</b>	<b>413</b>	<b>2.039</b>
Ciudad Jardín	69	8	71			286	63	124	621
Restrepo	76	14	153		3	728	155	289	1.418
<b>LA CANDELARIA</b>	<b>145</b>	<b>8</b>	<b>205</b>		<b>2</b>	<b>1.239</b>	<b>203</b>	<b>331</b>	<b>2.133</b>
LA CANDELARIA	145	8	205		2	1.239	203	331	2.133
<b>RAFAEL URIBE URIBE</b>	<b>883</b>	<b>100</b>	<b>1.925</b>	<b>11</b>	<b>7</b>	<b>8.139</b>	<b>1.651</b>	<b>3.447</b>	<b>16.163</b>
Diana Turbay	329	36	526	6	4	2.552	550	1.006	5.009
Marco Fidel Suárez	142	14	397	5	1	1.694	307	843	3.403
Marruecos	196	18	472		1	2.033	384	811	3.915
Quiroga	161	25	422		1	1.378	294	579	2.860
San Jose	55	7	108			482	116	208	976
<b>Total Subred</b>	<b>3.252</b>	<b>498</b>	<b>6.661</b>	<b>20</b>	<b>27</b>	<b>28.253</b>	<b>4.920</b>	<b>8.781</b>	<b>52.412</b>
<b>Total general</b>	<b>12.351</b>	<b>2.332</b>	<b>28.045</b>	<b>44</b>	<b>101</b>	<b>129.240</b>	<b>24.771</b>	<b>42.541</b>	<b>239.425</b>

Fuente: Construcción propia con base en datos suministrados por la SDS: Morbilidad 2015, red adscrita georreferenciada. 29/12/2016.



ALCALDÍA MAYOR  
DE BOGOTÁ D.C.

SALUD

Subred Integrada de Servicios  
de Salud Centro Oriente E.S.E.

## Anexo 14. Distribución de morbilidad atendida en población adulta según agrupación 6/67, por tipo de servicio, localidades Subred Centro Oriente, año 2015

Localidad - grupo 6/67	Consultas	Hospitalizaciones	Urgencias	Total general
<b>SANTA FE</b>	<b>6034</b>	<b>186</b>	<b>1282</b>	<b>7502</b>
Enfermedades transmisibles	283	7	193	483
Neoplasias	113	6	6	125
Enfermedades del sistema circulatorio	683	14	39	736
Causas Externas			5	5
Demás enfermedades	3438	104	604	4146
Signos, síntomas no clasificados	533	22	256	811
(en blanco)	984	33	179	1196
<b>SAN CRISTOBAL</b>	<b>16734</b>	<b>363</b>	<b>1800</b>	<b>18897</b>
Enfermedades transmisibles	888	14	170	1072
Neoplasias	164	9	10	183
Enfermedades del sistema circulatorio	2992	18	78	3088
Ciertas afecciones originadas en el periodo perinatal	7	2		9
Causas Externas	2		6	8
Demás enfermedades	9345	235	863	10443
Signos, síntomas no clasificados	1110	43	430	1583
(en blanco)	2226	42	243	2511
<b>LOS MARTIRES</b>	<b>4713</b>	<b>192</b>	<b>773</b>	<b>5678</b>
Enfermedades transmisibles	408	20	96	524
Neoplasias	54	1	5	60
Enfermedades del sistema circulatorio	441	11	31	483
Causas Externas	2			2
Demás enfermedades	2812	114	346	3272
Signos, síntomas no clasificados	288	14	152	454
(en blanco)	708	32	143	883
<b>ANTONIO NARIÑO</b>	<b>1687</b>	<b>57</b>	<b>295</b>	<b>2039</b>
Enfermedades transmisibles	107	2	36	145
Neoplasias	18	3	1	22
Enfermedades del sistema circulatorio	214	1	9	224
Causas Externas	1		2	3
Demás enfermedades	842	41	131	1014
Signos, síntomas no clasificados	152	5	61	218
(en blanco)	353	5	55	413
<b>LA CANDELARIA</b>	<b>1776</b>	<b>54</b>	<b>303</b>	<b>2133</b>

Diagonal 34 N° 5-43  
Código postal: 110311  
Tel.: 3444484  
www.subredcentrooriente.gov.

*Estamos en período de transición*

**BOGOTÁ**  
**MEJOR**  
**PARA TODOS**



ALCALDÍA MAYOR  
DE BOGOTÁ D.C.

SALUD

Subred Integrada de Servicios  
de Salud Centro Oriente E.S.E.

Localidad - grupo 6/67	Consultas	Hospitalizaciones	Urgencias	Total general
Enfermedades transmisibles	86	6	53	145
Neoplasias	8			8
Enfermedades del sistema circulatorio	186	6	13	205
Causas Externas			2	2
Demás enfermedades	1083	27	129	1239
Signos, síntomas no clasificados	136	7	60	203
(en blanco)	277	8	46	331
<b>RAFAEL URIBE URIBE</b>	<b>13603</b>	<b>309</b>	<b>2251</b>	<b>16163</b>
Enfermedades transmisibles	537	18	328	883
Neoplasias	86	6	8	100
Enfermedades del sistema circulatorio	1832	16	77	1925
Ciertas afecciones originadas en el periodo perinatal	5	4	2	11
Causas Externas			7	7
Demás enfermedades	6890	195	1054	8139
Signos, síntomas no clasificados	1090	35	526	1651
(en blanco)	3163	35	249	3447
<b>SUBRED CENTRO ORIENTE</b>	<b>44547</b>	<b>1161</b>	<b>6704</b>	<b>52412</b>
Enfermedades transmisibles	2309	67	876	3252
Neoplasias	443	25	30	498
Enfermedades del sistema circulatorio	6348	66	247	6661
Ciertas afecciones originadas en el periodo perinatal	15	6	11	32
Causas Externas	8177	286	1223	9686
Demás enfermedades	17344	478	2446	20268
Signos, síntomas no clasificados	4522	156	1379	6057
(en blanco)	39189	860	5141	45190
<b>Total general</b>	<b>204041</b>	<b>4690</b>	<b>30694</b>	<b>239425</b>

Fuente: Construcción propia con base en datos suministrados por la SDS: Morbilidad 2015, red adscrita georreferenciada. 29/12/2016.

Diagonal 34 N° 5-43  
Código postal: 110311  
Tel.: 3444484  
www.subredcentrooriente.gov.

*Estamos en período de transición*

**BOGOTÁ**  
**MEJOR**  
**PARA TODOS**



ALCALDÍA MAYOR  
DE BOGOTÁ D.C.

SALUD

Subred Integrada de Servicios  
de Salud Centro Oriente E.S.E.

## Anexo 15. Distribución de las atenciones en salud de 60 años y más según agrupación 6/67 por localidad y UPZ de la Subred Centro Oriente, año 2015

LOCALIDAD/ UPZ	Enfermedades transmisibles	Neoplasias	Enfermedades del sistema circulatorio	Ciertas afecciones originadas en el período perinatal	Causas Externas	Demás enfermedades	Signos, síntomas no clasificados	Otros diagnósticos	Total general
<b>SANTA FE</b>	<b>213</b>	<b>13</b>	<b>2038</b>		<b>3</b>	<b>2171</b>	<b>343</b>	<b>403</b>	<b>5184</b>
91 Sagrado Corazón	6	1	24			43	2	5	81
92 La Macarena	38	2	295			351	52	45	783
93 Las Nieves	17		87			141	9	19	273
95 Las Cruces	46	4	576		2	613	74	86	1401
96 Lourdes	103	6	1053		1	1006	199	246	2614
903 Rural	3		3			17	7	2	32
<b>SAN CRISTOBAL</b>	<b>471</b>	<b>100</b>	<b>5163</b>		<b>1</b>	<b>4974</b>	<b>750</b>	<b>631</b>	<b>12090</b>
32 San Blas	88	31	1391			1169	183	145	3007
33 Sosiego	43	3	316			300	68	27	757
34 Veinte de Julio	63	12	1013			1083	144	126	2441
50 La Gloria	167	17	1411			1327	165	172	3259
51 Los Libertadores	110	37	1032		1	1095	190	161	2626
<b>LOS MARTIRES</b>	<b>163</b>	<b>10</b>	<b>1187</b>		<b>2</b>	<b>1670</b>	<b>250</b>	<b>201</b>	<b>3483</b>
37 Santa Isabel	47		466		2	441	62	53	1071
102 La Sabana	116	10	721			1229	188	148	2412
<b>ANTONIO NARIÑO</b>	<b>65</b>	<b>14</b>	<b>714</b>		<b>1</b>	<b>515</b>	<b>136</b>	<b>116</b>	<b>1561</b>
35 Ciudad Jardín	21	6	261			198	48	48	582
38 Restrepo	44	8	453		1	317	88	68	979
<b>LA CANDELARIA</b>	<b>47</b>	<b>2</b>	<b>524</b>		<b>1</b>	<b>601</b>	<b>112</b>	<b>93</b>	<b>1380</b>
94 La Candelaria	47	2	524		1	601	112	93	1380
<b>RAFAEL URIBE</b>	<b>410</b>	<b>49</b>	<b>4562</b>		<b>3</b>	<b>4033</b>	<b>702</b>	<b>712</b>	<b>10471</b>
36 San José	18		253			224	61	50	606
39 Quiroga	61	24	885			716	126	163	1975
53 Marco Fidel Suárez	82	9	1125		1	780	90	153	2240
54 Marruecos	77	8	935		2	998	130	130	2280
55 Diana Turbay	172	8	1364			1315	295	216	3370
<b>De 60 y más años</b>	<b>1369</b>	<b>188</b>	<b>14188</b>		<b>11</b>	<b>13964</b>	<b>2293</b>	<b>2156</b>	<b>34169</b>

Fuente: Construcción propia con base en datos suministrados por la SDS: Morbilidad 2015, red adscrita georreferenciada. 29/12/2016.

Diagonal 34 N° 5-43  
Código postal: 110311  
Tel.: 3444484  
www.subredcentrooriente.gov.

*Estamos en período de transición*

**BOGOTÁ**  
**MEJOR**  
**PARA TODOS**



## Anexo 16. Territorios priorizados en la localidades de la Subred Centro Oriente

### Localidad Santafé

INDICADORES (LOS VALORES DE LAS UPZ ESTÁN PONDERADOS POR EL DE SU LOCALIDAD)	LA MACARENA	LAS CRUCES	LAS NIEVES	LOURDES	SAGRADO CORAZON
<b>Ambiente</b>					
Proporción de establecimientos con concepto sanitario pendiente y desfavorable	27,78	26,09	22,78	30,75	21,72
Clasificación de UPZ según uso del suelo	29,00	32,00	6,00	32,00	6,00
<b>Condiciones demográficas</b>					
Densidad poblacional	3100,68	4914,83	1464,65	4480,60	724,56
Índice demográfico de dependencia	1,98	2,42	1,82	2,70	1,60
Proporción de nacidos vivos de madres en edad entre	7,08	16,15	6,32	15,07	4,24
<b>Socioeconómicas</b>					
Proporción de viviendas de estrato socioeconómico 1 y 2, según definición y estratificación DANE de 1 a 6.	2744,75	6526,18	227,31	6458,19	0,00
<b>Mortalidad</b>					
Mortalidad perinatal	128,84	44,19	127,94	275,13	439,10
Mortalidad en menores de 5 años	72,53	98,48	218,97	87,25	0,00
Mortalidad materna	0,00	0,00	0,00	9,97	0,00
<b>Eventos de notificación vigilancia</b>					
<b>Relacionados con condiciones materno perinatales</b>					
Proporción de sífilis congénita	53,56	55,54	21,73	10,65	0,00
<b>Relacionados con seguridad alimentaria y nutricional</b>					
Proporción de bajo peso al nacer	3,90	6,74	6,53	6,79	5,00
Proporción de desnutrición global en menores de 5 años	5,64	6,21	5,81	6,51	5,90
<b>Relacionados con salud mental</b>					
Proporción de incidencia de intento de suicidio.	3,34	11,75	11,73	12,57	16,79
Proporción de prevalencia de violencia ejercida contra la mujer	4,52	12,74	8,15	10,95	4,78
Proporción de prevalencia de abuso de sustancias psicoactivas	5,12	11,62	14,81	3,99	59,45
Proporción de prevalencia de maltrato Infantil	1,00	2,05	2,48	1,08	1,37
<b>Transmisibles</b>					
Prevalencia de tuberculosis y VIH	206,95	282,89	72,60	184,23	173,25
<b>Discapacidad</b>					
Proporción de discapacidad	12,55	14,01	5,36	4,00	3,57
<b>Relacionados con salud oral</b>					
Índice COP-D, en personas con dentición normal, en niños con dentición normal	76,31	111,41	213,66	162,21	26,41
<b>Equipamientos (conjunto de espacios y edificios destinados a proporcionar servicios)</b>					
Razón de equipamientos de educación por habitante	50,21	102,85	10,41	169,21	11,42
Razón de equipamientos de salud por habitante	48,61	36,88	2,98	45,72	1,37
Razón de equipamientos de bienestar social por habitante	9,59	5,61	7,60	6,22	3,41
Razón de metros cuadrados de equipamientos culturales por habitante	79767,11	202200,47	16439,68	36931,10	2056,95
Razón de equipamientos culturales y servicios de salud por habitante	7,68	56,79	1,39	15,29	1,59
<b>RESULTADO PRIORIZACIÓN</b>	<b>86339,71</b>	<b>214545,89</b>	<b>18894,72</b>	<b>48930,17</b>	<b>3562,50</b>





ALCALDÍA MAYOR  
DE BOGOTÁ D.C.

SALUD

Subred Integrada de Servicios  
de Salud Centro Oriente E.S.E.

### Localidad San Cristóbal

INDICADORES (LOS VALORES DE LAS UPZ ESTÁN PONDERADOS POR EL DE SU LOCALIDAD)	20 DE JULIO	LA GLORIA	LOS LIBERTADORES	SAN BLAS	SOSIEGO
<b>Ambiente</b>					
Proporción de establecimientos con concepto sanitario pendiente y desfavorable	24,76	31,18	31,22	29,72	25,30
Clasificación de UPZ según uso del suelo	109,00	66,00	47,00	54,00	45,00
<b>Condiciones demográficas</b>					
Densidad poblacional	11888,97	9318,16	7410,12	8764,08	7492,61
Índice demográfico de dependencia	1,65	1,86	1,82	1,70	1,47
Proporción de nacidos vivos de madres en edad entre	5,39	8,02	7,90	6,27	3,95
<b>Socioeconómicas</b>					
Proporción de viviendas de estrato socioeconómico 1 y 2, según definición y estratificación DANE de 1 a 6.	798,71	1099,23	1100,65	1097,34	263,93
<b>Mortalidad</b>					
Mortalidad perinatal	44,93	52,18	74,93	50,84	58,15
Mortalidad en menores de 5 años	72,10	91,35	122,15	88,39	82,96
Mortalidad materna	4,58	0,00	0,00	0,00	0,00
<b>Eventos de notificación vigilancia</b>					
<b>Relacionados con condiciones materno perinatales</b>					
Proporción de sífilis congénita	83,16	62,44	23,48	10,46	21,26
<b>Relacionados con seguridad alimentaria y nutricional</b>					
Proporción de bajo peso al nacer	1,22	1,40	1,54	1,00	1,19
Proporción de desnutrición global en menores de 5 años	1,65	2,12	1,94	2,45	1,78
<b>Relacionados con salud mental</b>					
Proporción de incidencia de intento de suicidio.	3,33	3,95	6,76	3,33	6,45
Proporción de prevalencia de violencia ejercida contra la mujer	2,91	2,62	3,43	2,44	2,47
Proporción de prevalencia de abuso de sustancias psicoactivas	16,70	14,25	415,81	14,07	123,57
Proporción de prevalencia de maltrato infantil	12,32	9,37	13,76	10,34	8,40
<b>Transmisibles</b>					
Prevalencia de tuberculosis y VIH	85,98	103,49	53,52	70,79	82,21
<b>Discapacidad</b>					
Proporción de discapacidad	3,10	2,64	2,96	3,69	3,61
<b>Relacionados con salud oral</b>					
Índice COP-D, en personas con demencia permanente de 6 años en adelante	294,91	364,27	362,52	197,88	306,80
<b>Equipamientos (conjunto de espacios y edificios destinados a proveer los</b>					
Razón de equipamientos de educación por habitante	46,54	32,67	72,47	78,27	23,59
Razón de equipamientos de salud por habitante	22,78	47,77	35,35	131,20	2,91
Razón de equipamientos de bienestar social por habitante	7,74	6,40	6,81	8,61	14,53
Razón de metros cuadrados de equipamientos por habitante	17,66	19,21	5,27	14,98	7,05
Razón de equipamientos culturales y servicios urbanos básicos por habitante	9,69	11,14	9,95	8,97	7,40
<b>RESULTADO PRIORIZACIÓN</b>	<b>13450,78</b>	<b>11285,69</b>	<b>9764,37</b>	<b>10596,83</b>	<b>8541,60</b>

Diagonal 34 N° 5-43  
Código postal: 110311  
Tel.: 3444484  
www.subredcentrooriente.gov.

Estamos en período de transición

**BOGOTÁ**  
**MEJOR**  
**PARA TODOS**



## Localidad Mártires

INDICADORES (LOS VALORES DE LAS UPZ ESTÁN PONDERADOS POR EL DE SU LOCALIDAD)	LA SABANA	SANTA ISABEL
<b>Ambiente</b>		
Proporción de establecimientos con concepto sanitario pendiente y desfavorable	24,01	21,11
Clasificación de UPZ según uso del suelo	6,00	29,00
<b>Condiciones demográficas</b>		
Densidad poblacional	4540,49	8706,17
Índice demográfico de dependencia	1,20	1,22
Proporción de nacidos vivos de madres en edad entre	11,41	10,55
<b>Socioeconómicas</b>		
Proporción de viviendas de estrato socioeconómico 1 y 2, según definición y estratificación DANE de 1 a 6.	48,37	
<b>Mortalidad</b>		
Mortalidad perinatal	33,52	99,02
Mortalidad en menores de 5 años	70,86	128,71
Mortalidad materna		
<b>Eventos de notificación vigilancia</b>		
<b>Relacionados con condiciones materno perinatales</b>		
Proporción de sífilis congénita	17,69	
<b>Relacionados con seguridad alimentaria y nutricional</b>		
Proporción de bajo peso al nacer	3,82	3,85
Proporción de desnutrición global en menores de 5 años	7,22	5,71
<b>Relacionados con salud mental</b>		
Proporción de incidencia de intento de suicidio.	3,33	4,85
Proporción de prevalencia de violencia ejercida contra la mujer	4,49	3,28
Proporción de prevalencia de abuso de sustancias psicoactivas	60,19	25,24
Proporción de prevalencia de maltrato Infantil	11,99	2,95
<b>Transmisibles</b>		
Prevalencia de tuberculosis y VIH	297,21	69,34
<b>Discapacidad</b>		
Proporción de discapacidad	10,09	6,49
<b>Relacionados con salud oral</b>		
Índice COP-D, en personas con dentición completa de 6 años en adelante	1,27	1,00
<b>Equipamientos (conjunto de espacios y edificios destinados a proveer los</b>		
Razón de equipamientos de educación por habitante	17,59	16,06
Razón de equipamientos de salud por habitante	1,37	1,00
Razón de equipamientos de bienestar social por habitante	6,73	11,68
Razón de metros cuadrados de equipamientos recreativos por habitante	10,53	14,39
Razón de equipamientos culturales y servicios urbanos básicos por habitante	4,97	30,87
<b>RESULTADO PRIORIZACIÓN</b>	<b>5188,36</b>	<b>9163,51</b>



ALCALDÍA MAYOR  
DE BOGOTÁ D.C.

SALUD

Subred Integrada de Servicios  
de Salud Centro Oriente E.S.E.

## LOCALIDAD ANTONIO NARIÑO

INDICADORES (LOS VALORES DE LAS UPZ ESTÁN PONDERADOS POR EL DE SU LOCALIDAD)	CIUDAD JARDIN	RESTREPO
<b>Ambiente</b>		
Proporción de establecimientos con concepto sanitario pendiente y desfavorable	21,43	22,20
Clasificación de UPZ según uso del suelo	29,00	6,00
<b>Condiciones demográficas</b>		
Densidad poblacional	6932,21	6642,30
Índice demográfico de dependencia	1,40	1,62
Proporción de nacidos vivos de madres en edad entre 10 y 19 años	1,31	1,00
<b>Socioeconómicas</b>		
Proporción de viviendas de estrato socioeconómico 1 y 2, según definición y estratificación DANE de 1 a 6. (Fuente año	51,67	0,00
<b>Mortalidad</b>		
Mortalidad perinatal	0,00	41,63
Mortalidad en menores de 5 años	46,30	95,85
Mortalidad materna	0,00	21,99
<b>Eventos de notificación vigilancia</b>		
<b>Relacionados con condiciones materno perinatales</b>		
Proporción de sífilis congénita	53,50	14,67
<b>Relacionados con seguridad alimentaria y nutricional</b>		
Proporción de bajo peso al nacer	3,71	1,70
Proporción de desnutrición global en menores de 5 años	5,27	4,33
<b>Relacionados con salud mental</b>		
Proporción de incidencia de intento de suicidio.	9,30	7,44
Proporción de prevalencia de violencia ejercida contra la mujer	2,66	2,52
Proporción de prevalencia de abuso de sustancias psicoactivas	1,89	1,56
Proporción de prevalencia de maltrato Infantil	6,20	3,99
<b>Transmisibles</b>		
Prevalencia de tuberculosis y VIH	708,61	178,11
<b>Discapacidad</b>		
Proporción de discapacidad	3,88	1,51
<b>Relacionados con salud oral</b>		
Índice COP-D, en personas con dentición permanente, de 6 años en adelante.	95,20	72,65
<b>Equipamientos (conjunto de espacios y edificios destinados a proveer a los ciudadanos del Distrito)</b>		
Razón de equipamientos de educación por habitante	15,74	21,49
Razón de equipamientos de salud por habitante	1,75	1,56
Razón de equipamientos de bienestar social por habitante	2,90	2,60
Razón de metros cuadrados de equipamientos recreativos por habitante	8,87	15,32
Razón de equipamientos culturales y servicios urbanos básicos por habitante	10,05	32,24

Diagonal 34 N° 5-43  
Código postal: 110311  
Tel.: 3444484  
www.subredcentrooriente.gov.

Estamos en período de transición

**BOGOTÁ**  
**MEJOR**  
PARA TODOS



ALCALDÍA MAYOR  
DE BOGOTÁ D.C.

SALUD

Subred Integrada de Servicios  
de Salud Centro Oriente E.S.E.

## LOCALIDAD RAFAEL URIBE URIBE

INDICADORES (LOS VALORES DE LAS UPZ ESTÁN PONDERADOS POR EL DE SU LOCALIDAD)	DIANA TURBAY	MARCO FIDEL SUAREZ	MARRUECOS	QUIROGA	SAN JOSE
<b>Ambiente</b>	10,00	13,00	6,00	9,00	4,00
Proporción de establecimientos con concepto sanitario pendiente y desfavorable	24,26	24,22	23,77	23,62	23,63
Clasificación de UPZ según uso del suelo	78,00	66,00	83,00	164,00	55,00
<b>Condiciones demográficas</b>					
Densidad poblacional	16290,28	13774,38	12149,97	8385,07	9310,40
Índice demográfico de dependencia	1,72	1,53	1,38	1,47	1,42
Proporción de nacidos vivos de madres en edad entre 10 y 19 años	9,99	9,04	8,80	7,41	4,15
<b>Socioeconómicas</b>					
Proporción de viviendas de estrato socioeconómico 1 y 2, según definición y estratificación DANE de 1 a 6.	9263,34	6844,02	8873,57		184,55
<b>Mortalidad</b>					
Mortalidad perinatal	43,90	91,75	49,62	47,87	24,57
Mortalidad en menores de 5 años	137,08	298,14	64,47	125,61	158,50
Mortalidad materna		9,74	7,02	7,82	
<b>Eventos de notificación vigilancia</b>					
<b>Relacionados con condiciones materno perinatales</b>					
Proporción de sífilis congénita	59,95	62,65	18,07	10,06	111,87
<b>Relacionados con seguridad alimentaria y nutricional</b>					
Proporción de bajo peso al nacer	1,79	1,69	1,69	1,60	2,55
Proporción de desnutrición global en menores de 5 años	7,15	6,20	6,40	4,39	6,08
<b>Relacionados con salud mental</b>					
Proporción de incidencia de intento de suicidio.	12,21	15,41	9,87	17,77	11,99
Proporción de prevalencia de violencia ejercida contra la mujer	9,96	9,58	6,97	8,65	4,46
Proporción de prevalencia de abuso de sustancias psicoactivas	4,02	5,09	5,03	80,23	2,62
Proporción de prevalencia de maltrato Infantil	10,50	11,52	8,70	10,65	6,46
<b>Transmisibles</b>					
Prevalencia de tuberculosis y VIH	279,72	495,66	302,49	244,43	2373,43
<b>Discapacidad</b>					
Proporción de discapacidad	8,53	3,64	16,70	19,76	8,54
<b>Relacionados con salud oral</b>					
Índice COP-D, en personas con dentición permanente, de 6 años en adelante.	73,22	130,31	107,38	98,65	80,13
<b>Equipamientos (conjunto de espacios y edificios)</b>					
Razón de equipamientos de educación por habitante	53,64	52,18	62,24	24,37	21,33
Razón de equipamientos de salud por habitante	119,20	58,64	69,37	7,44	8,48
Razón de equipamientos de bienestar social por habitante	6,47	13,16	14,59	20,73	21,13
Razón de metros cuadrados de equipamientos recreativos por habitante	19,47	37,08	18,10	14,35	7,27
Razón de equipamientos culturales y servicios urbanos básicos por habitante	16,39	39,30	19,48	65,63	29,93

Diagonal 34 N° 5-43  
Código postal: 110311  
Tel.: 3444484  
www.subredcentrooriente.gov.

Estamos en período de transición

**BOGOTÁ**  
**MEJOR**  
PARA TODOS

## 7 REFERENCIAS BIBLIOGRÁFICAS

- 1 Bogotá. Secretaría Distrital de Planeación. 21 monografías de las localidades, Distrito Capital 2011 [Internet]. [Consultado 2016 Sep 28]. Disponible en: <http://www.sdp.gov.co/portal/page/portal/PortalSDP/InformacionTomaDecisiones/Estadisticas/Documentos/An%20E11isis/DICE062-MonografiaBogota-31122011.pdf>
- 2 Portal Bogotá. [Internet]. Bogotá; c2014. [Consultado 2016 Sep 29]. Disponible en: <http://www.bogota.gov.co/Temas%20de%20ciudad/Gestion%20Publica/Radiograf%C3%ADa%20del%20Espacio%20P%C3%ABlico%20en%20Bogot%C3%A1>
- 3 Observatorio Ambiental de Bogotá. Indicadores de espacio público en Bogotá [Internet]. [Consultado 2016 Sep 29]. Disponible en: [http://oab.ambientebogota.gov.co/apc-aa-files/57c59a889ca266ee6533c26f970cb14a/indicadores\\_bogot.pdf](http://oab.ambientebogota.gov.co/apc-aa-files/57c59a889ca266ee6533c26f970cb14a/indicadores_bogot.pdf)
- 4 Colombia. Presidencia de la República. Decreto 1504 de 1998, por el cual se reglamenta el manejo del espacio público en los planes de ordenamiento territorial. Diario Oficial, 43357 (Ago. 6 1998). <http://www.alcaldiabogota.gov.co/sisjur/normas/Norma1.jsp?i=1259>.
- 5 Universidad de los Andes, & Cámara de Comercio de Bogotá. Reporte anual de movilidad 2014. [Internet]. [Consultado 2016 Sep 28]. Disponible en: <http://bibliotecadigital.ccb.org.co/handle/11520/13882>
- 6 Instituto de Desarrollo Urbano. [Internet]. Bogotá; c2014. [Consultado 2016 Sep 29]. Disponible en: <http://app.idu.gov.co/geodata/IntenasMain/estadisticas.html>
- 7 Alcaldía Mayor de Bogotá, Encuesta Multipropósito 2014 Principales resultados en Bogotá y la Región, Boletín 65, Bogotá D.C, secretaria distrital de Planeación 2015.
- 8 Ministerio de Salud y Protección Social. Política de atención integral en salud. Bogotá, 2016 [Internet]. [Consultado 2016 Nov 23]. Disponible en: <https://www.minsalud.gov.co/sites/rid/Lists/BibliotecaDigital/RIDE/DE/modelo-pais-2016.pdf>



ALCALDÍA MAYOR  
DE BOGOTÁ D.C.  
SALUD

Subred Integrada de Servicios  
de Salud Centro Oriente E.S.E.

9 BID. Enfermedades Crónicas, Atención Primaria y Desempeño de los Sistemas de Salud Diagnóstico, herramientas e intervenciones

10 Bogotá. Secretaría Distrital de Planeación. Conociendo Bogotá y sus localidades. [Internet]. [Consultado 2016 Dic 09]. Disponible en: [http://www.sdp.gov.co/portal/page/portal/PortalSDP/ciudadania/Publicaciones\\_SD/P/21\\_bogota\\_%20D\\_C\\_monografia\\_jul\\_2009.pdf](http://www.sdp.gov.co/portal/page/portal/PortalSDP/ciudadania/Publicaciones_SD/P/21_bogota_%20D_C_monografia_jul_2009.pdf)

11 Bogotá. Secretaría Distrital de Planeación. Conociendo las localidades de Bogotá: Resumen de los principales aspectos físicos, demográficos y socioeconómicos. [Internet]. [Consultado 2016 Dic 09]. Disponible en: <http://www.sdp.gov.co/portal/page/portal/PortalSDP/InformacionTomaDecisiones/Estadisticas/Bogota%20de%20Estadisticas/2009/DICE092-CartillaConociendoLocalidades-2009.pdf>

Diagonal 34 N° 5-43  
Código postal: 110311  
Tel.: 3444484  
[www.subredcentrooriente.gov](http://www.subredcentrooriente.gov)

*Estamos en período de transición*

**BOGOTÁ**  
**MEJOR**  
**PARA TODOS**