



ALCALDÍA MAYOR
DE BOGOTÁ D.C.
SECRETARÍA DE SALUD

INFORME

BOGOTÁ COMO VAMOS

VIGENCIA 2013

Cra. 32 No. 12-81
Tel.: 364 9090
www.saludcapital.gov.co
Info: Línea 195



BOGOTÁ
HUMANANA



ALCALDÍA MAYOR
DE BOGOTÁ D.C.

SECRETARÍA DE SALUD

Introducción

En cumplimiento de lo solicitado por la Casa Editorial El Tiempo, la Fundación Corona y la Cámara de Comercio de Bogotá D. C., para el Programa “Bogotá Cómo Vamos en Salud”, cuya responsabilidad desde hace varios años es realizar el seguimiento ciudadano, periódico y sistemático a los cambios en la calidad de vida, se presenta el documento que incorpora el avance de los indicadores del sector salud con fecha de corte a diciembre 31 de 2013.

Los datos de mortalidad potencialmente evitable son preliminares, debido a que la entidad responsable de la recolección y procesamiento de esta información es el Departamento Administrativo Nacional de Estadística [DANE], quien envía la base de datos a la Secretaría una vez las estadísticas poblacionales son oficiales; por ello, los resultados en los avances de los indicadores aquí incorporados son datos preliminares depurados por la Secretaría Distrital de Salud.

Cra. 32 No. 12-81
Tel.: 364 9090
www.saludcapital.gov.co
Info: Línea 195



2

BOGOTÁ
HUMANANA



ALCALDÍA MAYOR
DE BOGOTÁ D.C.

SECRETARÍA DE SALUD

1. Número y porcentaje de población que se encuentra cubierta bajo el régimen contributivo afiliada por edad y sexo. Discriminado por localidad.

Tabla 1. Población del Régimen Contributivo

Edad	Cantidad	%
a. Menor de 1 año	61.134	1,12%
b. 1 - 5 años	379.670	6,93%
c. 6 - 13 años	628.909	11,48%
d. 14 - 17 años	347.778	6,35%
e. 18 - 26 años	852.355	15,55%
f. 27 - 59 años	2.573.399	46,96%
g. 60 - 64 años	208.131	3,80%
h. 65 años o más	428.528	7,82%
Total general	5.479.904	100%

FUENTE: Contributivo BDU - FOSYGA, corte a 31 de diciembre de 2013.

NOTA: La base de datos de Contributivo entregada por FOSYGA no incluye la variable sexo ni la de localidad.

2. Porcentaje y número de población que se encuentra cubierta bajo el régimen subsidiado afiliada, por nivel SISBEN (total y parcial) por edad y sexo. Discriminado por localidad.

Ver anexo 1. Población afiliada al Régimen Subsidiado

3. Porcentaje y número de población vinculada (sin afiliación). Discriminado por localidad.

Tabla 2. Población no Asegurada

Localidad	Libre Elección Nivel 1		Libre Elección Nivel 2		Puntaje superior a 54,86		Total Cantidad	Total %
	Cantidad	%	Cantidad	%	Cantidad	%		
01. USAQUEN	6.931	1,36%	1.638	0,32%	4.780	0,94%	13.349	2,62%
02. CHAPINERO	1.215	0,24%	373	0,07%	858	0,17%	2.446	0,48%
03. SANTA FE	3.987	0,78%	718	0,14%	2.248	0,44%	6.953	1,37%
04. SAN CRISTOBAL	15.422	3,03%	4.268	0,84%	16.569	3,26%	36.259	7,13%
05. USME	15.021	2,95%	4.183	0,82%	13.319	2,62%	32.523	6,39%
06. TUNJUELITO	7.361	1,45%	1.727	0,34%	7.628	1,50%	16.716	3,29%
07. BOSA	19.657	3,86%	7.008	1,38%	29.212	5,74%	55.877	10,99%
08. KENNEDY	26.574	5,22%	9.314	1,83%	49.866	9,80%	85.754	16,86%
09. FONTIBON	5.505	1,08%	1.805	0,35%	9.542	1,88%	16.852	3,31%
10. ENGATIVA	18.558	3,65%	6.108	1,20%	27.625	5,43%	52.291	10,28%
11. SUBA	24.490	4,81%	7.295	1,43%	27.495	5,41%	59.280	11,65%
12. BARRIOS UNIDOS	2.457	0,48%	528	0,10%	2.212	0,43%	5.197	1,02%

3

Cra. 32 No. 12-81
Tel.: 364 9090
www.saludcapital.gov.co
Info: Línea 195



BOGOTÁ
HUMANANA



ALCALDÍA MAYOR
DE BOGOTÁ D.C.

SECRETARÍA DE SALUD

Localidad	Libre Elección Nivel 1		Libre Elección Nivel 2		Puntaje superior a 54,86		Total Cantidad	Total %
	Cantidad	%	Cantidad	%	Cantidad	%		
13. TEUSAQUILLO	326	0,06%	77	0,02%	256	0,05%	659	0,13%
14. LOS MARTIRES	2.734	0,54%	575	0,11%	2.380	0,47%	5.689	1,12%
15. ANTONIO NARIÑO	2.023	0,40%	614	0,12%	3.656	0,72%	6.293	1,24%
16. PUENTE ARANDA	4.943	0,97%	1.547	0,30%	9.523	1,87%	16.013	3,15%
17. LA CANDELARIA	573	0,11%	75	0,01%	322	0,06%	970	0,19%
18. RAFAEL URIBE URIBE	15.246	3,00%	4.151	0,82%	16.806	3,30%	36.203	7,12%
19. CIUDAD BOLIVAR	28.738	5,65%	6.725	1,32%	23.521	4,62%	58.984	11,60%
20. SUMAPAZ	331	0,07%	14	0,00%	13	0,00%	358	0,07%
Total general	202.092	39,73%	58.743	11,55%	247.831	48,72%	508.666	100,00%

Fuente: Base de datos SISBÉN certificada DNP, agosto 2013 (vigente a diciembre 2013).

4. Porcentaje y número de población que se encuentra bajo la cobertura de algún régimen especial afiliada. Discriminado por localidad.

Tabla 3. Población por Régimen Especial



ALCALDÍA MAYOR
DE BOGOTÁ D.C.

SECRETARÍA DE SALUD

Cuadro 14.1 Población total de los hogares, por tipo de afiliación a la seguridad social, según características seleccionadas

Distribución porcentual por afiliación a la seguridad social y porcentaje de la población de hogares afiliada a una Administradora de Riesgos Profesionales, según características seleccionadas, Bogotá 2011

Característica	Afiliación a SGSSS					Total	ARP	Número de personas
	EPS (contributivo)	EPS (subsidiado)	Especial (Fuerzas Armadas/ Ecopetrol, etc)	No está afiliado(a)	No sabe			
Sexo								
Masculino	68.9	17.3	3.6	9.6	0.6	100.0	28.1	3,530,789
Femenino	69.7	19.0	3.4	7.6	0.3	100.0	22.1	4,069,569
Edad actual								
0-9	66.9	22.1	2.9	7.8	0.4	100.0	0.0	1,170,100
10-19	63.9	22.8	3.6	9.4	0.3	100.0	3.0	1,324,681
20-29	68.0	16.0	2.8	12.5	0.7	100.0	41.3	1,372,574
30-39	73.5	14.2	2.6	9.1	0.5	100.0	49.9	1,095,277
40-49	70.2	17.8	3.4	8.2	0.5	100.0	41.8	1,065,884
50-59	72.9	16.5	4.3	5.8	0.4	100.0	32.0	761,406
60-69	75.3	16.1	4.4	4.0	0.2	100.0	9.8	445,840
70-79	74.1	15.5	7.8	2.6	0.1	100.0	1.4	242,751
80-89	73.3	16.1	7.0	3.5	0.1	100.0	0.0	102,404
90+	55.6	22.3	8.9	13.2	0.0	100.0	0.0	18,444
No sabe	*	*	*	*	*	*	*	999
Educación								
Sin educación	64.6	24.0	3.1	8.0	0.4	100.0	0.7	935,137
Primaria	58.9	29.1	2.5	9.2	0.3	100.0	8.8	1,602,494
Secundaria	64.9	20.9	3.6	10.0	0.5	100.0	22.6	2,816,676
Superior	84.5	4.3	4.3	6.5	0.4	100.0	49.5	2,212,238
Sin información	69.0	18.7	1.6	5.4	5.2	100.0	27.3	33,814
Ocupación semana anterior								
Trabajo	74.6	14.5	2.6	7.7	0.6	100.0	53.9	3,446,134
No trabajó, tiene trabajo	73.7	15.4	6.5	4.4	0.0	100.0	50.7	64,988
Buscó trabajo	31.9	29.6	0.4	37.4	0.6	100.0	0.0	169,393
Estudió	67.8	19.1	4.0	8.8	0.4	100.0	0.0	1,101,956
Oficios del hogar	58.7	26.7	4.5	10.0	0.1	100.0	0.0	955,553
Pensionada(o)	86.3	0.4	12.9	0.4	0.0	100.0	0.0	304,701
Rentista	75.9	22.0	0.1	2.1	0.0	100.0	0.0	24,990
Incapacitada(o) permanente ²	51.7	35.5	3.1	9.6	0.1	100.0	0.0	64,455
Otro	50.1	30.8	3.4	14.0	1.7	100.0	0.0	57,403
No sabe	*	*	*	*	*	*	*	932
Localidad								
Usaquén	85.8	6.9	3.8	3.3	0.2	100.0	28.5	484,231
Chapinero	76.8	15.4	2.5	4.8	0.4	100.0	24.8	136,655
Santa Fe	51.1	36.6	2.1	9.8	0.4	100.0	19.7	112,064
San Cristóbal	60.6	28.0	1.5	9.2	0.6	100.0	19.0	419,391
Usme	53.4	35.8	1.1	9.1	0.5	100.0	18.0	389,899
Tunjuelito	60.6	22.9	5.4	10.7	0.4	100.0	21.9	207,776
Bosa	61.5	24.6	2.7	10.9	0.4	100.0	22.0	596,233
Kennedy	68.5	16.8	4.0	10.3	0.5	100.0	25.3	1,036,113
Fontibón	81.0	9.0	4.2	5.7	0.1	100.0	33.0	348,648
Engativá	79.1	10.3	4.2	5.9	0.5	100.0	30.2	854,378
Suba	79.3	7.9	3.5	8.9	0.4	100.0	30.1	1,084,725
Barrios Unidos	78.7	9.7	5.4	5.5	0.8	100.0	26.2	238,865
Teusaquillo	86.5	3.4	3.4	6.1	0.7	100.0	31.4	151,229
Los Mártires	64.2	22.3	3.0	10.3	0.3	100.0	21.1	99,192
Antonio Nariño	69.2	14.9	5.4	9.8	0.7	100.0	21.2	110,829
Puente Aranda	74.1	10.3	5.5	9.6	0.5	100.0	22.5	266,706
La Candelaria	62.3	23.3	1.4	12.3	0.6	100.0	19.2	24,849
Rafael Uribe Uribe	55.9	29.0	3.1	11.6	0.4	100.0	19.1	383,770
Ciudad Bolívar	49.8	36.9	3.1	9.8	0.4	100.0	17.7	648,429
Sumapaz	20.4	65.1	0.4	13.4	0.7	100.0	10.3	6,377
Índice de riqueza								
Más bajo	48.9	35.3	1.3	13.9	0.5	100.0	17.0	1,534,117
Bajo	62.4	26.7	2.0	8.5	0.4	100.0	21.5	1,539,757
Medio	69.6	16.1	3.7	10.0	0.5	100.0	24.6	1,560,754
Alto	79.5	8.8	4.4	6.8	0.5	100.0	29.5	1,529,292
Más alto	87.5	2.9	6.2	3.1	0.4	100.0	32.2	1,436,438
Total	69.4	18.2	3.5	8.5	0.4	100.0	24.9	7,600,358

Nota: Los porcentajes precedidos por un corchete están basados en 25-49 casos sin ponderar. No se muestran los porcentajes basados en menos de 25 casos sin ponderar (*).

¹Rentista es la persona que vive de la renta, bien sea por arrendamientos, intereses de capital u otros, que no trabaja ni tiene empleados a su cargo.

²Incapacitado permanentemente para trabajar es la persona minusválida, que no puede moverse por sí misma y no puede realizar ninguna clase de trabajo, debido a una enfermedad física, mental o ancianidad.

Afiliación, percepción y uso de servicios del SGSSS

Fuente es: Encuesta Distrital de Demografía y Salud (EDDS-Bogotá 2011).





ALCALDÍA MAYOR
DE BOGOTÁ D.C.

SECRETARÍA DE SALUD

5. Tasa y número de mortalidad en menores de cinco años por EDA. Discriminado por localidad y sexo. Indicando datos del numerador y denominador.

Tabla 4. Número y Tasa de mortalidad en menores de 5 años por EDA 2009-2013

LOCALIDADES	2009		2010		2011		2012		2013	
	Número muertes	Tasa por 100000 <5 años	Número muertes	Tasa por 100000 <5 años	Número muertes	Tasa por 100000 <5 años	Número muertes	Tasa por 100000 <5 años	Número muertes	Tasa por 100000 <5 años
1 USAQUEN			1	3,4			1	3,4		
2 CHAPINERO										
3 SANTAFE										
4 SAN CRISTOBAL	1	2,7					1	2,8		
5 USME					1	2,6			1	2,4
6 TUNJUELITO										
7 BOSA			2	3,6	2	3,6	1	1,8		
8 KENNEDY	1	1,1			1	1,1	2	2,3		
9 FONTIBON	1	4,0								
10 ENGATIVA					1	1,7	1	1,7	1	1,7
11 SUBA			1	1,2						
12 BARRIOS UNIDOS										
13 TEUSAQUILLO										
14 MARTIRES										
15 ANTONIO NARINO										
16 PUENTE ARANDA										
17 CANDELARIA										
18 RAFAEL URIBE	1	3,1								
19 CIUDAD BOLIVAR	2	3,1	1	1,5	1	1,5	1	1,5		
20 SUMAPAZ										
Sin Localidad					1					
TOTAL BOGOTA	6	1,0	5	0,8	7	1,2	7	1,2	2	0,3

FUENTE 2009 al 2011.-Bases de datos DANE-RUAF.-El año 2010 preliminar actualizado 17-07-2012 y 2011 actualizado 21-10-2013

FUENTE 2012 -2013: Bases de datos SDS y RUAF.- Actualizado 2012 el 04-03-2013 -Actualizado 2013 13-01-2014.-Preliminares

Tabla 5. Número de muertes por EDA - sexo y localidad 2009-2013

LOCALIDAD	2009			2010			2011			2012			2013		
	H	M	Total	H	M	Total	H	M	Total	H	M	Total	H	M	Total
1-USAQUEN				1		1					1	1			
2-CHAPINERO															
3-SANTAFE															
4-SAN CRISTOBAL		1	1								1	1			
5-USME								1	1				1		1
6-TUNJUELITO															
7-BOSA				1	1	2	1	1	2	1		1			
8-KENNEDY		1	1				1		1	2		2			





ALCALDÍA MAYOR
DE BOGOTÁ D.C.

SECRETARÍA DE SALUD

LOCALIDAD	2009			2010			2011			2012			2013		
	H	M	Total	H	M	Total	H	M	Total	H	M	Total	H	M	Total
9-FONTIBON		1	1												
10-ENGATIVA							1		1	1		1		1	1
11-SUBA					1	1									
12-BARRIOS UNIDOS															
13-TEUSAQUILLO															
14-MARTIRES															
15-ANTONIO NARIÑO															
16-PUENTE ARANDA															
17-CANDELARIA															
18-RAFAEL URIBE		1	1												
19-CIUDAD BOLIVAR	1	1	2	1		1	1		1		1	1			
20-SUMAPAZ															
SIN DATO DE LOCALIDAD							1		1						
Total general	1	5	6	3	2	5	5	2	7	4	3	7	1	1	2

FUENTE 2009-2011: Bases de datos DANE y RUAF-ND.- Sistema de Estadísticas Vitales SDS.

FUENTE 2012-2013: Bases de datos SDS y RUAF-ND.- Sistema de Estadísticas Vitales SDS. Preliminares

Tabla 6. Población Menor de 5 años según Localidad 2009-2013

LOCALIDAD	2.009	2.010	2.011	2.012	2.013
1 Usaquén	29.301	29.235	29.110	29.010	28.917
2 Chapinero	6.225	6.147	6.130	6.104	6.040
3 Santafé	9.040	8.929	8.828	8.711	8.619
4 San Cristóbal	37.255	36.871	36.566	36.182	35.752
5 Usme	35.503	36.649	38.204	39.653	40.836
6 Tunjuelito	16.485	16.293	16.091	15.932	15.700
7 Bosa	53.966	55.041	55.777	56.692	57.672
8 Kennedy	87.271	86.940	87.039	86.900	86.776
9 Fontibón	24.992	25.337	25.654	25.962	26.274
10 Engativá	59.921	59.818	59.641	59.487	59.322
11 Suba	80.722	81.415	82.461	83.317	84.199
12 Barrios Unidos	13.415	13.364	13.147	13.015	12.912
13 Teusaquillo	6.500	6.465	6.384	6.340	6.291
14 Mártires	6.874	6.814	6.754	6.711	6.649
15 Antonio Nariño	8.653	8.538	8.483	8.389	8.291
16 Puente Aranda	17.368	17.169	16.939	16.712	16.492
17 Candelaria	1.317	1.308	1.234	1.246	1.253
18 Rafael Uribe	32.324	32.016	31.647	31.300	30.948
19 Ciudad Bolívar	64.158	64.907	65.580	66.280	66.948
20 Sumapaz	580	578	588	591	586

7

Cra. 32 No. 12-81
Tel.: 364 9090
www.saludcapital.gov.co
Info: Línea 195



BOGOTÁ
HUMANANA



ALCALDÍA MAYOR
DE BOGOTÁ D.C.

SECRETARÍA DE SALUD

LOCALIDAD	2.009	2.010	2.011	2.012	2.013
TOTAL	591.870	593.834	596.257	598.534	600.477

*FUENTE: Proyecciones de población para Bogotá D.C, localidades DANE y SDP 2000-2015 de junio 13 del 2008

6. Tasa y número de mortalidad en menores de cinco años por IRA. Discriminado por localidad y sexo. Indicando datos del numerador y denominador.

Tabla 7. Número y Tasa de mortalidad en menores de cinco años por IRA 2009-2013

LOCALIDADES	2009		2010		2011		2012		2013	
	Número muertes	Tasa por 100000 <5 años	Número muertes	Tasa por 100000 <5 años	Número muertes	Tasa por 100000 <5 años	Número muertes	Tasa por 100000 <5 años	Número muertes	Tasa por 100000 <5 años
1 USAQUEN			1	3,4	2	6,9				
2 CHAPINERO			1	16,3		0,0				
3 SANTAFA			1	11,2	1	11,3				
4 SAN CRISTOBAL	3	8,1	2	5,4	5	13,7	3	8,3	2	5,6
5 USME	1	2,8	1	2,7	2	5,2	2	5,0	1	2,4
6 TUNJUELITO		0,0		0,0	2	12,4	1	6,3	1	6,4
7 BOSA		0,0	2	3,6	2	3,6	4	7,1	5	8,7
8 KENNEDY	4	4,6	1	1,2	5	5,7	7	8,1	2	2,3
9 FONTIBON		0,0	1	3,9	2	7,8		0,0		0,0
10 ENGATIVA	2	3,3		0,0	1	1,7	2	3,4	5	8,4
11 SUBA	4	5,0	6	7,4	2	2,4	6	7,2	13	15,4
12 BARRIOS UNIDOS	1	7,5		0,0		0,0	1	7,7	1	7,7
13 TEUSAQUILLO		0,0	1	15,5		0,0		0,0		0,0
14 MARTIRES	2	29,1	2	29,4		0,0		0,0		0,0
15 ANTONIO NARINO		0,0		0,0		0,0		0,0		0,0
16 PUENTE ARANDA		0,0		0,0		0,0		0,0		0,0
17 CANDELARIA		0,0		0,0	1	81,0		0,0		0,0
18 RAFAEL URIBE	2	6,2	3	9,4	2	6,3	1	3,2	3	9,7
19 CIUDAD BOLIVAR	5	7,8	6	9,2	9	13,7	3	4,5	4	6,0
20 SUMAPAZ		0,0		0,0		0,0		0,0		
Sin localidad		0,0	1	0,0	1	0,0		0,0		
TOTAL BOGOTA	24	4,1	29	4,9	37	6,2	30	5,0	37	6,2

FUENTE 2009 al 2011.-Bases de datos DANE-RUAF.-El año 2010 preliminar actualizado 17-07-2012 y 2011 actualizado 21-10-2013.

FUENTE 2012 -2013: Bases de datos SDS y RUAF.- Actualizado 2012 el 04-03-2013 -Actualizado 2013 13-01-2014.-Preliminares

Tabla 8. Número de muertes por IRA por sexo y localidad 2009-2013

LOCALIDAD	2009			2010			2011			2012			2013		
	H	M	Total	H	M	Total	H	M	Total	H	M	Total	H	M	Total
1-USAQUEN				1		1	1	1	2						
2-CHAPINERO					1	1									
3-SANTAFA					1	1	1		1						
4-SAN CRISTOBAL		3	3	2		2	5		5	1	2	3	2		2
5-USME	1		1	1		1	2		2	1	1	2		1	1

8

Cra. 32 No. 12-81
Tel.: 364 9090
www.saludcapital.gov.co
Info: Línea 195



BOGOTÁ
HUMANANA



ALCALDÍA MAYOR
DE BOGOTÁ D.C.

SECRETARÍA DE SALUD

LOCALIDAD	2009			2010			2011			2012			2013		
	H	M	Total	H	M	Total	H	M	Total	H	M	Total	H	M	Total
6-TUNJUELITO							2		2	1		1		1	1
7-BOSA				1	1	2	1	1	2	3	1	4	2	3	5
8-KENNEDY	1	3	4		1	1	2	3	5	4	3	7		2	2
9-FONTIBON					1	1	2		2						
10-ENGATIVA	2		2				1		1	1	1	2	2	3	5
11-SUBA	3	1	4	4	2	6		2	2	3	3	6	10	3	13
12-BARRIOS UNIDOS		1	1							1		1	1		1
13-TEUSAQUILLO				1		1									
14-MARTIRES	1	1	2		2	2									
15-ANTONIO NARIÑO															
16-PUENTE ARANDA															
17-CANDELARIA							1		1						
18-RAFAEL URIBE	2		2	2	1	3	2		2	1		1	1	2	3
19-CIUDAD BOLIVAR	2	3	5	4	2	6	3	6	9	2	1	3	3	1	4
20-SUMAPAZ															
SIN DATO DE LOCALIDAD				1		1	1		1						
Total general	12	12	24	17	12	29	24	13	37	18	12	30	21	16	37

FUENTE 2009-2011: Bases de datos DANE y RUAUF-ND.- Sistema de Estadísticas Vitales SDS.

FUENTE 2012-2013: Bases de datos SDS y RUAUF-ND.- Sistema de Estadísticas Vitales SDS. Preliminares

Tabla 9. Población menor de 5 años según localidad 2009-2013

LOCALIDAD	2.009	2.010	2.011	2.012	2.013
1 Usaquén	29.301	29.235	29.110	29.010	28.917
2 Chapinero	6.225	6.147	6.130	6.104	6.040
3 Santafé	9.040	8.929	8.828	8.711	8.619
4 San Cristóbal	37.255	36.871	36.566	36.182	35.752
5 Usme	35.503	36.649	38.204	39.653	40.836
6 Tunjuelito	16.485	16.293	16.091	15.932	15.700
7 Bosa	53.966	55.041	55.777	56.692	57.672
8 Kennedy	87.271	86.940	87.039	86.900	86.776
9 Fontibón	24.992	25.337	25.654	25.962	26.274
10 Engativá	59.921	59.818	59.641	59.487	59.322
11 Suba	80.722	81.415	82.461	83.317	84.199
12 Barrios Unidos	13.415	13.364	13.147	13.015	12.912
13 Teusaquillo	6.500	6.465	6.384	6.340	6.291
14 Mártires	6.874	6.814	6.754	6.711	6.649
15 Antonio Nariño	8.653	8.538	8.483	8.389	8.291
16 Puente Aranda	17.368	17.169	16.939	16.712	16.492
17 Candelaria	1.317	1.308	1.234	1.246	1.253
18 Rafael Uribe	32.324	32.016	31.647	31.300	30.948
19 Ciudad Bolívar	64.158	64.907	65.580	66.280	66.948
20 Sumapaz	580	578	588	591	586
TOTAL	591.870	593.834	596.257	598.534	600.477

*FUENTE: Proyecciones de población para Bogotá D.C, localidades DANE y SDP 2000-2015 de junio 13 del 2008



ALCALDÍA MAYOR
DE BOGOTÁ D.C.

SECRETARÍA DE SALUD

7. Tasa y número de mortalidad en menores de un año (por 1.000 NV). Discriminado por localidad, sexo y aseguramiento.

Tabla 10. Número y Tasa de mortalidad en menores de un año 2009-2013

LOCALIDADES	2009		2010		2011		2012		2013	
	Número muertes	Tasa por 1000 NV	Número muertes	Tasa por 1000 NV	Número muertes	Tasa por 1000 NV	Número muertes	Tasa por 1000 NV	Número muertes	Tasa por 1000 NV
1 USAQUEN	49	7,6	45	7,1	45	7,6	47	7,7	54	9,2
2 CHAPINERO	21	11,2	12	5,6	26	13,8	17	8,6	13	6,8
3 SANTAFE	26	14,0	22	12,9	26	16,7	20	12,7	17	10,5
4 SAN CRISTOBAL	111	14,3	90	12,2	96	13,9	84	13,1	61	10,1
5 USME	93	14,1	71	11,6	71	11,6	74	12,2	62	11,2
6 TUNJUELITO	29	8,1	29	8,8	27	8,7	35	11,7	22	7,5
7 BOSA	108	9,9	136	12,8	133	12,7	117	11,4	86	8,5
8 KENNEDY	159	9,9	178	11,3	164	10,7	176	11,3	147	9,7
9 FONTIBON	66	13,2	53	11,4	47	10,7	38	8,7	31	7,1
10 ENGATIVA	137	12,1	108	10,2	114	11,2	94	9,8	76	8,1
11 SUBA	174	11,1	174	11,9	158	10,9	144	10,0	138	9,5
12 BARRIOS UNIDOS	30	17,2	28	16,7	24	13,5	10	6,1	24	14,4
13 TEUSAQUILLO	17	12,5	9	7,3	16	12,0	18	15,4	11	8,5
14 MARTIRES	16	12,0	22	17,5	13	10,7	14	11,4	15	12,4
15 ANTONIO NARINO	9	6,9	15	13,2	18	13,8	13	12,4	13	10,0
16 PUENTE ARANDA	33	9,6	31	9,9	27	8,5	25	8,4	23	7,6
17 CANDELARIA	1	3,0	4	10,4	6	19,7	1	3,0	3	8,9
18 RAFAEL URIBE	86	12,7	77	12,4	87	14,6	66	11,6	53	9,2
19 CIUDAD BOLIVAR	165	14,2	140	12,6	144	13,4	127	11,7	107	10,7
20 SUMAPAZ	1	23,3		0,0			0	0,0		0,0
Sin dato localidad	64	0,0	58	0,0	41	0,0	45	163,6	30	
TOTAL	1395	12,1	1302	11,8	1283	12,1	1165	11,1	986	9,6

FUENTE 2000-2007: Certificado de defunción - Bases de datos DANE-Sistema de Estadísticas Vitales SDS - Definitivos; FUENTE 2008 al 2011 - Bases de datos DANE-RUAF - El año 2010 preliminar actualizado 17-07-2012 y 2011 actualizado 21-10-2013. FUENTE 2012 -2013: Bases de datos SDS y RUAF.- Actualizado 2012 el 04-03-2013 -Actualizado 2013 13-01-2014.-Preliminares

Tabla 11. Número de muertes en menores de un año por sexo y localidad 2009-2013

LOCALIDAD	2009			2010			2011			2012				2013		
	H	M	Total	H	M	Total	H	M	Total	H	M	INDETERMINADO	Total	H	M	Total
1-USAQUEN	25	24	49	26	19	45	27	18	45	29	18		47	26	28	54
2-CHAPINERO	10	11	21	5	7	12	17	9	26	12	5		17	8	5	13
3-SANTAFE	11	15	26	12	10	22	11	15	26	11	9		20	10	7	17
4-SAN CRISTOBAL	71	40	111	59	31	90	56	40	96	41	43		84	34	27	61
5-USME	51	42	93	36	35	71	40	31	71	37	37		74	41	21	62



ALCALDÍA MAYOR
DE BOGOTÁ D.C.

SECRETARÍA DE SALUD

LOCALIDAD	2009			2010			2011			2012				2013		
	H	M	Total	H	M	Total	H	M	Total	H	M	INDETERMINADO	Total	H	M	Total
6-TUNJUELITO	18	11	29	15	14	29	13	14	27	22	13		35	8	14	22
7-BOSA	61	47	108	72	64	136	74	59	133	62	54	1	117	48	38	86
8-KENNEDY	93	66	159	98	80	178	83	81	164	89	87		176	83	64	147
9-FONTIBON	36	30	66	27	26	53	31	16	47	22	16		38	20	11	31
10-ENGATIVA	86	51	137	62	46	108	71	43	114	56	38		94	49	27	76
11-SUBA	101	73	174	104	70	174	90	68	158	83	61		144	85	53	138
12-BARRIOS UNIDOS	16	14	30	21	7	28	15	9	24	6	4		10	12	12	24
13-TEUSAQUILLO	7	10	17	7	2	9	10	6	16	13	5		18	6	5	11
14-MARTIRES	7	9	16	8	14	22	5	8	13	8	6		14	10	5	15
15-ANTONIO NARIÑO	4	5	9	11	4	15	8	10	18	9	4		13	5	8	13
16-PUENTE ARANDA	17	16	33	15	16	31	16	11	27	18	7		25	12	11	23
17-CANDELARIA	1		1	1	3	4	3	3	6		1		1	3		3
18-RAFAEL URIBE	46	40	86	46	31	77	45	42	87	29	37		66	27	26	53
19-CIUDAD BOLIVAR	80	85	165	72	68	140	72	72	144	67	60		127	55	52	107
20-SUMAPAZ		1	1													
SIN DATO DE LOCALIDAD	40	24	64	27	31	58	27	14	41	27	18		45	18	12	30
Total general	781	614	1395	724	578	1302	714	569	1283	641	523	1	1165	560	426	986

FUENTE 2009-2011: Bases de datos DANE y RUAF-ND.- Sistema de Estadísticas Vitales SDS. FUENTE 2012-2013: Bases de datos SDS y RUAF-ND.- Sistema de Estadísticas Vitales SDS. Preliminares

Tabla 12. Número de muertes en menores de un año por tipo de aseguramiento
2009-2013

LOCALIDAD	2009							2010							2011						
	CONT	SUB	EXC	ESP	NO ASE	SIN INF	Total	CONT	SUB	EXC	ESP	NO ASEG	SIN INF	Total	CONT	SUB	EXC	ESP	NO ASEG	Total	
1-USAQUEN	30	8			8	3	49	28	8	1	2	5	1	45	31	3	2		9	45	
2-CHAPINERO	13	3			2	3	21	6	4		1	1		12	18	2	1	1	4	26	
3-SANTAFE	11	9			2	4	26	6	11	1		2	2	22	12	8			6	26	
4-SAN CRISTOBAL	39	40	1	1	25	5	111	38	32	1		15	4	90	40	31	4	2	19	96	
5-USME	34	37	2	1	14	5	93	23	25	5		11	7	71	33	26			12	71	
6-TUNJUELITO	12	10	2		4	1	29	14	9			3	3	29	14	5			8	27	
7-BOSA	60	21	3		15	9	108	65	39	6		18	8	136	75	32			26	133	
8-KENNEDY	76	33	5	1	38	6	159	105	35	4	1	21	12	178	91	23	7		43	164	
9-FONTIBON	41	10	5		10		66	35	6	1		9	2	53	29	6	2	1	9	47	
10-ENGATIVA	93	17	6		16	5	137	74	14			17	3	108	85	17	2		10	114	
11-SUBA	110	22	4	1	29	8	174	110	29	2		26	7	174	106	21	1	1	29	158	
12-BARRIOS UNIDOS	18	6	1		4	1	30	19	1	1		7		28	16	4			4	24	
13-TEUSAQUILLO	14	1			1	1	17	4	4			1		9	11	1	2		2	16	
14-MARTIRES	10	3	1		2		16	12	5			4	1	22	5	4	3		1	13	
15-ANTONIO NARIÑO	6	2			1		9	9	2	1		3		15	8	6		1	3	18	
16-PUENTE ARANDA	19	6	1		6	1	33	19	3			5	4	31	20	1	2		4	27	



ALCALDÍA MAYOR
DE BOGOTÁ D.C.

SECRETARÍA DE SALUD

LOCALIDAD	2009						2010						2011								
	CONT	SUB	EXC	ESP	NO ASE	SIN INF	Total	CONT	SUB	EXC	ESP	NO ASEG	SIN INF	Total	CONT	SUB	EXC	ESP	NO ASEG	Total	
17-CANDELARIA		1					1	3				1		4	3	3					6
18-RAFAEL URIBE	33	27	1		22	3	86	44	24	1		6	2	77	38	31	4			14	87
19-CIUDAD BOLIVAR	47	69			41	8	165	50	60	1		20	9	140	45	66	2			31	144
20-SUMAPAZ		1					1														
Sin dato localidad	2	13			9	40	64	6	10			6	36	58	5	2				34	41
Total general	668	339	32	4	249	103	1395	670	321	25	4	181	101	1302	685	292	32	6	268	1283	

LOCALIDAD	2012						2013					
	CONT	SUB	EXC	ESP	NO ASEG	Total	CONT	SUB	EXC	ESP	NO ASEG	Total
1-USAQUEN	35	6	3		3	47	39	11			4	54
2-CHAPINERO	14	1			2	17	7	2	1		3	13
3-SANTAFE	9	7			4	20	8	6	1		2	17
4-SAN CRISTOBAL	41	28	1		14	84	28	19	2		12	61
5-USME	34	27			13	74	28	15	2		17	62
6-TUNJUELITO	22	7	1		5	35	11	9			2	22
7-BOSA	63	33			21	117	48	23	1		14	86
8-KENNEDY	107	30	9		30	176	84	35	4		24	147
9-FONTIBON	24	6	1		7	38	25	4	1		1	31
10-ENGATIVA	63	16	3		12	94	47	9	2		18	76
11-SUBA	93	25	3		23	144	94	17	3		24	138
12-BARRIOS UNIDOS	4	3			3	10	16	5		1	2	24
13-TEUSAQUILLO	13	2	1		2	18	9				2	11
14-MARTIRES	8	2	1		3	14	9	2			4	15
15-ANTONIO NARIÑO	7	3	1		2	13	9	3			1	13
16-PUENTE ARANDA	18	1	1		5	25	15	4	1		3	23
17-CANDELARIA		1				1		3				3
18-RAFAEL URIBE	35	17	2		12	66	26	13	1		13	53
19-CIUDAD BOLIVAR	50	50	1	1	25	127	51	29			27	107
20-SUMAPAZ						0						
Sin dato localidad	7	9			29	45	4	3	1		22	30
Total general	647	274	28	1	215	1165	558	212	20	1	195	986

FUENTE 2009 al 2011.-Bases de datos DANE-RUAF.-El año 2010 preliminar actualizado 17-07-2012 y 2011 actualizado 21-10-2013.

FUENTE 2012 -2013: Bases de datos SDS y RUAF.- Actualizado 2012 el 04-03-2013 -Actualizado 2013 13-01-2014.-Preliminares

8. Razón y número de mortalidad materna (por 100.000 NV). Discriminado por localidad y principales causas.

Tabla 13. Número y Razón de mortalidad materna por 100.000 NV. 2009-2013

LOCALIDADES	2009		2010		2011		2012		2013	
	Númer	Razón	Númer	Razón	Númer	Razón	Númer	Razón	Númer	Razón



ALCALDÍA MAYOR
DE BOGOTÁ D.C.

SECRETARÍA DE SALUD

		o muert es	por 100.00 0 NV	o muert es	por 100.00 0 NV	o muert es	por 100.00 0 NV	o muert es	por 100.00 0 NV	o muert es	por 100.00 0 NV
1	USAQUEN	2	31,0	2	31,6	4	68,0	1	16,3		
2	CHAPINERO	1	53,4		0,0	1	53,1		0,0		
3	SANTAFE	2	107,9		0,0				0,0	1	62,0
4	SAN CRISTOBAL	4	51,5	4	54,2	2	28,9	3	46,7	1	16,6
5	USME		0,0	2	32,8	1	16,4	2	33,0	2	36,0
6	TUNJUELITO	3	83,6		0,0	1	32,2	1	33,5	1	34,0
7	BOSA	8	73,0	4	37,6	2	19,2	7	67,9	1	9,9
8	KENNEDY	7	43,7	7	44,6	7	45,6	6	38,6	4	26,4
9	FONTIBON	3	60,1	1	21,5	2	45,6	1	22,8	2	45,9
10	ENGATIVA	6	53,2	4	37,9	2	19,6	3	31,3		0,0
11	SUBA	9	57,2	6	40,9	2	13,9	6	41,7	2	13,8
12	BARRIOS UNIDOS	2	114,7	2	119,3	1	56,2		0,0	1	60,2
13	TEUSAQUILLO	1	73,6		0,0	1	74,7		0,0		0,0
14	MARTIRES		0,0	1	79,4	1	82,6	2	163,3		0,0
15	ANTONIO NARINO	1	77,0		0,0				0,0	2	153,3
16	PUENTE ARANDA	4	115,8	1	31,8	1	31,5	1	33,5	2	65,7
17	CANDELARIA		0,0		0,0				0,0		0,0
18	RAFAEL URIBE	5	73,9	1	16,1	3	50,3	1	17,6	2	34,6
19	CIUDAD BOLIVAR	2	17,2	3	26,9	10	92,8	7	64,2	2	20,0
20	SUMAPAZ	1	2325,6		0,0				0,0		
sin localid ad			0,0	3	0,0				0,0	1	
TOTAL		61	52,7	41	37,3	41	38,6	41	39,2	24	23,5

FUENTE 2000-2007: Certificado de defunción - Bases de datos DANE-Sistema de Estadísticas Vitales SDS.-Definitivos; FUENTE 2008 al 2011.-Bases de datos DANE-RUAF.-El año 2010 preliminar actualizado 17-07-2012 y 2011 actualizado 21-10-2013

Tabla 14. Causas de mortalidad materna - 2009

LOCALIDADES	AGRUPACION MATERNAS	De 15 a 19 años	De 20 a 24 años	De 25 a 29 años	De 30 a 34 años	De 35 a 39 años	De 40 a 44 años	Total gene ral
01-USAQUEN	O10-O16 Edema, proteinuria y trastornos hipertensivos en el embarazo, el parto y el puerperio						1	1
	O95-O99 Otras afecciones obstétricas no clasificadas en otra parte					1		1
02-CHAPINERO	O95-O99 Otras afecciones obstétricas no clasificadas en otra parte		1					1
03-SANTAFE	O95-O99 Otras afecciones obstétricas no clasificadas en otra parte	2						2
04-SAN CRISTOBAL	O30-O48 Atención materna relacionada con el feto y la cavidad amniótica y con posibles problemas del parto	1						1
	O60-O75 Complicaciones del trabajo de parto y parto						1	1
	O95-O99 Otras afecciones obstétricas no clasificadas en otra parte	1		1				2
06-	O00-O08 Embarazo terminado en aborto		1					1



ALCALDÍA MAYOR
DE BOGOTÁ D.C.

SECRETARÍA DE SALUD

LOCALIDADES	AGRUPACION MATERNAS	De 15 a 19 años	De 20 a 24 años	De 25 a 29 años	De 30 a 34 años	De 35 a 39 años	De 40 a 44 años	Total general
TUNJUELITO	O10-O16 Edema, proteinuria y trastornos hipertensivos en el embarazo, el parto y el puerperio					1		1
	O30-O48 Atención materna relacionada con el feto y la cavidad amniótica y con posibles problemas del parto						1	1
07-BOSA	O00-O08 Embarazo terminado en aborto						1	1
	O60-O75 Complicaciones del trabajo de parto y parto			1	2			3
	O85-O92 Complicaciones principalmente relacionadas con el puerperio		1	1				2
	O95-O99 Otras afecciones obstétricas no clasificadas en otra parte				1	1		2
08-KENNEDY	O10-O16 Edema, proteinuria y trastornos hipertensivos en el embarazo, el parto y el puerperio		1	2				3
	O30-O48 Atención materna relacionada con el feto y la cavidad amniótica y con posibles problemas del parto	1						1
	O85-O92 Complicaciones principalmente relacionadas con el puerperio					1		1
	O95-O99 Otras afecciones obstétricas no clasificadas en otra parte		2					2
09-FONTIBON	O85-O92 Complicaciones principalmente relacionadas con el puerperio		1					1
	O95-O99 Otras afecciones obstétricas no clasificadas en otra parte	1				1		2
10-ENGATIVA	O00-O08 Embarazo terminado en aborto		1					1
	O10-O16 Edema, proteinuria y trastornos hipertensivos en el embarazo, el parto y el puerperio			1	2	1		4
	O20-O29 Otros trastornos maternos relacionados principalmente con el embarazo	1						1
11-SUBA	O20-O29 Otros trastornos maternos relacionados principalmente con el embarazo			1				1
	O60-O75 Complicaciones del trabajo de parto y parto		1		1	1		3
	O85-O92 Complicaciones principalmente relacionadas con el puerperio		1					1
	O95-O99 Otras afecciones obstétricas no clasificadas en otra parte		1	1		1	1	4
12-BARRIOS UNIDOS	O10-O16 Edema, proteinuria y trastornos hipertensivos en el embarazo, el parto y el puerperio				1			1
	O95-O99 Otras afecciones obstétricas no clasificadas en otra parte			1				1
13-TEUSAQUILLO	O95-O99 Otras afecciones obstétricas no clasificadas en otra parte		1					1
15-ANTONIO NARIÑO	O10-O16 Edema, proteinuria y trastornos hipertensivos en el embarazo, el parto y el puerperio		1					1
16-PUENTE ARANDA	O85-O92 Complicaciones principalmente relacionadas con el puerperio	1			1			2
	O95-O99 Otras afecciones obstétricas no clasificadas en otra parte		1	1				2



ALCALDÍA MAYOR
DE BOGOTÁ D.C.

SECRETARÍA DE SALUD

LOCALIDADES	AGRUPACION MATERNAS	De 15 a 19 años	De 20 a 24 años	De 25 a 29 años	De 30 a 34 años	De 35 a 39 años	De 40 a 44 años	Total general
18-RAFAEL URIBE	C58X Tumor maligno de la placenta				1			1
	O10-O16 Edema, proteinuria y trastornos hipertensivos en el embarazo, el parto y el puerperio				1			1
	O85-O92 Complicaciones principalmente relacionadas con el puerperio			1				1
	O95-O99 Otras afecciones obstétricas no clasificadas en otra parte	2						2
19-CIUDAD BOLIVAR	O95-O99 Otras afecciones obstétricas no clasificadas en otra parte			1	1			2
20-SUMAPAZ	O10-O16 Edema, proteinuria y trastornos hipertensivos en el embarazo, el parto y el puerperio	1						1
BOGOTA D.C.	C58X Tumor maligno de la placenta				1			1
	O00-O08 Embarazo terminado en aborto		2				1	3
	O10-O16 Edema, proteinuria y trastornos hipertensivos en el embarazo, el parto y el puerperio	1	2	3	4	2	1	13
	O20-O29 Otros trastornos maternos relacionados principalmente con el embarazo	1		1				2
	O30-O48 Atención materna relacionada con el feto y la cavidad amniótica y con posibles problemas del parto	2					1	3
	O60-O75 Complicaciones del trabajo de parto y parto		1	1	3	1	1	7
	O85-O92 Complicaciones principalmente relacionadas con el puerperio	1	3	2	1	1		8
	O95-O99 Otras afecciones obstétricas no clasificadas en otra parte	6	6	5	2	4	1	24
	(en blanco)							
	Total general	11	14	12	11	8	5	61

FUENTE: Certificado de defunción - Bases de datos DANE-Sistema de Estadísticas Vitales SDS-preliminares

Tabla 15. Causas de mortalidad materna – 2010

LOCALIDADES	AGRUPACION MATERNAS	De 10 a 14 años	De 15 a 19 años	De 20 a 24 años	De 25 a 29 años	De 30 a 34 años	De 35 a 39 años	De 40 a 44 años	Total general
01-USAQUEN	O60-O75 Complicaciones del trabajo de parto y parto						1		1
	O95-O99 Otras afecciones obstétricas no clasificadas en otra parte						1		1
04-SAN CRISTOBAL	O10-O16 Edema, proteinuria y trastornos hipertensivos en el embarazo, el parto y el puerperio						1	1	2
	O60-O75 Complicaciones del trabajo de parto y parto	1			1				2
05-USME	O60-O75 Complicaciones del trabajo de parto y parto					1			1



ALCALDÍA MAYOR
DE BOGOTÁ D.C.

SECRETARÍA DE SALUD

LOCALIDADES	AGRUPACION MATERNAS	De 10 a 14 años	De 15 a 19 años	De 20 a 24 años	De 25 a 29 años	De 30 a 34 años	De 35 a 39 años	De 40 a 44 años	Total general
	O95-O99 Otras afecciones obstétricas no clasificadas en otra parte						1		1
07-BOSA	B20-B24 Enfermedad por virus de la inmunodeficiencia humana [VIH]						1		1
	O60-O75 Complicaciones del trabajo de parto y parto				1				1
	O95-O99 Otras afecciones obstétricas no clasificadas en otra parte			1			1		2
08-KENNEDY	O00-O08 Embarazo terminado en aborto		1	1					2
	O10-O16 Edema, proteinuria y trastornos hipertensivos en el embarazo, el parto y el puerperio				1				1
	O60-O75 Complicaciones del trabajo de parto y parto						1		1
	O95-O99 Otras afecciones obstétricas no clasificadas en otra parte			2			1		3
09-FONTIBON	O10-O16 Edema, proteinuria y trastornos hipertensivos en el embarazo, el parto y el puerperio						1		1
10-ENGATIVA	B20-B24 Enfermedad por virus de la inmunodeficiencia humana [VIH]					1			1
	O10-O16 Edema, proteinuria y trastornos hipertensivos en el embarazo, el parto y el puerperio				1				1
	O95-O99 Otras afecciones obstétricas no clasificadas en otra parte			1		1			2
11-SUBA	O10-O16 Edema, proteinuria y trastornos hipertensivos en el embarazo, el parto y el puerperio						1		1
	O85-O92 Complicaciones principalmente relacionadas con el puerperio						1		1
	O95-O99 Otras afecciones obstétricas no clasificadas en otra parte			1	2			1	4
12-BARRIOS UNIDOS	O10-O16 Edema, proteinuria y trastornos hipertensivos en el embarazo, el parto y el puerperio				1				1
	O95-O99 Otras afecciones obstétricas no clasificadas en otra parte	1							1
14-MARTIRES	B20-B24 Enfermedad por virus de la inmunodeficiencia humana [VIH]					1			1
16-PUENTE ARANDA	O95-O99 Otras afecciones obstétricas no clasificadas en otra parte						1		1
18-RAFAEL URIBE	O30-O48 Atención materna relacionada con el feto y la cavidad amniótica y con posibles problemas del parto			1					1
19-CIUDAD BOLIVAR	O10-O16 Edema, proteinuria y trastornos hipertensivos en el embarazo, el parto y el puerperio		1					1	2
	O85-O92 Complicaciones principalmente relacionadas con el puerperio			1					1
SIN LOCALIDAD	O85-O92 Complicaciones principalmente relacionadas con el puerperio					1			1
	O95-O99 Otras afecciones obstétricas no clasificadas en otra parte				1		1		2
BOGOTA D.C.	B20-B24 Enfermedad por virus de la inmunodeficiencia humana [VIH]					2	1		3
	O00-O08 Embarazo terminado en aborto		1	1					2



ALCALDÍA MAYOR
DE BOGOTÁ D.C.

SECRETARÍA DE SALUD

LOCALIDADES	AGRUPACION MATERNAS	De 10 a 14 años	De 15 a 19 años	De 20 a 24 años	De 25 a 29 años	De 30 a 34 años	De 35 a 39 años	De 40 a 44 años	Total general
	O10-O16 Edema, proteinuria y trastornos hipertensivos en el embarazo, el parto y el puerperio		1		3		3	2	9
	O30-O48 Atención materna relacionada con el feto y la cavidad amniótica y con posibles problemas del parto			1					1
	O60-O75 Complicaciones del trabajo de parto y parto	1			2	1	2		6
	O85-O92 Complicaciones principalmente relacionadas con el puerperio			1		1	1		3
	O95-O99 Otras afecciones obstétricas no clasificadas en otra parte	1		5	3	1	6	1	17
	Total general	2	2	8	8	5	13	3	41

FUENTE: Certificado de defunción - Bases de datos DANE-Sistema de Estadísticas Vitales SDS-preliminares

Tabla 16. Causas de mortalidad materna – 2011

LOCALIDADES	AGRUPACION MATERNAS	De 15 a 19 años	De 20 a 24 años	De 25 a 29 años	De 30 a 34 años	De 35 a 39 años	De 40 a 44 años	Total general
01. USAQUEN	O10 - O16 Edema, proteinuria y trastornos hipertensivos en el embarazo, el parto y el puerperio						1	1
	O20 - O29 Otros trastornos maternos relacionados principalmente con el embarazo						1	1
	O70 -O75 Complicaciones del trabajo de parto y parto						1	1
	O85 - O92 Complicaciones principalmente relacionadas con el puerperio				1			1
02. CHAPINERO	O95 -O99 Otras afecciones obstétricas no clasificadas en otra parte	1						1
04. SAN CRISTOBAL	O70 -O75 Complicaciones del trabajo de parto y parto						1	1
	O95 -O99 Otras afecciones obstétricas no clasificadas en otra parte			1				1
05. USME	O10 - O16 Edema, proteinuria y trastornos hipertensivos en el embarazo, el parto y el puerperio					1		1
06. TUNJUELITO	O95 -O99 Otras afecciones obstétricas no clasificadas en otra parte				1			1
07. BOSA	O10 - O16 Edema, proteinuria y trastornos hipertensivos en el embarazo, el parto y el puerperio				1			1
	O00 - O08 Embarazo terminado en aborto		1					1
08. KENNEDY	O00 - O08 Embarazo terminado en aborto			1				1
	O70 -O75 Complicaciones del trabajo de parto y parto					1		1
	O85 - O92 Complicaciones principalmente relacionadas con el puerperio				1			1
	O95 -O99 Otras afecciones obstétricas no clasificadas en otra parte	1	1	1	1			4
09. FONTIBON	O00 - O08 Embarazo terminado en aborto						1	1



ALCALDÍA MAYOR
DE BOGOTÁ D.C.

SECRETARÍA DE SALUD

LOCALIDADES	AGRUPACION MATERNAS	De 15 a 19 años	De 20 a 24 años	De 25 a 29 años	De 30 a 34 años	De 35 a 39 años	De 40 a 44 años	Tota l gen eral
	095 -099 Otras afecciones obstétricas no clasificadas en otra parte				1			1
10. ENGATIVA	010 - 016 Edema, proteinuria y trastornos hipertensivos en el embarazo, el parto y el puerperio			1				1
	085 - 092 Complicaciones principalmente relacionadas con el puerperio				1			1
11. SUBA	095 -099 Otras afecciones obstétricas no clasificadas en otra parte		1	1				2
12. BARRIOS UNIDOS	010 - 016 Edema, proteinuria y trastornos hipertensivos en el embarazo, el parto y el puerperio					1		1
13. TEUSAQUILLO	095 -099 Otras afecciones obstétricas no clasificadas en otra parte					1		1
14. LOS MARTIRES	085 - 092 Complicaciones principalmente relacionadas con el puerperio		1					1
16. PUENTE ARANDA	030 - 048 Atención materna relacionada con el feto y la cavidad amniótica y con posibles problemas del parto				1			1
18. RAFAEL URIBE URIBE	000 - 008 Embarazo terminado en aborto			1				1
	070 -075 Complicaciones del trabajo de parto y parto				1			1
	095 -099 Otras afecciones obstétricas no clasificadas en otra parte					1		1
19. CIUDAD BOLIVAR	010 - 016 Edema, proteinuria y trastornos hipertensivos en el embarazo, el parto y el puerperio					1		1
	030 - 048 Atención materna relacionada con el feto y la cavidad amniótica y con posibles problemas del parto						1	1
	085 - 092 Complicaciones principalmente relacionadas con el puerperio	2	1					3
	095 -099 Otras afecciones obstétricas no clasificadas en otra parte	1			3	1		5
BOGOTA D.C.	010 - 016 Edema, proteinuria y trastornos hipertensivos en el embarazo, el parto y el puerperio			1	1	3	1	6
	000 - 008 Embarazo terminado en aborto		1	2			1	4
	020 - 029 Otros trastornos maternos relacionados principalmente con el embarazo						1	1
	030 - 048 Atención materna relacionada con el feto y la cavidad amniótica y con posibles problemas del parto				1		1	2
	070 -075 Complicaciones del trabajo de parto y parto				1	1	2	4
	085 - 092 Complicaciones principalmente relacionadas con el puerperio	2	2		3			7
	095 -099 Otras afecciones obstétricas no clasificadas en otra parte	3	2	3	6	3		17
	(en blanco)							
Total general	5	5	6	12	7	6	41	

FUENTE: Certificado de defunción - Bases de datos DANE-Sistema de Estadísticas Vitales SDS-preliminares



ALCALDÍA MAYOR
DE BOGOTÁ D.C.

SECRETARÍA DE SALUD

Tabla 17. Causas de mortalidad materna – 2012

LOCALIDAD	AGRUPACION	De 15 a 19 años	De 20 a 24 años	De 25 a 29 años	De 30 a 34 años	De 35 a 39 años	De 40 a 44 años	Total general
01-USAQUEN	O95-O99 Otras afecciones obstétricas no clasificadas en otra parte				1			1
04-SAN CRISTOBAL	O00-O08 Embarazo terminado en aborto				1			1
	O80-O84 Parto		1					1
	O95-O99 Otras afecciones obstétricas no clasificadas en otra parte	1						1
05-USME	O10-O16 Edema, proteinuria y trastornos hipertensivos en el embarazo, el parto y el puerperio					1		1
	O95-O99 Otras afecciones obstétricas no clasificadas en otra parte	1						1
06-TUNJUELITO	O95-O99 Otras afecciones obstétricas no clasificadas en otra parte				1			1
07-BOSA	O10-O16 Edema, proteinuria y trastornos hipertensivos en el embarazo, el parto y el puerperio				1		1	2
	O60-O75 Complicaciones del trabajo de parto y parto	1						1
	O95-O99 Otras afecciones obstétricas no clasificadas en otra parte	3				1		4
08-KENNEDY	O60-O75 Complicaciones del trabajo de parto y parto		1		1			2
	O95-O99 Otras afecciones obstétricas no clasificadas en otra parte	1		2	1			4
09-FONTIBON	O95-O99 Otras afecciones obstétricas no clasificadas en otra parte					1		1
10-ENGATIVA	O10-O16 Edema, proteinuria y trastornos hipertensivos en el embarazo, el parto y el puerperio				1			1
	O95-O99 Otras afecciones obstétricas no clasificadas en otra parte			1	1			2
11-SUBA	O60-O75 Complicaciones del trabajo de parto y parto		1	1				2
	O80-O84 Parto			1				1
	O85-O92 Complicaciones principalmente relacionadas con el puerperio					1		1
	O95-O99 Otras afecciones obstétricas no clasificadas en otra parte		1	1				2
14-MARTIRES	O60-O75 Complicaciones del trabajo de parto y parto				1			1
	O95-O99 Otras afecciones obstétricas no clasificadas en otra parte			1				1
16-PUENTE ARANDA	O60-O75 Complicaciones del trabajo de parto y parto		1					1
18-RAFAEL URIBE	O10-O16 Edema, proteinuria y trastornos hipertensivos en el embarazo, el parto y el puerperio			1				1



ALCALDÍA MAYOR
DE BOGOTÁ D.C.

SECRETARÍA DE SALUD

LOCALIDAD	AGRUPACION	De 15 a 19 años	De 20 a 24 años	De 25 a 29 años	De 30 a 34 años	De 35 a 39 años	De 40 a 44 años	Total general
19-CIUDAD BOLIVAR	O00-O08 Embarazo terminado en aborto			1				1
	O10-O16 Edema, proteinuria y trastornos hipertensivos en el embarazo, el parto y el puerperio		1					1
	O60-O75 Complicaciones del trabajo de parto y parto	1						1
	O95-O99 Otras afecciones obstétricas no clasificadas en otra parte	1	1		1	1		4
BOGOTA D.C.	O10-O16 Edema, proteinuria y trastornos hipertensivos en el embarazo, el parto y el puerperio		1	1	2	1	1	6
	O60-O75 Complicaciones del trabajo de parto y parto	2	3	1	2			8
	O80-O84 Parto		1	1				2
	O85-O92 Complicaciones principalmente relacionadas con el puerperio					1		1
	O95-O99 Otras afecciones obstétricas no clasificadas en otra parte	7	2	5	5	3		22
	Total general	9	7	9	10	5	1	41

FUENTE: Certificado de defunción - Bases de datos DANE-Sistema de Estadísticas Vitales SDS-preliminares

Tabla 18. Causas de mortalidad materna – 2013

LOCALIDAD	CAUSAS AGRUPADAS MATERNAS	De 15 a 19 años	De 20 a 24 años	De 25 a 29 años	De 30 a 34 años	De 35 a 39 años	De 40 a 44 años	Total general
03-SANTAFE	O60-O75 Complicaciones del trabajo de parto y parto					1		1
04-SAN CRISTOBAL	O95-O99 Otras afecciones obstétricas no clasificadas en otra parte				1			1
05-USME	O85-O92 Complicaciones principalmente relacionadas con el puerperio					1	1	2
06-TUNJUELITO	O95-O99 Otras afecciones obstétricas no clasificadas en otra parte			1				1
07-BOSA	O00-O08 Embarazo terminado en aborto					1		1
08-KENNEDY	O10-O16 Edema, proteinuria y trastornos hipertensivos en el embarazo, el parto y el puerperio	1						1
	O85-O92 Complicaciones principalmente relacionadas con el puerperio		1					1
	O95-O99 Otras afecciones obstétricas no clasificadas en otra parte		1		1			2
09-FONTIBON	O60-O75 Complicaciones del trabajo de parto y parto	1						1



ALCALDÍA MAYOR
DE BOGOTÁ D.C.

SECRETARÍA DE SALUD

LOCALIDAD	CAUSAS AGRUPADAS MATERNAS	De 15 a 19 años	De 20 a 24 años	De 25 a 29 años	De 30 a 34 años	De 35 a 39 años	De 40 a 44 años	Total general
	O85-O92 Complicaciones principalmente relacionadas con el puerperio			1				1
11-SUBA	O60-O75 Complicaciones del trabajo de parto y parto	1						1
	O95-O99 Otras afecciones obstétricas no clasificadas en otra parte				1			1
12-BARRIOS UNIDOS	O10-O16 Edema, proteinuria y trastornos hipertensivos en el embarazo, el parto y el puerperio		1					1
15-ANTONIO NARIÑO	O10-O16 Edema, proteinuria y trastornos hipertensivos en el embarazo, el parto y el puerperio						1	1
	O60-O75 Complicaciones del trabajo de parto y parto					1		1
16-PUENTE ARANDA	O00-O08 Embarazo terminado en aborto			1				1
	O95-O99 Otras afecciones obstétricas no clasificadas en otra parte				1			1
18-RAFAEL URIBE	O10-O16 Edema, proteinuria y trastornos hipertensivos en el embarazo, el parto y el puerperio		1					1
	O85-O92 Complicaciones principalmente relacionadas con el puerperio				1			1
19-CIUDAD BOLIVAR	O00-O08 Embarazo terminado en aborto	1						1
	O95-O99 Otras afecciones obstétricas no clasificadas en otra parte	1						1
SIN LOCALIDAD	O95-O99 Otras afecciones obstétricas no clasificadas en otra parte	1						1
BOGOTA D.C.	O00-O08 Embarazo terminado en aborto	1		1		1		3
	O10-O16 Edema, proteinuria y trastornos hipertensivos en el embarazo, el parto y el puerperio	1	2				1	4
	O60-O75 Complicaciones del trabajo de parto y parto	2				2		4
	O85-O92 Complicaciones principalmente relacionadas con el puerperio		1	1	1	1	1	5
	O95-O99 Otras afecciones obstétricas no clasificadas en otra parte	2	1	1	4			8
	Total general	6	4	3	5	4	2	24

FUENTE: Certificado de defunción - Bases de datos DANE-Sistema de Estadísticas Vitales SDS-preliminares

9. Número de nacimientos, mortalidades fetales, abortos en mujeres con edades de 10 a 14 y 15 a 19 años. Discriminado por localidad.

Tabla 19. Número de nacimientos en edades de 10 a 14 años y 15 a 19 años- 2009-2013

LOCALIDAD	2009			2010			2011			2012			2013		
	10-14 AÑOS	15-19 AÑOS	TOTAL 10 A 19 AÑOS	10-14 AÑOS	15-19 AÑOS	TOTAL 10 A 19 AÑOS	10-14 AÑOS	15-19 AÑOS	TOTAL 10 A 19 AÑOS	10-14 AÑOS	15-19 AÑOS	TOTAL 10 A 19 AÑOS	10-14 AÑOS	15-19 AÑOS	TOTAL 10 A 19 AÑOS

21

Cra. 32 No. 12-81
Tel.: 364 9090
www.saludcapital.gov.co
Info: Línea 195



BOGOTÁ
HUMANANA



ALCALDÍA MAYOR
DE BOGOTÁ D.C.

SECRETARÍA DE SALUD

LOCALIDAD	2009			2010			2011			2012			2013		
	10-14	15-19	TOTAL	10-14	15-19	TOTAL	10-14	15-19	TOTAL	10-14	15-19	TOTAL	10-14	15-19	TOTAL
01-USAQUEN	20	792	812	22	672	694	11	642	653	19	599	618	11	603	614
02-CHAPINERO	1	140	141	3	167	170	6	149	155	2	152	154	4	156	160
03-SANTAFE	12	407	419	11	378	389	9	354	363	10	365	375	14	341	355
04-SAN CRISTOBAL	41	1786	1827	54	1744	1798	33	1606	1639	50	1491	1541	28	1403	1431
05-USME	51	1720	1771	43	1529	1572	41	1590	1631	35	1538	1573	28	1419	1447
06-TUNJUELITO	13	684	697	12	618	630	8	556	564	14	555	569	9	553	562
07-BOSA	76	2392	2468	52	2282	2334	55	2266	2321	48	2270	2318	41	2227	2268
08-KENNEDY	78	2620	2698	69	2634	2703	68	2546	2614	78	2713	2791	43	2532	2575
09-FONTIBON	18	646	664	15	629	644	10	567	577	16	573	589	16	535	551
10-ENGATIVA	36	1394	1430	24	1349	1373	28	1413	1441	28	1348	1376	19	1215	1234
11-SUBA	47	2200	2247	52	1975	2027	51	1951	2002	36	2097	2133	60	1999	2059
12-BARRIOS UNIDOS	4	242	246	5	177	182	5	182	187	4	190	194	3	193	196
13-TEUSAQUILLO	2	82	84	2	66	68	2	109	111	6	105	111	2	99	101
14-MARTIRES	8	244	252	8	217	225	4	250	254	8	251	259	11	203	214
15-ANTONIO NARIÑO	1	223	224	1	168	169	5	210	215	5	161	166	6	221	227
16-PUENTE ARANDA	8	457	465	2	412	414	10	413	423	9	398	407	4	417	421
17-CANDELARIA	1	55	56	6	57	63	0	69	69	1	48	49	6	59	65
18-RAFAEL URIBE	34	1431	1465	39	1220	1259	32	1236	1268	25	1228	1253	32	1207	1239
19-CIUDAD BOLIVAR	119	3047	3166	92	2838	2930	78	2862	2940	87	2854	2941	84	2549	2633
20-SUMAPAZ	0	11	11	0	7	7	0	7	7	0	6	6	1	11	12
SIN DATO LOCALIDAD	3	102	105	3	186	189	0	25	25	4	80	84		32	32
TOTAL	573	20675	21248	515	19325	19840	456	19003	19459	485	19022	19507	422	17974	18396

Fuente: Certificado de nacido vivo.- Base nacido vivo DANE - RUAF_ND, Sistema de estadísticas vitales; (preliminar 2012-2013)

Tabla 20. Mortalidades fetales por localidad 2008-2012

LOCALIDADES	2008	2009	2010	2011	2012
1-USAQUEN	107	87	109	99	101
2-CHAPINERO	37	33	44	58	16
3-SANTAFE	61	63	88	99	33
4-SAN CRISTOBAL	257	222	416	491	151
5-USME	111	148	218	218	85
6-TUNJUELITO	62	53	50	92	33
7-BOSA	146	130	189	233	110
8-KENNEDY	229	195	282	308	192
9-FONTIBON	70	99	142	118	34
10-ENGATIVA	217	174	211	198	82
11-SUBA	454	335	493	304	153
12-BARRIOS UNIDOS	45	40	41	45	22
13-TEUSAQUILLO	28	39	43	25	17
14-MARTIRES	35	37	62	49	16
15-ANTONIO NARIÑO	23	22	42	80	20
16-PUENTE ARANDA	77	50	65	85	38

22

Cra. 32 No. 12-81
Tel.: 364 9090
www.saludcapital.gov.co
Info: Línea 195



BOGOTÁ
HUMANANA



ALCALDÍA MAYOR
DE BOGOTÁ D.C.

SECRETARÍA DE SALUD

LOCALIDAD	2008					2009				
	TOTAL NACIDO VIVO	MASCULINO	FEMENINO	TOTAL BAJO PESO	PREVALENCIA	TOTAL NACIDO VIVO	MASCULINO	FEMENINO	TOTAL BAJO PESO	PREVALENCIA
01. USAQUEN	6433	394	419	813	12,6	6449	365	474	839	13,0
02. CHAPINERO	1756	114	121	235	13,4	1873	126	167	293	15,6
03. SANTA FE	2080	132	156	288	13,8	1854	138	142	280	15,1
04. SAN CRISTOBAL	7645	439	554	993	13,0	7771	520	614	1134	14,6
05. USME	6580	418	476	894	13,6	6617	446	474	920	13,9
06. TUNJUELITO	3746	217	262	479	12,8	3588	195	233	428	11,9
07. BOSA	11111	665	683	1348	12,1	10964	600	687	1287	11,7
08. KENNEDY	16257	944	1043	1987	12,2	16023	893	1064	1957	12,2
09. FONTIBON	5060	301	329	630	12,5	4994	277	361	638	12,8
10. ENGATIVA	11490	621	719	1340	11,7	11287	651	735	1386	12,3
11. SUBA	15699	935	1038	1973	12,6	15723	931	1027	1958	12,5
12. BARRIOS UNIDOS	1735	102	103	205	11,8	1744	107	124	231	13,2
13. TEUSAQUILLO	1290	68	77	145	11,2	1359	73	92	165	12,1
14. LOS MARTIRES	1433	72	91	163	11,4	1330	81	89	170	12,8
15. ANTONIO NARIÑO	1249	56	57	113	9,0	1298	80	88	168	12,9
16. PUENTE ARANDA	3769	238	203	441	11,7	3454	195	198	393	11,4
17. LA CANDELARIA	324	23	21	44	13,6	336	26	29	55	16,4
18. RAFAEL URIBE URIBE	7125	363	484	847	11,9	6763	400	468	868	12,8
19. CIUDAD BOLIVAR	11961	702	803	1505	12,6	11622	768	813	1581	13,6
20. SUMAPAZ	59	4	6	10	16,9	43	2	4	6	14,0
99. SIN DATO	761	62	64	126	16,6	567	41	63	104	18,3
TOTAL GENERAL	117563	6870	7709	14579	12,4	115659	6915	7946	14861	12,8

LOCALIDAD	2010					2011				
	TOTAL NACIDO VIVO	MASCULINO	FEMENINO	TOTAL BAJO PESO	PREVALENCIA	TOTAL NACIDO VIVO	MASCULINO	FEMENINO	TOTAL BAJO PESO	PREVALENCIA
01. USAQUEN	6339	347	440	787	12,4	5885	338	404	742	12,6





ALCALDÍA MAYOR
DE BOGOTÁ D.C.

SECRETARÍA DE SALUD

LOCALIDAD	2010					2011				
	TOTAL NACIDO VIVO	MASCULINO	FEMENINO	TOTAL BAJO PESO	PREVALENCIA	TOTAL NACIDO VIVO	MASCULINO	FEMENINO	TOTAL BAJO PESO	PREVALENCIA
02. CHAPINERO	2135	133	172	305	14,3	1885	107	165	272	14,4
03. SANTAFE	1701	103	126	229	13,5	1554	82	140	222	14,3
04. SAN CRISTOBAL	7379	508	573	1081	14,6	6909	450	521	971	14,1
05. USME	6103	408	460	868	14,2	6097	389	415	804	13,2
06. TUNJUELITO	3279	220	233	453	13,8	3105	172	237	409	13,2
07. BOSA	10641	667	729	1396	13,1	10432	690	779	1469	14,1
08. KENNEDY	15705	977	993	1970	12,5	15344	910	1095	2005	13,1
09. FONTIBON	4654	236	287	523	11,2	4390	253	312	565	12,9
10. ENGATIVA	10564	583	739	1322	12,5	10207	584	690	1274	12,5
11. SUBA	14680	850	938	1788	12,2	14436	874	1003	1877	13,0
12. BARRIOS UNIDOS	1677	101	132	233	13,9	1780	105	133	238	13,4
13. TEUSAQUILLO	1235	73	70	143	11,6	1338	75	79	154	11,5
14. LOS MARTIRES	1260	76	102	178	14,1	1211	97	85	182	15,0
15. ANTONIO NARIÑO	1133	54	70	124	10,9	1305	88	94	182	13,9
16. PUENTE ARANDA	3143	213	183	396	12,6	3172	184	218	402	12,7
17. LA CANDELARIA	384	30	23	53	13,8	305	20	28	48	15,7
18. RAFAEL URIBE URIBE	6209	367	437	804	12,9	5964	371	413	784	13,1
19. CIUDAD BOLIVAR	11141	677	817	1494	13,4	10774	698	787	1485	13,8
20. SUMAPAZ	35	1	2	3	8,6	18	4	2	6	33,3
99. SIN DATO	635	41	57	98	15,4	117	12	18	30	25,6
TOTAL GENERAL	110032	6665	7583	14248	12,9	106228	6503	7618	14121	13,3

LOCALIDAD	2012					2013				
	TOTAL NACIDO VIVO	MASCULINO	FEMENINO	TOTAL BAJO PESO	PREVALENCIA	TOTAL NACIDO VIVO	MASCULINO	FEMENINO	TOTAL BAJO PESO	PREVALENCIA
01. USAQUEN	6133	387	420	807	13,2	5898	339	405	744	12,6



ALCALDÍA MAYOR
DE BOGOTÁ D.C.

SECRETARÍA DE SALUD

LOCALIDAD	2012					2013				
	TOTAL NACIDO VIVO	MASCULINO	FEMENINO	TOTAL BAJO PESO	PREVALENCIA	TOTAL NACIDO VIVO	MASCULINO	FEMENINO	TOTAL BAJO PESO	PREVALENCIA
02. CHAPINERO	1974	132	156	288	14,6	1922	132	119	251	13,1
03. SANTA FE	1569	105	105	210	13,4	1613	114	135	249	15,4
04. SAN CRISTOBAL	6429	413	490	903	14,0	6026	358	412	770	12,8
05. USME	6054	384	408	792	13,1	5555	344	404	748	13,5
06. TUNJUELITO	2984	151	196	347	11,6	2943	159	221	380	12,9
07. BOSA	10302	605	700	1305	12,7	10146	578	672	1250	12,3
08. KENNEDY	15547	966	1010	1976	12,7	15180	948	1047	1995	13,1
09. FONTIBON	4384	259	256	515	11,7	4354	235	278	513	11,8
10. ENGATIVA	9575	538	649	1187	12,4	9369	558	581	1139	12,2
11. SUBA	14375	895	999	1894	13,2	14474	848	982	1830	12,6
12. BARRIOS UNIDOS	1639	90	124	214	13,1	1662	102	103	205	12,3
13. TEUSAQUILLO	1167	77	91	168	14,4	1287	74	108	182	14,1
14. LOS MARTIRES	1225	83	90	173	14,1	1207	74	93	167	13,8
15. ANTONIO NARIÑO	1052	55	69	124	11,8	1305	71	97	168	12,9
16. PUENTE ARANDA	2984	190	169	359	12,0	3042	160	215	375	12,3
17. LA CANDELARIA	334	28	24	52	15,6	337	21	25	46	13,6
18. RAFAEL URIBE URIBE	5691	361	404	765	13,4	5784	333	380	713	12,3
19. CIUDAD BOLIVAR	10900	652	738	1390	12,8	9993	620	763	1383	13,8
20. SUMAPAZ	30	1	1	2	6,7	37	1	2	3	8,1
99. SIN DATO	275	18	17	35	12,7	121	16	8	24	19,8
TOTAL GENERAL	104623	6390	7116	13506	12,9	102255	6085	7050	13135	12,8

Fuente: Base de datos DANE y Aplicativo Web RUAF_ND. Nota: los datos de los años 2010 a 2013 son PRELIMINARES

11. Prevalencia de enfermedades 2008-2013. Discriminado por localidad.

A partir de la Ley 100 de 1993 el sistema de información quedo segmentado, es decir, que parte de la información de las atenciones en salud en un ente territorial son procesadas y analizadas por este y corresponden a la población pobre no asegurada (vinculados). La otra población afiliada al régimen contributivo y subsidiado, por norma, es recopilada por

26

Cra. 32 No. 12-81
Tel.: 364 9090
www.saludcapital.gov.co
Info: Línea 195



BOGOTÁ
HUMANANA



ALCALDÍA MAYOR
DE BOGOTÁ D.C.

SECRETARÍA DE SALUD

el Ministerio de Salud y Protección Social y por tanto no se encuentra disponible para su análisis por el ente territorial.

12. Tasa y número de desnutrición global para menores de 5 años. Discriminado por localidad y sexo.

Tabla 23. Número y Prevalencia de Desnutrición Global para menores de 5 años 2009-2013

LOCALIDAD DE RESIDENCIA	2009			2010			2011		
	NÚMERO DE CASOS DNT GLOBAL	PREV. DNT GLOBAL	TOTAL NIÑOS Y NIÑAS CAPTADOS POR EL SISVAN	NÚMERO DE CASOS DNT GLOBAL	PREV. DNT GLOBAL	TOTAL NIÑOS Y NIÑAS CAPTADOS POR EL SISVAN	NÚMERO DE CASOS DNT GLOBAL	PREV. DNT GLOBAL	TOTAL NIÑOS Y NIÑAS CAPTADOS POR EL SISVAN
USAQUEN	536	6,0	8923	624	5,6	11125	521	5,0	10354
CHAPINERO	136	6,6	2053	163	5,9	2760	121	4,8	2541
SANTA FE	393	8,1	4858	429	6,5	6634	267	5,4	4941
S. CRISTOBAL	998	7,9	12567	975	7,1	13736	1114	7,1	15674
USME	949	6,2	15227	974	5,9	16637	959	5,9	16130
TUNJUELITO	322	6,9	4645	256	5,3	4841	371	7,4	5002
BOSA	1532	6,2	24618	1535	5,0	30513	1409	4,6	30638
KENNEDY	1059	4,7	22716	917	4,3	21215	1077	4,0	26596
FONTIBON	525	5,7	9212	434	4,6	9517	362	3,7	9854
ENGATIVA	744	5,2	14340	840	4,6	18216	808	4,7	17179
SUBA	1559	5,3	29235	1634	4,7	35013	1512	4,3	34956
B. UNIDOS	69	4,9	1419	107	5,0	2125	100	4,8	2092
TEUSAQUILLO	72	6,5	1106	66	5,1	1290	59	5,1	1150
MARTIRES	119	7,1	1684	80	5,7	1395	114	4,8	2392
A. NARIÑO	130	7,3	1786	115	5,4	2114	153	6,1	2528
PTE ARANDA	236	5,0	4690	167	3,7	4478	263	4,3	6110
CANDELARIA	113	8,8	1291	59	5,6	1052	115	5,1	2269
R. URIBE	762	7,4	10317	791	6,5	12080	1028	7,6	13554
C. BOLIVAR	1436	5,8	24862	1128	5,5	20471	1073	6,1	17733
SUMAPAZ	26	5,9	441	16	4,7	338	17	5,4	313
SIN DATO	453	5,9	7662	394	6,1	6434	384	5,7	6766
TOTAL BOGOTA	12169	6,0	203652	11704	5,3	221984	11827	5,2	228772

LOCALIDAD DE RESIDENCIA	2012			2013*		
	NÚMERO DE CASOS DNT GLOBAL	PREV. DNT GLOBAL	TOTAL NIÑOS Y NIÑAS CAPTADOS POR EL SISVAN	NÚMERO DE CASOS DNT GLOBAL	PREV. DNT GLOBAL	TOTAL NIÑOS Y NIÑAS CAPTADOS POR EL SISVAN



ALCALDÍA MAYOR
DE BOGOTÁ D.C.

SECRETARÍA DE SALUD

LOCALIDAD DE RESIDENCIA	2012			2013*		
	NÚMERO DE CASOS DNT GLOBAL	PREV. DNT GLOBAL	TOTAL NIÑOS Y NIÑAS CAPTADOS POR EL SISVAN	NÚMERO DE CASOS DNT GLOBAL	PREV. DNT GLOBAL	TOTAL NIÑOS Y NIÑAS CAPTADOS POR EL SISVAN
USAQUEN	601	5,4	11162	550	5,0	11086
CHAPINERO	143	5,0	2868	148	4,7	3134
SANTA FE	267	5,4	4981	335	4,9	6776
S. CRISTOBAL	940	7,4	12716	969	6,1	15780
USME	753	5,7	13202	796	5,3	14960
TUNJUELITO	319	5,6	5716	299	5,0	6002
BOSA	1110	4,4	25250	1204	4,2	28873
KENNEDY	1054	4,5	23535	1402	4,3	32871
FONTIBON	359	3,5	10272	351	3,8	9255
ENGATIVA	777	4,0	19349	947	4,5	20833
SUBA	1256	4,3	29085	1221	4,2	29005
B. UNIDOS	97	4,2	2300	123	4,5	2748
TEUSAQUILLO	97	5,4	1780	96	4,1	2336
MARTIRES	156	5,7	2720	137	4,5	3037
A. NARIÑO	105	6,2	1687	108	4,8	2228
PTE ARANDA	294	4,3	6916	304	4,1	7336
CANDELARIA	123	5,9	2089	83	5,5	1507
R. URIBE	709	6,6	10788	836	6,3	13177
C. BOLIVAR	1535	6,4	24099	1086	6,0	18100
SUMAPAZ	22	5,6	391	13	5,3	247
SIN DATO	340	6,8	5006	395	7,4	5338
TOTAL BOGOTA	11057	5,1	215912	11403	4,9	234629

Fuente: Área de vigilancia en salud pública. Sistema de Vigilancia Alimentaria y Nutricional SISVAN D.C. Para el año *2013 la información es preliminar con corte a 30 de noviembre.

Tabla 24. Número y Prevalencia de Desnutrición Global por sexo 2009-2013

SEXO	2009			2010			2011		
	NÚMERO DE CASOS DNT GLOBAL	PREV. DNT GLOBAL	TOTAL NIÑOS Y NIÑAS CAPTADOS POR EL SISVAN	NÚMERO DE CASOS DNT GLOBAL	PREV. DNT GLOBAL	TOTAL NIÑOS Y NIÑAS CAPTADOS POR EL SISVAN	NÚMERO DE CASOS DNT GLOBAL	PREV. DNT GLOBAL	TOTAL NIÑOS Y NIÑAS CAPTADOS POR EL SISVAN
FEMENINO	5665	5,8	97559	5490	5,1	107064	5573	5,0	111896
MASCULINO	6504	6,1	106093	6214	5,4	114920	6254	5,4	116876
Total Bogotá	12169	6,0	203652	11704	5,3	221984	11827	5,2	228772

SEXO	2012			2013*		
	NÚMERO DE CASOS DNT GLOBAL	PREV. DNT GLOBAL	TOTAL NIÑOS Y NIÑAS CAPTADOS POR EL SISVAN	NÚMERO DE CASOS DNT GLOBAL	PREV. DNT GLOBAL	TOTAL NIÑOS Y NIÑAS CAPTADOS POR EL SISVAN
FEMENINO	5322	5,0	105570	5384	4,7	114712
MASCULINO	5735	5,2	110342	6019	5,0	119917





ALCALDÍA MAYOR
DE BOGOTÁ D.C.

SECRETARÍA DE SALUD

Total Bogotá	11057	5,1	215912	11403	4,9	234629
---------------------	--------------	------------	---------------	--------------	------------	---------------

Fuente: Área de vigilancia en salud pública. Sistema de Vigilancia Alimentaria y Nutricional SISVAN D.C. Para el año *2013 la información es preliminar con corte a 30 de noviembre.

13. Tasa y número de mortalidad en menores de cinco años por desnutrición crónica y aguda. Discriminado por localidad y sexo.

Tabla 25. Número y Tasa de mortalidad en menores de 5 años por Desnutrición. 2009-2013

LOCALIDADES	2009		2010		2011		2012		2013	
	Número muertes	Tasa por 100000 <5 años	Número muertes	Tasa por 100000 <5 años	Número muertes	Tasa por 100000 <5 años	Número muertes	Tasa por 100000 <5 años	Número muertes	Tasa por 100000 <5 años
1 USAQUEN										
2 CHAPINERO										
3 SANTAFE	1	11,1	1	11,2						
4 SAN CRISTOBAL	2	5,4			1	2,7				
5 USME	3	8,4	1	2,7						
6 TUNJUELITO	1	6,1								
7 BOSA	2	3,7	2	3,6			1	1,8		
8 KENNEDY	2	2,3	3	3,5						
9 FONTIBON		0,0								
10 ENGATIVA		0,0		0,0						
11 SUBA	2	2,5			1	1,2				
12 BARRIOS UNIDOS		0,0								
13 TEUSAQUILLO		0,0								
14 MARTIRES		0,0								
15 ANTONIO NARINO	1	11,6								
16 PUENTE ARANDA		0,0								
17 CANDELARIA		0,0								
18 RAFAEL URIBE		0,0					1	3,2		
19 CIUDAD BOLIVAR	3	4,7			2	3,0	2	3,0		
20 SUMAPAZ		0,0								
SIN LOCALIDAD		0,0			1					
TOTAL BOGOTA	17	2,9	7	1,2	5	0,8	4	0,7	0	-

FUENTE 2009 al 2011.-Bases de datos DANE-RUAF.-El año 2010 preliminar actualizado 17-07-2012. FUENTE 2011: Bases de datos SDS y RUAF.- con corte al 31 de diciembre actualizado 09-02-2012. FUENTE 2012 -2013: Bases de datos SDS y RUAF.- Actualizado 2012 el 04-03-2013 -Actualizado 2013 13-01-2014.-Preliminares



ALCALDÍA MAYOR
DE BOGOTÁ D.C.

SECRETARÍA DE SALUD

Tabla 26. Número de muertes por mortalidad por Desnutrición por Sexo. 2009-2013

LOCALIDAD	2009			2010			2011			2012			2013		
	H	M	Total	H	M	Total	H	M	Total	H	M	Total	H	M	Total
1-USAQUEN															
2-CHAPINERO															
3-SANTAFE		1	1	1	1										
4-SAN CRISTOBAL	1	1	2				1	1							
5-USME	2	1	3	1		1									
6-TUNJUELITO	1		1												
7-BOSA	1	1	2		2	2				1	1				
8-KENNEDY	1	1	2	1	2	3									
9-FONTIBON															
10-ENGATIVA															
11-SUBA		3	3				1	1							
12-BARRIOS UNIDOS															
13-TEUSAQUILLO															
14-MARTIRES															
15-ANTONIO NARIÑO		1	1												
16-PUENTE ARANDA															
17-CANDELARIA															
18-RAFAEL URIBE										1		1			
19-CIUDAD BOLIVAR	1	2	3				1	1	2	1	1	2			
20-SUMAPAZ															
SIN DATO DE LOCALIDAD							1		1						
Total general	7	11	18	2	5	7	2	3	5	2	2	4	0	0	0

FUENTE 2009 al 2011.-Bases de datos DANE-RUAF.-El año 2010 preliminar actualizado 17-07-2012. FUENTE 2011: Bases de datos SDS y RUAF.- con corte al 31 de diciembre actualizado 09-02-2012. FUENTE 2012 -2013: Bases de datos SDS y RUAF.- Actualizado 2012 el 04-03-2013 -Actualizado 2013 13-01-2014 .-Preliminares

14. Porcentaje y número de mujeres que usan métodos anticonceptivos modernos y tradicionales reportados por la Red Pública Hospitalaria adscrita a la SDS y red no adscrita. Discriminado por localidad.

Según el reporte que realizan los hospitales de la red pública relacionados con las actividades de PYD establecidas en la resolución 4505 de 2012, dirigidas a la población pobre no asegurada se encontraron los siguientes datos del segundo semestre de 2013.



ALCALDÍA MAYOR
DE BOGOTÁ D.C.

SECRETARÍA DE SALUD

Tabla 27. Método según variable de la Resolución 4505 de 2012-Población Pobre no Asegurada

Método Según Variable 54 de la Resolución 4505 De 2012 Población Pobre No Asegurada Segundo Semestre De 2013				
METODO	III TRIMESTRE 2013	IV TRIMESTRE 2013	TOTAL	%
1- Dispositivo Intrauterino	125	25	150	2,80%
2- Dispositivo Intrauterino y Barrera	13	6	19	0,36%
3- Implante Subdérmico	61	95	156	2,92%
4- Implante Subdérmico y Barrera	122	732	854	15,96%
5- Oral	381	213	594	11,10%
6- Oral y Barrera	174	42	216	4,04%
7- Inyectable Mensual	743	682	1425	26,64%
8- Inyectable Mensual y Barrera	184	174	358	6,69%
9- Inyectable Trimestral	185	240	425	7,94%
10- Inyectable Trimestral y Barrera	31	42	73	1,36%
11- Emergencia	0	2	2	0,04%
12- Emergencia y Barrera	0	0	0	0,00%
13- Esterilización	0	106	106	1,98%
14- Esterilización y Barrera	213	13	226	4,22%
15- Barrera	359	387	746	13,94%
TOTAL	2591	2759	5350	100,00%

FUENTE : Base de datos enviada por los Hospitales de la red pública segundo semestre de 2013 Resolución 4505 de 2012.

La información correspondiente a la red no adscrita debe solicitarse al Ministerio De Salud en razón a que las EAPB del régimen contributivo y subsidiado la envían directamente a la dirección de Epidemiología Y Demografía de esa entidad, según las indicaciones de la resolución 4505 de 2012.

15. Población en situación de discapacidad por edad, sexo y tipo de discapacidad. Discriminado por localidad y sexo.

La información aquí presentada, se muestra de forma acumulada para el periodo 2004-2013 y en forma comparativa para los años 2011, 2012 y 2013 únicamente; ya que para estos años las características de operación de la estrategia de Registro para la Localización y Caracterización de personas con Discapacidad (fuente primaria de esta información) fueron similares lo que permite establecer comparaciones anuales. En los años anteriores al 2011 se presentaron variaciones en dicha estrategia. De igual modo es importante tener en cuenta que en el año 2011 la implementación de proyecto de excepción de pico y placa para las personas con discapacidad, genero una demanda inducida al proceso de registro y por eso se presenta un aumento con relación a los otros años.

Con relación a la información solicitada por tipo de discapacidad se informa que a través del registro para la localización y caracterización de personas con discapacidad (fuente primaria de esta información), no se pueden identificar tipologías ni clasificaciones de la discapacidad. No obstante con el fin de presentar un acercamiento a la caracterización de

31



ALCALDÍA MAYOR
DE BOGOTÁ D.C.

SECRETARÍA DE SALUD

la discapacidad se presenta la información de las principales limitaciones en las actividades de la vida diaria en este grupo poblacional.

Tabla 28. Población con discapacidad, según grupos de edad y sexo; Bogotá - 2004- 2013. (n=203.639), datos preliminares.

Grupo de edad	Sexo				Total	
	Hombre		Mujer			
	Población con Discapacidad	%	Población con Discapacidad	%	Población con Discapacidad	%
0 a 4 años	1481	1.7%	1039	0.9%	2520	1.2%
5 a 9 años	3350	4.0%	2236	1.9%	5586	2.7%
10 a 14 años	5007	5.9%	3671	3.1%	8678	4.3%
15 a 19 años	3945	4.7%	3013	2.5%	6958	3.4%
20 a 24 años	4542	5.4%	3814	3.2%	8356	4.1%
25 a 29 años	4118	4.9%	3740	3.1%	7858	3.9%
30 a 34 años	3750	4.4%	4007	3.4%	7757	3.8%
35 a 39 años	4086	4.8%	5291	4.4%	9377	4.6%
40 a 44 años	4861	5.7%	6708	5.6%	11569	5.7%
45 a 49 años	5275	6.2%	8613	7.2%	13888	6.8%
50 a 54 años	5667	6.7%	10488	8.8%	16155	7.9%
55 a 59 años	6127	7.2%	10724	9.0%	16851	8.3%
60 a 64 años	6526	7.7%	11046	9.3%	17572	8.6%
65 a 69 años	6806	8.0%	11541	9.7%	18347	9.0%
70 a 74 años	6586	7.8%	10807	9.1%	17393	8.5%
75 a 79 años	5830	6.9%	9492	8.0%	15322	7.5%
80 y más años	6722	7.9%	12710	10.7%	19432	9.5%
sin dato	1	0.0%	19	0.0%	20	0.0%
TOTAL	84680	100.0%	118959	100.0%	203639	100.0%

Fuente: Registro para la Localización y Caracterización de Personas con Discapacidad, 2005-2010; Ministerio de Salud Y Protección Social, Secretaría Distrital de Salud. Aplicativo del Registro para la Localización y Caracterización de Personas con Discapacidad, Secretaría Distrital de Salud (información preliminar 2011-2013). **Ultima fecha de Actualización Enero 2014.

Tabla 29. Comparativo de población con discapacidad, según grupos de edad; Bogotá - 2011- 2013. (Datos preliminares).

Grupo de edad	2011		2012		2013		Total	
	Población con Discapacidad	%	Población con Discapacidad	%	Población con Discapacidad	%	Población con Discapacidad	%
0 a 4 años	569	4.6%	351	4.0%	547	4.9%	1467	4.6%
5 a 9 años	635	5.1%	543	6.2%	900	8.1%	2078	6.5%
10 a 14 años	559	4.5%	560	6.4%	940	8.4%	2059	6.4%



ALCALDÍA MAYOR
DE BOGOTÁ D.C.
SECRETARÍA DE SALUD

Grupo de edad	2011		2012		2013		Total	
	Población con Discapacidad	%	Población con Discapacidad	%	Población con Discapacidad	%	Población con Discapacidad	%
15 a 19 años	681	5.5%	484	5.6%	800	7.2%	1965	6.1%
20 a 24 años	559	4.5%	474	5.5%	683	6.1%	1716	5.3%
25 a 29 años	410	3.3%	334	3.8%	451	4.0%	1195	3.7%
30 a 34 años	568	4.6%	355	4.1%	425	3.8%	1348	4.2%
35 a 39 años	618	5.0%	375	4.3%	439	3.9%	1432	4.4%
40 a 44 años	805	6.5%	436	5.0%	501	4.5%	1742	5.4%
45 a 49 años	942	7.6%	475	5.5%	606	5.4%	2023	6.3%
50 a 54 años	971	7.9%	578	6.6%	676	6.1%	2225	6.9%
55 a 59 años	883	7.2%	594	6.8%	765	6.9%	2242	7.0%
60 a 64 años	812	6.6%	496	5.7%	660	5.9%	1968	6.1%
65 a 69 años	737	6.0%	495	5.7%	552	4.9%	1784	5.5%
70 a 74 años	717	5.8%	548	6.3%	593	5.3%	1858	5.8%
75 a 79 años	730	5.9%	570	6.6%	575	5.2%	1875	5.8%
80 y mas años	1136	9.2%	1028	11.8%	1039	9.3%	3203	10.0%
sin dato	0	0.0%	0	0.0%	0	0.0%	0	0.0%
TOTAL	12332	100.0%	8696	100.0%	11152	100.0%	32180	100.0%

Fuente: Aplicativo del Registro para la Localización y Caracterización de Personas con Discapacidad, Secretaría Distrital de Salud (información preliminar 2011-2013). **Ultima fecha de actualización Enero 2014.

Tabla 30. Población con discapacidad, según etapa de ciclo de vida, sub etapa y sexo; Bogotá D.C.; 2004- 2013. (n=203.639), datos preliminares.

ETAPA DE CICLO DE VIDA	SUBETAPA	SEXO				TOTAL	
		HOMBRE		MUJER		TOTAL	
		Población con Discapacidad	%	Población con Discapacidad	%	Población con Discapacidad	%
Infancia	Menor de 1 año	194	56.7%	148	43.3%	342	0.2%
	1 a 5 años	1695	59.2%	1167	40.8%	2862	1.4%
	6 a 13 años	7017	58.9%	4903	41.1%	11920	5.9%
Adolescencia		3442	56.2%	2682	43.8%	6124	3.0%
Juventud		7894	54.3%	6650	45.7%	14544	7.1%
Adulthood	Adulto joven	15033	45.3%	18166	54.7%	33199	16.3%
	Adulto maduro	17014	36.4%	29759	63.6%	46773	23.0%
Vejez	Mayores jóvenes	13311	37.1%	22552	62.9%	35863	17.6%
	Mayores adultos	12382	37.9%	20257	62.1%	32639	16.0%
	Mayores muy mayores	6667	34.6%	12591	65.4%	19258	9.5%
	Centenarios	29	32.6%	60	67.4%	89	0.0%
	Supra centenarios	1	0.0%	5	0.0%	6	0.0%
sin edad		1	0.0%	19	0.0%	20	0.0%
Total		84680	41.6%	118959	58.4%	203639	100.0%

Fuente: Registro para la Localización y Caracterización de Personas con Discapacidad, 2005-2010; Ministerio de Salud Y Protección Social, Secretaría Distrital de Salud. Aplicativo del Registro para la Localización y Caracterización de Personas con Discapacidad, Secretaría Distrital de Salud (información preliminar 2011-2013). **Ultima fecha de actualización Enero 2014.



ALCALDÍA MAYOR
DE BOGOTÁ D.C.

SECRETARÍA DE SALUD

Tabla 31. Población con discapacidad, según localidad de residencia y sexo; Bogotá 2004-2013. (n=203.639), datos preliminares.

Localidad	Sexo				Total	
	Hombre		Mujer			
	Población con Discapacidad	%	Población con Discapacidad	%	Población con Discapacidad	%
Usaquén	5116	40.3%	7569	59.7%	12685	6.2%
Chapinero	1587	43.2%	2086	56.8%	3673	1.8%
Santa Fe	1822	45.6%	2173	54.4%	3995	2.0%
San Cristóbal	6551	45.5%	7841	54.5%	14392	7.1%
Usme	4266	44.8%	5256	55.2%	9522	4.7%
Tunjuelito	3221	41.3%	4580	58.7%	7801	3.8%
Bosa	7315	38.4%	11731	61.6%	19046	9.4%
Kennedy	11322	38.4%	18187	61.6%	29509	14.5%
Fontibón	3919	40.0%	5880	60.0%	9799	4.8%
Engativá	6376	46.4%	7361	53.6%	13737	6.7%
Suba	6320	44.5%	7875	55.5%	14195	7.0%
Barrios Unidos	2757	42.4%	3750	57.6%	6507	3.2%
Teusaquillo	1443	45.0%	1767	55.0%	3210	1.6%
Los Mártires	1612	45.3%	1944	54.7%	3556	1.7%
Antonio Nariño	1509	39.2%	2343	60.8%	3852	1.9%
Puente Aranda	4544	37.7%	7501	62.3%	12045	5.9%
Candelaria	590	41.5%	832	58.5%	1422	0.7%
Rafael Uribe	7730	37.3%	12967	62.7%	20697	10.2%
Ciudad Bolívar	6234	47.9%	6781	52.1%	13015	6.4%
Sumapaz	203	49.2%	210	50.8%	413	0.2%
Sin Dato De Localidad	243	42.8%	325	57.2%	568	0.3%
Total	84680	41.6%	118959	58.4%	203639	100.0%

Fuente: Registro para la Localización y Caracterización de Personas con Discapacidad, 2005-2010; Ministerio de Salud Y Protección Social, Secretaría Distrital de Salud. Aplicativo del Registro para la Localización y Caracterización de Personas con Discapacidad, Secretaría Distrital de Salud (información preliminar 2011-2013). **Ultima fecha de actualización Enero 2014.

Tabla 32. Comparativo de población con discapacidad, según localidad de residencia; Bogotá - 2011- 2013. (Datos preliminares).

Localidad	2011		2012		2013		Total	
	Población con Discapacidad	%	Población con Discapacidad	%	Población con Discapacidad	%	Población con Discapacidad	%
Usaquén	1394	11.3%	584	6.7%	517	4.6%	2495	7.8%
Chapinero	537	4.4%	206	2.4%	159	1.4%	902	2.8%
Santa Fe	379	3.1%	159	1.8%	446	4.0%	984	3.1%
San Cristóbal	669	5.4%	651	7.5%	877	7.9%	2197	6.8%
Usme	541	4.4%	592	6.8%	689	6.2%	1822	5.7%

34

Cra. 32 No. 12-81
Tel.: 364 9090
www.saludcapital.gov.co
Info: Línea 195



BOGOTÁ
HUMANANA



ALCALDÍA MAYOR
DE BOGOTÁ D.C.

SECRETARÍA DE SALUD

Localidad	2011		2012		2013		Total	
	Población con Discapacidad	%	Población con Discapacidad	%	Población con Discapacidad	%	Población con Discapacidad	%
Tunjuelito	346	2.8%	460	5.3%	491	4.4%	1297	4.0%
Bosa	798	6.5%	754	8.7%	974	8.7%	2526	7.8%
Kennedy	1137	9.2%	738	8.5%	990	8.9%	2865	8.9%
Fontibón	657	5.3%	554	6.4%	754	6.8%	1965	6.1%
Engativá	1063	8.6%	721	8.3%	790	7.1%	2574	8.0%
Suba	1702	13.8%	787	9.1%	719	6.4%	3208	10.0%
Barrios Unidos	275	2.2%	276	3.2%	374	3.4%	925	2.9%
Teusaquillo	402	3.3%	177	2.0%	291	2.6%	870	2.7%
Los Mártires	427	3.5%	231	2.7%	497	4.5%	1155	3.6%
Antonio Nariño	141	1.1%	276	3.2%	134	1.2%	551	1.7%
Puente Aranda	415	3.4%	330	3.8%	359	3.2%	1104	3.4%
Candelaria	87	0.7%	33	0.4%	144	1.3%	264	0.8%
Rafael Uribe	601	4.9%	556	6.4%	959	8.6%	2116	6.6%
Ciudad Bolívar	729	5.9%	593	6.8%	976	8.8%	2298	7.1%
Sumapaz	24	0.2%	18	0.2%	12	0.1%	54	0.2%
Sin Dato De Localidad	8	0.1%	0	0.0%	0	0.0%	8	0.0%
Total	12332	100.0%	8696	100.0%	11152	100.0%	32180	100.0%

Fuente: Aplicativo del Registro para la Localización y Caracterización de Personas con Discapacidad, Secretaría Distrital de Salud (información preliminar 2011-2013). **Última fecha de actualización Enero 2014.

Tabla 33. Población con discapacidad, según limitaciones en las actividades de la vida diaria y sexo; Distrito Capital - 2004-2013. (n=203.639), datos preliminares.

Limitaciones en actividades de la vida diaria	SEXO				TOTAL	
	HOMBRE		MUJER		Población con Discapacidad	%
	Población con Discapacidad	%	Población con Discapacidad	%		
Para pensar	34408	40.6%	44580	37.5%	78988	38.8%
Para ver	25823	30.5%	40068	33.7%	65891	32.4%
Para oír	11953	14.1%	14623	12.3%	26576	13.1%
Para distinguir sabores u olores	2214	2.6%	2847	2.4%	5061	2.5%
Para hablar y comunicarse	15602	18.4%	13890	11.7%	29492	14.5%
Para desplazarse en trechos cortos	30049	35.5%	55476	46.6%	85525	42.0%
Para masticar, tragar, asimilar o transformar los alimentos	14708	17.4%	27507	23.1%	42215	20.7%
Para retener o expulsar la orina, tener relaciones sexuales, tener hijos	11429	13.5%	15052	12.7%	26481	13.0%
Para caminar, correr, saltar	47855	56.5%	74963	63.0%	122818	60.3%
Para mantener piel, uñas y cabellos sanos	5751	6.8%	8033	6.8%	13784	6.8%
Para relacionarse con las demás personas y el entorno	14727	17.4%	14250	12.0%	28977	14.2%
Para llevar, mover, utilizar objetos con las manos	17297	20.4%	26975	22.7%	44272	21.7%



ALCALDÍA MAYOR
DE BOGOTÁ D.C.

SECRETARÍA DE SALUD

Limitaciones en actividades de la vida diaria	SEXO				TOTAL	
	HOMBRE		MUJER		Población con Discapacidad	%
	Población con Discapacidad	%	Población con Discapacidad	%		
Para cambiar y mantener posiciones del cuerpo	16930	20.0%	24945	21.0%	41875	20.6%
Para alimentarse, asearse y vestirse por sí mismo	9697	11.5%	11729	9.9%	21426	10.5%
Otra dificultad	2805	3.3%	3808	3.2%	6613	3.2%
Total Población con discapacidad	84680	100.0%	118959	100.0%	203639	100.0%

Fuente: Registro para la Localización y Caracterización de Personas con Discapacidad, 2005-2010; Ministerio de Salud Y Protección Social, Secretaría Distrital de Salud. Aplicativo del Registro para la Localización y Caracterización de Personas con Discapacidad, Secretaría Distrital de Salud (información preliminar 2011-2013). **Ultima fecha de actualización Enero 2014.

Tabla 34. Comparativo de población con discapacidad, según limitaciones en las actividades de la vida diaria; Bogotá - 2011-2013. (Datos preliminares)

Limitaciones en actividades de la vida diaria	2011		2012		2013	
	Población con Discapacidad	%	Población con Discapacidad	%	Población con Discapacidad	%
Para pensar	5324	43.2%	4162	47.9%	5600	50.2%
Para ver	2997	24.3%	2076	23.9%	2437	21.9%
Para oír	1609	13.0%	1133	13.0%	1528	13.7%
Para distinguir sabores u olores	305	2.5%	151	1.7%	160	1.4%
Para hablar y comunicarse	2848	23.1%	2114	24.3%	3090	27.7%
Para desplazarse en trechos cortos	3749	30.4%	2260	26.0%	2246	20.1%
Para masticar, tragar, asimilar o transformar los alimentos	1919	15.6%	1086	12.5%	1059	9.5%
Para retener o expulsar la orina, tener relaciones sexuales, tener hijos	1995	16.2%	1255	14.4%	1490	13.4%
Para caminar, correr, saltar	9095	73.8%	5554	63.9%	6470	58.0%
Para mantener piel, uñas y cabellos sanos	1631	13.2%	782	9.0%	762	6.8%
Para relacionarse con las demás personas y el entorno	2469	20.0%	1863	21.4%	2120	19.0%
Para llevar, mover, utilizar objetos con las manos	4320	35.0%	2390	27.5%	2859	25.6%
Para cambiar y mantener posiciones del cuerpo	4713	38.2%	2446	28.1%	2798	25.1%
Para alimentarse, asearse y vestirse por sí mismo	3152	25.6%	1918	22.1%	1858	16.7%
Otra dificultad	486	3.9%	408	4.7%	209	1.9%
Total	12332	100.0%	8696	100.0%	11152	100.0%

Fuente: Aplicativo del Registro para la Localización y Caracterización de Personas con Discapacidad, Secretaría Distrital de Salud (información preliminar 2011-2013). **Ultima fecha de actualización Enero 2014.



ALCALDÍA MAYOR
DE BOGOTÁ D.C.
SECRETARÍA DE SALUD

16. Primeras 5 causas de morbilidad atendida en la población por edad y sexo en red adscrita y no adscrita. Discriminado por localidad.

5 primeras causas de morbilidad atendida en la población por localidad, edad y sexo en la red adscrita y no adscrita. (Población vinculada, desplazada y atenciones NO POSS). 2009-2013 (Ver anexo 2)

17. Cinco primeras causas de mortalidad según CIE 10, incluyendo: frecuencias, porcentaje y tasa. Discriminado por localidad de residencia, edad y sexo.

Ver anexo 4. Tablas de Causas por mortalidad por localidad, edad y sexo.

18. Mediana de lactancia materna. Discriminado por localidad y aseguramiento.

Tabla 35. Mediana de Lactancia Materna

LOCALIDAD DE RESIDENCIA	2009	2010	2011	2012	2013*
USAQUEN	2,8	3,1	3,0	2,9	2,9
CHAPINERO	3,1	3,0	2,5	2,7	2,7
SANTA FE	3,1	3,3	3,1	3,0	2,8
S. CRISTOBAL	3,0	3,1	3,0	2,7	2,7
USME	3,3	3,2	3,1	3,1	3,1
TUNJUELITO	2,4	2,5	2,2	2,6	2,5
BOSA	3,0	2,8	3,1	3,0	3,0
KENNEDY	3,3	3,0	3,1	3,1	3,0
FONTIBON	3,3	3,2	3,2	3,0	3,0
ENGATIVA	2,9	2,6	2,9	2,9	3,0
SUBA	2,6	2,7	2,7	2,7	2,6
B. UNIDOS	2,3	2,8	2,75	3,1	3,0
TEUSAQUILLO	2,7	2,65	2,2	2,2	2,7
MARTIRES	2,9	2,9	3,3	3,0	3,0
A. NARIÑO	3,0	2,6	2,65	2,1	2,5
PTE ARANDA	3,3	2,9	3,0	3,0	3,1
CANDELARIA	2,8	2,5	3,1	2,4	2,5
R. URIBE	2,7	2,4	2,8	2,3	2,4
C. BOLIVAR	3,6	3,7	3,2	3,5	3,5
SUMAPAZ	2,25	2,3	3,3	2,7	1,8
SIN DATO	2,2	2,5	2,9	2,65	2,2

Fuente: Area de vigilancia en salud pública. Sistema de Vigilancia Alimentaria y Nutricional SISVAN D.C. Para el año 2013 la información es preliminar con corte a 30 de noviembre.



ALCALDÍA MAYOR
DE BOGOTÁ D.C.

SECRETARÍA DE SALUD

Tabla 36. Mediana de Lactancia Materna

REGIMEN AFILIACION	2009	2010	2011	2012	2013*
VINCULADO	2,9	2,8	2,9	2,6	2,7
CONTRIBUTIVO	2,8	2,7	2,7	2,7	2,7
SUBSIDIADO	3,5	3,4	3,6	3,4	3,4
REG. ESP	3,9	3,0	3,2	3,2	3,5
MED. PREP.	3,3	3,0	3,2	3,2	2,5
PARTICULAR	3,0	2,8	2,9	3,0	3,0
SIN DATO	2,2	0,6	2,3	1,8	1,95

Fuente: Área de vigilancia en salud pública. Sistema de Vigilancia Alimentaria y Nutricional SISVAN D.C. Para el año 2013 la información es preliminar con corte a 30 de noviembre.

19. Prevalencia e incidencia de la población infectada por VIH/SIDA. Discriminado por localidad, edad, sexo y aseguramiento.

La definición de incidencia y prevalencia en población general de VIH requiere estudios de importante complejidad logística y altos costos, es por esta razón que la Organización Mundial de la Salud recomienda realizar estudios de prevalencia en poblaciones de mayor vulnerabilidad (Hombres que tienen sexo con otros hombres –HSH- personas en ejercicio de la prostitución, mujeres trans, habitantes de calle, usuarios de drogas inyectables –UDI, personas privadas de la libertad –PPL-) y la incidencia obtenerla mediante estimaciones estadísticas para niveles nacionales.

Para población general el monitoreo de la epidemia se hace mediante el Sistema Nacional de Vigilancia en Salud Pública (SIVIGILA) al cual están obligados a reportar el 100% de las instituciones prestadoras de servicios de salud que diagnostiquen personas viviendo con VIH, esta información es la que compone el presente informe.

Tabla 37. Proporción de incidencia de VIH/SIDA por 100.000 habitantes distribuido por localidad de residencia 2.009 a 2013, Bogotá D.C.

LOCALIDAD	2009	PI 2009	2010	PI 2010	2011	PI 2011	2012	PI 2012	2013	PI 2013
USAQUEN	69	14,8	56	11,9	85	17,9	79	16,5	93	19,2
CHAPINERO	77	58,8	81	61,2	90	67,3	65	48,1	87	63,8
SANTA FE	80	72,8	38	34,5	79	71,8	45	40,9	51	46,4
SAN CRISTOBAL	62	15,1	80	19,5	87	21,2	88	21,5	89	21,8
USME	43	12,3	44	12,1	42	11,0	36	9,0	42	10,1
TUNJUELITO	43	21,3	28	13,9	35	17,3	39	19,3	43	21,4
BOSA	80	14,4	83	14,6	96	16,5	83	13,9	97	15,8
KENNEDY	133	13,3	167	16,5	181	17,7	183	17,8	196	18,8
FONTIBON	64	19,4	67	19,8	64	18,5	42	11,9	54	14,9
ENGATIVA	153	18,5	137	16,4	166	19,7	141	16,6	169	19,7
SUBA	155	15,2	151	14,5	160	15,0	145	13,2	174	15,5
BARRIOS UNIDOS	45	19,4	32	13,7	50	21,4	39	16,6	46	19,5

38



ALCALDÍA MAYOR
DE BOGOTÁ D.C.

SECRETARÍA DE SALUD

LOCALIDAD	2009	PI 2009	2010	PI 2010	2011	PI 2011	2012	PI 2012	2013	PI 2013
TEUSAQUILLO	58	40,3	50	34,4	82	55,9	68	46,0	78	52,3
MARTIRES	42	43,2	34	34,8	54	55,1	28	28,5	29	29,5
ANTONIO NARIÑO	32	29,6	24	22,2	34	31,4	33	30,4	38	35,0
PUENTE ARANDA	47	18,2	53	20,5	66	25,5	64	24,8	59	22,9
CANDELARIA	0	0,0	31	128,5	2	8,3	27	111,8	18	74,5
RAFAEL URIBE URIBE	74	19,6	68	18,0	87	23,0	61	16,2	71	18,8
CIUDAD BOLIVAR	87	14,1	74	11,8	101	15,8	65	10,0	87	13,1
SUMAPAZ	0	0,0	0	0,0	0	0,0	0	0,0	0	0,0
TOTAL	1344	18,5	1298	17,6	1561	20,9	1331	17,6	1521	19,8

Fuente: SIVIGILA SDS 2009 – 2013 preliminar, Proyecciones poblacionales DANE

Tabla 38. Casos de VIH notificados al SIVIGILA distribuidos porcentualmente por grupo de edad. 2009 a 2013, Bogotá D.C.

Grupo edad	2009		2010		2011		2012		2013	
	Frecuencia	%	Frecuencia	%	Frecuencia	%	Frecuencia	%	Frecuencia	%
< 1 AÑO	1	0,1%	2	0,1%	2	0,1%	3	0,22	0	0,00
1 A 4	5	0,4%	3	0,2%	2	0,1%	1	0,07	3	0,19
5 A 9	3	0,2%	4	0,3%	5	0,3%	1	0,07	5	0,31
10 A 14	2	0,1%	4	0,3%	2	0,1%	1	0,07	0	0,00
15 A 19	50	3,5%	46	3,2%	67	4,3%	46	3,42	59	3,68
20 A 24	208	14,6%	237	16,6%	258	16,4%	264	19,63	303	18,89
25 A 29	271	19,1%	286	20,0%	312	19,8%	302	22,45	368	22,94
30 A 34	236	16,6%	264	18,5%	285	18,1%	204	15,17	248	15,46
35 A 39	226	15,9%	196	13,7%	183	11,6%	156	11,60	169	10,54
40 A 44	175	12,3%	156	10,9%	156	9,9%	139	10,33	153	9,54
45 A 49	110	7,7%	89	6,2%	123	7,8%	92	6,84	107	6,67
50 A 54	62	4,4%	59	4,1%	76	4,8%	70	5,20	73	4,55
55 A 59	35	2,5%	38	2,7%	39	2,5%	26	1,93	53	3,30
60 A 64	23	1,6%	21	1,5%	27	1,7%	26	1,93	34	2,12
65 Y +	13	0,9%	25	1,7%	35	2,2%	14	1,04	29	1,81
Total general	1420	100,0%	1430	100,0%	1572	100,0%	1345	100,00	1604	100,00

Fuente: SIVIGILA SDS 2009 – 2013 preliminar

Tabla 39. Casos de VIH notificados al SIVIGILA distribuidos porcentualmente según sexo. 2009 a 2013, Bogotá D.C.

Año	Mujeres	% mujeres	Hombres	% hombres	Total
2009	248	18,2%	1114	81,8%	1362
2010	231	17,5%	1090	82,5%	1321
2011	243	15,5%	1329	84,5%	1572
2012	197	14,6%	1148	85,4%	1345
2013	224	14,0%	1380	86,0%	1604

Fuente: SIVIGILA SDS 2009 – 2013 preliminar



ALCALDÍA MAYOR
DE BOGOTÁ D.C.

SECRETARÍA DE SALUD

Tabla 40. Casos de VIH notificados al SIVIGILA distribuidos porcentualmente según régimen de afiliación. 2009 a 2013, Bogotá D.C.

Régimen afiliación	2009		2010		2011		2012		2013	
	casos	%	casos	%	casos	%	casos	%	casos	%
Contributivo	899	63,3%	957	66,9%	1143	79,9%	1008	67,9%	1256	70,1%
Subsidiado	141	9,9%	227	15,9%	339	23,7%	244	16,4%	287	16,0%
Excepción	44	3,1%	13	0,9%	22	1,5%	25	1,7%	55	3,1%
Especial	31	2,2%	42	2,9%	97	6,8%	43	2,9%	30	1,7%
No afiliado	305	21,5%	191	13,4%	146	10,2%	165	11,1%	164	9,2%
Total general	1420	100,0%	1430	100,0%	1430	100,0%	1485	100,0%	1792	100,0%

Fuente: SIVIGILA SDS 2009 – 2013 preliminar

20. Incidencia y total de casos de sífilis congénita. Discriminado por localidad y aseguramiento.

Tabla 41. Incidencia por 1.000 nacidos vivos de sífilis congénita, distribuido por localidad de residencia. 2009 a 2013, Bogotá D.C.

Localidad Residencia	2009	2010	2011	2012	2013
	Incidencia	Incidencia	Incidencia	Incidencia	Incidencia
USAQUEN	0,8	0,3	0,3	1,0	1,5
CHAPINERO	0,2	0,0	0,0	1,0	0,5
SANTAFE	4,3	5,1	4,1	5,7	9,3
SAN CRISTOBAL	2,2	1,7	1,5	4,4	2,8
USME	0,8	1,0	1,0	2,0	2,9
TUNJUELITO	1,2	0,7	0,8	2,3	3,4
BOSA	0,8	0,5	1,0	1,6	1,0
KENNEDY	0,9	0,8	0,8	1,4	0,9
FONTIBON	0,4	0,7	0,6	0,9	1,8
ENGATIVA	0,5	0,4	0,2	0,7	1,3
SUBA	0,9	0,6	0,6	1,2	1,6
BARRIOS UNIDOS	0,6	0,6	0,6	0,6	0,6
TEUSAQUILLO	0,0	0,0	0,4	1,7	0,8
LOS MARTIRES	5,2	2,5	3,5	12,2	9,9
ANTONIO NARIÑO	2,2	2,0	1,6	3,8	3,8
PUENTE ARANDA	0,1	1,1	0,7	1,7	1,0
LA CANDELARIA	0,0	10,0	0,0	32,9	0,0
RAFAEL URIBE URIBE	1,6	1,9	1,6	2,8	3,3
CIUDAD BOLIVAR	0,8	1,7	1,7	4,4	3,5
SUMAPAZ	0,0	0,0	0,0	0,0	0,0
TOTAL	2,1	2,1	1,9	2,2	2,1

Fuente. SIVIGILA Secretaría Distrital de Salud-Año 2006 - 2013 preliminar. Fuente 2006-2010: Certificado de Nacido Vivo - Bases de datos DANE-Sistema de Estadísticas Vitales SDS -Datos Definitivos. Fuente 2011 – 2.013: Certificado de Nacido Vivo- Bases de datos SDS- DANE y RUAF -Sistema de Estadísticas Vitales SDS. Datos Preliminares





ALCALDÍA MAYOR
DE BOGOTÁ D.C.

SECRETARÍA DE SALUD

Tabla 42. Casos de sífilis congénita notificados al SIVIGILA distribuidos porcentualmente según régimen de afiliación. 2009 a 2013, Bogotá D.C.

Aseguramiento	2009	%	2010	%	2011	%	2012	%	2013	%
Contributivo	42	17,1	47	19,9	41	20,8	58	24,8	51	23,4
Subsidiado	99	40,4	99	41,9	86	43,7	117	50,0	110	50,5
Excepcion	0	0,0	0	0,0	0	0,0	3	1,3	0	0,0
Especial	1	0,4	0	0,0	2	1,0	0	0,0	3	1,4
No afiliado	103	42,0	90	38,1	68	34,5	56	23,9	54	24,8
Total año	245	100,0	236	100,0	197	100,0	234	100,0	218	100,0

Fuente: SIVIGILA SDS 2009 – 2013 preliminar

21. Número de casos atendidos en salas ERA, casos de infección respiratoria aguda, consulta por enfermedad respiratoria aguda. Discriminado por localidad.

Tabla 43. Casos en Salas ERA - 2011

LOCALIDAD UPGD	ENE	FEB	MARZ	ABRIL	MAY	JUN	JUL	AGOST	SEPT	OCT	NOV	DIC	TOTAL
BARRIOS UNIDOS	25	35	94	112	96	54	17	38	25	15	31	43	585
BOSA	93	165	243	382	288	257	114	134	150	101	147	191	2265
CANDELARIA	1	1	0	0	0	0	0	0	0	0	1	3	6
CHAPINERO	63	130	193	248	162	118	74	80	99	44	97	38	1346
CIUDAD BOLIVAR	322	407	674	1092	667	553	233	244	322	294	299	271	5378
ENGATIVA	39	129	165	203	117	141	58	90	104	92	99	141	1378
FONTIBON	31	36	70	161	93	59	36	20	30	28	35	33	632
KENNEDY	42	56	155	213	99	96	49	58	44	49			861
MARTIRES	11	7	13	14	36	47	18	10	26	16	19	17	234
PUENTE ARAMDA	5	18	31	69	36	15	6	4	4	6			194
RAFAEL URIBE	61	89	210	424	227	186	56	82	67	84	105	119	1710
SAN CRISTOBAL	108	162	474	803	428	251	116	140	187	160	184	199	3212
SANTA FE	5	10	4	1	8	7	6	0	4	3	2	5	55
SUBA	234	274	513	611	358	201	221	390	213	124	173	125	3437
SUMAPAZ	0												0
TUNJUELITO	23	34	59	113	52	36	18	15	18	14	12	30	424
USAQUEN	40	46	94	140	63	69	35	75	27	21	18	7	635
USME	63	144	303	406	280	207	176	322	387	388	219	223	3118
Total general	1166	1743	3295	4992	3010	2297	1233	1702	1707	1439	1441	1445	25470

Fuente: Base de datos SDS, notificación Salas ERA 2011



ALCALDÍA MAYOR
DE BOGOTÁ D.C.

SECRETARÍA DE SALUD

Tabla 44. Casos en Salas ERA - 2012

LOCALIDAD UPGD	ENE	FEBR	MARZ	ABR	MAY	JUN	JUL	AGOST	SEPT	OCT	NOV	DICI	TOTAL
BARRIOS UNIDOS	36	74	34	93	146	114	138	16	56	82	177	111	1077
BOSA	141	213	232	240	219	81	113	69	86	121	112	94	1721
CANDELARIA	0	0	0	0	0	0	0	0	0	0	0	0	0
CHAPINERO	74	126	62	406	1564	1604	1009	178	554	1466	1520	1191	9754
CIUDAD BOLIVAR	314	485	686	633	483	235	150	168	203	243	317	243	4160
ENGATIVA	112	110	92	161	130	80	72	35	29	42	40	7	910
FONTIBON	37	66	106	111	98	31	20	9	15	17	13	9	532
KENNEDY	33	75	132	158	138	52	50	26	85	98	66	49	962
MARTIRES	16	20	32	35	49	32	11	6	16	10	18	6	251
PUENTE ARANDA	6	14	20	38	33	10	7	5	9	37	15	7	201
RAFAEL URIBE	75	163	162	217	153	71	73	54	59	42	28	38	1135
SAN CRISTOBAL	148	78	358	359	351	159	116	103	137	102	132	71	2114
SANTA FE	9	27	33	64	50	16	18	8	14	13	4	3	259
SUBA	142	241	339	732	1231	486	354	274	273	407	351	303	5133
SUMAPAZ	0	0	0	0	0	2	0	2	0	1	0		5
TEUSAQUILLO	3	7	20	14	3	2	4	2	3	3	1	2	64
TUNJUELITO	13	28	59	74	41	18	11	6	6	16	14	0	286
USAQUEN	46	107	150	50	194	17	16	81	55	24	28	21	789
USME	382	195	265	326	247	79	90	87	106	169	127	103	2176
Total general	1587	2029	2782	3711	5130	3089	2252	1129	1706	2893	2963	2258	31529

Fuente: Base de datos SDS, notificación Salas ERA 2012

Tabla 45. Casos en Salas ERA - 2013

LOCALIDAD UPGD	ENE	FEB	MARZ	ABR	MAY	JUN	JUL	AGOST	SEPT	OCT	NOV	DIC	TOTAL
BARRIOS UNIDOS	159	265	420	356	493	202	202	136	145	180	148	160	2866
BOSA	112	149	208	173	224	117	88	58	65	87	104	84	1469
CANDELARIA	0	0	0	0	0	0	0	0	0	0	0	0	0
CHAPINERO	975	1233	1945	2058	3060	1520	1203	929	925	1329	1082	946	17205
CIUDAD BOLIVAR	174	288	555	438	629	307	240	177	224	230	224	166	3652
ENGATIVA	36	52	108	144	207	117	77	75	63	111	78	37	1105
FONTIBON	6	9	16	25	45	35	12	15	15	12	26	12	228
KENNEDY	24	29	27	108	127	92	60	50	54	63	58	18	710
LOS MARTIRES	6	22	10	0	16	10	2	0	0	0	0	0	66
PUENTE ARANDA	3	12	30	32	16	13	8	10	6	14	12	5	161
RAFAEL URIBE	34	56	86	119	135	61	37	24	16	24	44	24	660
SAN CRISTOBAL	75	103	187	315	240	159	105	117	105	191	176	105	1878
SANTA FE	1	4	7	12	26	16	9	3	4	3	3	3	91
SUBA	292	620	716	823	1071	667	491	312	402	520	443	385	6742
SUMAPAZ	0	0	1	1	0	1	1	2	1	5	2	1	15
TEUSAQUILLO	1	1	9	21	143	68	1	1	27	4	3	0	279
TUNJUELITO	11	20	45	54	93	44	19	8	8	9	46	66	423
USAQUEN	15	75	181	187	540	253	185	126	172	195	197	188	2314



ALCALDÍA MAYOR
DE BOGOTÁ D.C.

SECRETARÍA DE SALUD

LOCALIDAD UPGD	ENE	FEB	MARZ	ABR	MAY	JUN	JUL	AGOST	SEPT	OCT	NOV	DIC	TOTAL
USME	81	154	224	344	397	169	119	71	76	119	98	89	1941
Total general	2005	3092	4775	5210	7462	3851	2859	2114	2308	3096	2744	2289	41805

Fuente: Base de datos SDS, notificación Salas ERA 2013

- Notificación de casos de IRA atendidos por localidad de UPGD

Tabla 46. Notificación de consulta de IRA de UPGD 2011

NOTIFICACION DE CONSULTA DE IRA	
LOCALIDAD DE UPGD	
ANTONIO NARIÑO	24938
BARRIOS UNIDOS	51313
BOSA	22378
CANDELARIA	7272
CHAPINERO	168574
CIUDAD BOLIVAR	9755
ENGATIVA	61022
FONTIBON	96233
KENNEDY	83533
MARTIRES	13874
PUENTE ARANDA	57746
RAFAEL URIBE	38715
SAN CRISTOBAL	47153
SANTAFE	6951
SUBA	44560
SUMAPAZ	819
TEUSAQUILLO	92812
TUNJUELITO	15575
USAQUEN	70238
USME	13211
Total general	926672

Fuente: Base de datos SIVIGILA 2011

Tabla 47. Notificación de consulta de IRA de UPGD 2012

LOCALIDAD DE UPGD	HOSPITALIZACION	CONSULTA EXTERNA	TOTAL
ANTONIO NARIÑO	200	70506	70706
BARRIOS UNIDOS	1348	67188	68536
BOSA	10875	44468	55343
CANDELARIA	0	6859	6859
CHAPINERO	7058	130432	137490
CIUDAD BOLIVAR	3323	37363	40686
ENGATIVA	710	50265	50975
FONTIBON	484	107733	108217
KENNEDY	2213	124557	126770
LOS MARTIRES	10078	30813	40891
PUENTE ARANDA	648	79209	79857
RAFAEL URIBE URIBE	2896	67089	69985
SAN CRISTOBAL	20884	103041	123925
SANTA FE	3619	5954	9573
SUBA	2662	120981	123643

43



ALCALDÍA MAYOR
DE BOGOTÁ D.C.

SECRETARÍA DE SALUD

SUMAPAZ	10	502	512
TEUSAQUILLO	3316	81201	84517
TUNJUELITO	604	34767	35371
USAQUEN	4538	108290	112828
USME	466	13823	14289
Total general	75932	1285041	1360973

Fuente: Base de datos SIVIGILA 2012

Tabla 48. Notificación de consulta de IRA de UPGD 2013

LOCALIDAD DE UPGD	HOSPITALIZACION	CONSULTA EXTERNA	TOTAL
ANTONIO NARIÑO	451	103308	103759
BARRIOS UNIDOS	2875	113325	116200
BOSA	11489	36776	48265
CANDELARIA	0	6383	6383
CHAPINERO	10715	213550	224265
CIUDAD BOLIVAR	1856	22371	24227
ENGATIVA	920	69325	70245
FONTIBON	705	77752	78457
KENNEDY	1773	123090	124863
MARTIRES	10392	28079	38471
PUENTE ARANDA	57	69264	69321
RAFAEL URIBE	2700	61637	64337
SAN CRISTOBAL	15144	60904	76048
SANTA FE	2489	7220	9709
SUBA	2249	122614	124863
SUMAPAZ	0	367	367
TEUSAQUILLO	3203	118010	121213
TUNJUELITO	1140	18463	19603
USAQUEN	3668	151210	154878
USME	621	11129	11750
Total general	72447	1414777	1487224

Fuente: Base de datos SIVIGILA 2013

22. Esperanza de vida al nacer total, hombres y mujeres: actual y proyecciones a 2015.

Tabla 49. Esperanza de vida al nacer según sexo. Bogotá. 2000 – 2015

Periodo	hombres	mujeres	ambos sexos
2000 - 2005	70,17	76,45	73,23
2005 - 2010	71,77	77,61	74,62
2010 - 2015	75,9	80,2	78

Fuente: Departamento Administrativo Nacional de Estadística (DANE). Secretaria Distrital de Planeación (SDP). Plan de Desarrollo Económico, Social, Ambiental y de Obras Públicas BOGOTÁ HUMANA 2012 - 2016 cuadro 1.3 pagina 27 Esperanza de vida al nacer Bogotá 2000 - 2015.

23. Cinco primeras causas de egreso en red hospitalaria adscrita y no adscrita.





ALCALDÍA MAYOR
DE BOGOTÁ D.C.

SECRETARÍA DE SALUD

Tabla 50. Causas de Egresos Hospitalarios 2009-2013

Periodo	Red servicios	Diagnostico CIE 10		Número atenciones	Número individuos
2009	Red Adscrita	O800	PARTO UNICO ESPONTANEO, PRESENTACION CEFALICA DE VERTICE	8.749	8.641
		N390	INFECCION DE VIAS URINARIAS, SITIO NO ESPECIFICADO	4.969	4.650
		J180	BRONCONEUMONIA, NO ESPECIFICADA	3.518	3.321
		J219	BRONQUIOLITIS AGUDA, NO ESPECIFICADA	3.494	3.245
		A09X	DIARREA Y GASTROENTERITIS DE PRESUNTO ORIGEN INFECCIOSO	2.821	2.739
	Red no Adscrita	F205	ESQUIZOFRENIA RESIDUAL	878	76
		F200	ESQUIZOFRENIA PARANOIDE	789	76
		J219	BRONQUIOLITIS AGUDA, NO ESPECIFICADA	429	415
		F192	TRASTORNOS MENTALES Y DEL COMPORTAMIENTO DEBIDOS AL USO DE MULTIPLES DROGAS Y AL USO DE OTRAS SUSTANCIAS PSICOACTIVAS: SINDROME DE DEPENDENCIA	305	56
		N390	INFECCION DE VIAS URINARIAS, SITIO NO ESPECIFICADO	269	253
2010	Red Adscrita	O800	PARTO UNICO ESPONTANEO, PRESENTACION CEFALICA DE VERTICE	5.908	5.903
		N390	INFECCION DE VIAS URINARIAS, SITIO NO ESPECIFICADO	3.969	3.695
		J449	ENFERMEDAD PULMONAR OBSTRUCTIVA CRONICA, NO ESPECIFICADA	2.317	1.897
		J219	BRONQUIOLITIS AGUDA, NO ESPECIFICADA	2.243	2.132
		O809	PARTO UNICO ESPONTANEO, SIN OTRA ESPECIFICACION	2.167	2.163
	Red no Adscrita	F200	ESQUIZOFRENIA PARANOIDE	799	81
		F205	ESQUIZOFRENIA RESIDUAL	788	76
		F192	TRASTORNOS MENTALES Y DEL COMPORTAMIENTO DEBIDOS AL USO DE MULTIPLES DROGAS Y AL USO DE OTRAS SUSTANCIAS PSICOACTIVAS: SINDROME DE DEPENDENCIA	364	48
		F069	TRASTORNO MENTAL NO ESPECIFICADO DEBIDO A LESION Y DISFUNCION CEREBRAL Y A ENFERMEDAD FISICA	268	23
		F068	OTROS TRASTORNOS MENTALES ESPECIFICADOS DEBIDOS A LESION Y DISFUNCION CEREBRAL Y A ENFERMEDAD FISICA	258	23
2011	Red Adscrita	O800	PARTO UNICO ESPONTANEO, PRESENTACION CEFALICA DE VERTICE	5.057	5.051
		N390	INFECCION DE VIAS URINARIAS, SITIO NO ESPECIFICADO	4.484	4.218
		J449	ENFERMEDAD PULMONAR OBSTRUCTIVA CRONICA, NO ESPECIFICADA	3.220	2.678
		J219	BRONQUIOLITIS AGUDA, NO ESPECIFICADA	2.293	2.113
		I10X	HIPERTENSION ESENCIAL (PRIMARIA)	1.941	1.852
	Red no Adscrita	F200	ESQUIZOFRENIA PARANOIDE	1.132	308
		F205	ESQUIZOFRENIA RESIDUAL	588	71
		F069	TRASTORNO MENTAL NO ESPECIFICADO DEBIDO A LESION Y DISFUNCION CEREBRAL Y A ENFERMEDAD FISICA	360	55
		F192	TRASTORNOS MENTALES Y DEL COMPORTAMIENTO DEBIDOS AL USO DE MULTIPLES DROGAS Y AL USO DE OTRAS SUSTANCIAS PSICOACTIVAS: SINDROME DE DEPENDENCIA	306	46



ALCALDÍA MAYOR
DE BOGOTÁ D.C.

SECRETARÍA DE SALUD

Periodo	Red servicios	Diagnostico CIE 10		Número atenciones	Número individuos
		F711	RETRASO MENTAL MODERADO: DETERIORO DEL COMPORTAMIENTO SIGNIFICATIVO, QUE REQUIERE ATENCION O TRATAMIENTO	181	26
2012	Red Adscrita	O800	PARTO UNICO ESPONTANEO, PRESENTACION CEFALICA DE VERTICE	4.747	4.741
		N390	INFECCION DE VIAS URINARIAS, SITIO NO ESPECIFICADO	2.566	2.403
		J219	BRONQUIOLITIS AGUDA, NO ESPECIFICADA	2.367	2.156
		A09X	DIARREA Y GASTROENTERITIS DE PRESUNTO ORIGEN INFECCIOSO	1.276	1.245
		O829	PARTO POR CESAREA, SIN OTRA ESPECIFICACION	1.236	1.232
	Red no Adscrita	F200	ESQUIZOFRENIA PARANOIDE	774	89
		F069	TRASTORNO MENTAL NO ESPECIFICADO DEBIDO A LESION Y DISFUNCION CEREBRAL Y A ENFERMEDAD FISICA	450	52
		F205	ESQUIZOFRENIA RESIDUAL	439	50
		F711	RETRASO MENTAL MODERADO: DETERIORO DEL COMPORTAMIENTO SIGNIFICATIVO, QUE REQUIERE ATENCION O TRATAMIENTO	178	20
		F192	TRASTORNOS MENTALES Y DEL COMPORTAMIENTO DEBIDOS AL USO DE MULTIPLES DROGAS Y AL USO DE OTRAS SUSTANCIAS PSICOACTIVAS: SINDROME DE DEPENDENCIA	155	34
2013	Red Adscrita	O800	PARTO UNICO ESPONTANEO, PRESENTACION CEFALICA DE VERTICE	4.374	4.374
		J219	BRONQUIOLITIS AGUDA, NO ESPECIFICADA	1.776	1.607
		N390	INFECCION DE VIAS URINARIAS, SITIO NO ESPECIFICADO	1.363	1.285
		O821	PARTO POR CESAREA DE EMERGENCIA	1.015	1.014
		K359	APENDICITIS AGUDA, NO ESPECIFICADA	907	894
	Red no Adscrita	F200	ESQUIZOFRENIA PARANOIDE	118	32
		J219	BRONQUIOLITIS AGUDA, NO ESPECIFICADA	87	81
		A09X	DIARREA Y GASTROENTERITIS DE PRESUNTO ORIGEN INFECCIOSO	69	68
		F251	TRASTORNO ESQUIZOAFECTIVO DE TIPO DEPRESIVO	49	13
		N390	INFECCION DE VIAS URINARIAS, SITIO NO ESPECIFICADO	42	40

Fuente: Base de datos RIPS 2009-2012 y 2013 preliminar SDS, población vinculada, desplazada y atenciones no POSS, datos reportados por las ESE red adscrita, IPS red complementaria e IPS red urgencias, validado por la SDS, con corte de recepción 31 de diciembre de 2013)

24. Número de vacunas aplicadas y cobertura de vacunación por grupo de edades de Antipolio, DPT, BCG (Tuberculosis), Triple Viral, Hepatitis B, Haemophilus influenza tipo B. Discriminado por localidad.

Ver anexo 5. Tablas de cobertura de Vacunación en niños y niñas menores de un año y niños y niñas de un año por Localidad 2009-2013

25. Principales proyectos para el aumento de coberturas en vacunación, especificando los recursos asignados y ejecutados años 2012 y 2013. Discriminado por localidad.

46

Cra. 32 No. 12-81
Tel.: 364 9090
www.saludcapital.gov.co
Info: Línea 195



BOGOTÁ
HUMANANA



ALCALDÍA MAYOR
DE BOGOTÁ D.C.

SECRETARÍA DE SALUD

Tabla 51. Recursos asignados y ejecutados en vacunación 2012

AÑO	PRODUCTOS	ESE	RECURSO ASIGNADO	RECURSO EJECUTADO
2012 - BOGOTA POSITIVA	1. Gestión y administración del Programa Ampliado de Inmunizaciones. 2. Elaboración de estrategias(Seguimiento a cohorte, vacunación en IPS, casa a casa, concentración, instituciones educativas), por los grupos extramurales en las zonas de difícil acceso y mayor vulnerabilidad. 3. Sistematización de la población sujeto del programa en el aplicativo PAI 2.0., para realizar seguimiento. 4. Almacenamiento, distribución de biológicos e insumos desde Nivel Central hasta los servicios de Vacunación.	Hospital Engativa	108.890.495	108.890.495
		Hospital Fontibón	416.363.330	416.363.330
		Hospital Tunjuelito	265.365.768	265.365.768
		Hospital Centro Oriente	306.039.543	306.039.543
		Hospital Chapinero	390.353.807	390.353.807
		Hospital Suba	427.066.948	427.066.948
		Hospital Usaquen	357.023.856	357.023.856
		Hospital Usme	349.023.577	349.023.577
		Hospital del Sur	551.788.798	551.788.798
		Hospital Nazareth	57.903.777	57.903.777
		Hospital Pablo VI Bosa	468.924.271	468.924.271
		Hospital San Cristóbal	408.772.206	408.772.206
		Hospital Rafael Uribe Uribe	434.117.018	434.117.018
	Hospital Vista Hermosa	464.180.600	464.180.600	
	Realizar acciones para la Jornada de Vacunación Sarampión - Rubéola. Res. 474/2011	NIVEL CENTRAL	100.000.000	100.000.000
2012 - BOGOTA HUMAN A	1. Gestión y administración del Programa Ampliado de Inmunizaciones. 2. Elaboración de estrategias (Seguimiento a cohorte, vacunación en IPS, casa a casa, concentración, instituciones educativas), por los grupos extramurales en las zonas de difícil acceso y mayor vulnerabilidad. 3. Sistematización de la población sujeto del programa en el aplicativo PAI 2.0., para realizar seguimiento. 4. Almacenamiento, distribución de biológicos e insumos desde Nivel Central hasta los servicios de Vacunación.	Hospital Engativa	420.939.530	420.939.530
		Hospital Fontibón	505.772.809	505.772.809
		Hospital Tunjuelito	442.026.709	442.026.709
		Hospital Centro Oriente	424.110.207	424.110.207
		Hospital Chapinero	594.536.892	594.536.892
		Hospital Suba	651.127.353	651.127.353
		Hospital Usaquen	541.879.918	541.879.918
		Hospital Usme	456.333.421	456.333.421
		Hospital del Sur	719.792.760	719.792.760
		Hospital Nazareth	85.612.929	85.612.929
		Hospital Pablo VI Bosa	637.559.739	637.559.739
		Hospital San Cristóbal	576.084.719	576.084.719
		Hospital Rafael Uribe Uribe	575.699.790	575.699.790
	Hospital Vista Hermosa	628.734.201	628.734.201	

47

Cra. 32 No. 12-81
Tel.: 364 9090
www.saludcapital.gov.co
Info: Línea 195



BOGOTÁ
HUMANANA



ALCALDÍA MAYOR
DE BOGOTÁ D.C.

SECRETARÍA DE SALUD

AÑO	PRODUCTOS	ESE	RECURSO ASIGNADO	RECURSO EJECUTADO
	Adquirir biológicos con destino al Programa Ampliado de Inmunizaciones PAI	NIVEL CENTRAL	56.000.000	54.238.000
	Prestar los servicios de call center para canalizar menores de cinco (5) años hacia el PAI		400.000.000	382.930.978
	Adquirir equipos de cadena de frío mediante la modalidad de compraventa para dotar y fortalecer los centros de vacunación adscritos y de la Secretaría Distrital de Salud.		200.000.000	103.240.000
	Realizar la nacionalización de biológicos		20.000.000	20.000.000
	Adquirir la vacuna DPT acelular		1.700.000.000	1.700.000.000

Fuente: SDS- Dirección de Salud pública

Tabla 52. Recursos asignados y ejecutados en vacunación 2013

AÑO	PRODUCTOS	ESE	RECURSO ASIGNADO	RECURSO EJECUTADO
2013 - BOGOTÁ HUMANA	1. Gestión y administración del Programa Ampliado de Inmunizaciones. 2. Elaboración de estrategias (Seguimiento a cohorte, vacunación en IPS, casa a casa, concentración, instituciones educativas), por los grupos extramurales en las zonas de difícil acceso y mayor vulnerabilidad. 3. Sistematización de la población sujeto del programa en el aplicativo PAI 2.0., para realizar seguimiento. 4. Almacenamiento, distribución de biológicos e insumos desde Nivel Central hasta los servicios de Vacunación.	Hospital Centro Oriente	1.063.258.212	1.063.258.212
		Hospital Chapinero	1.449.942.825	1.449.942.825
		Hospital del Sur	1.714.103.297	1.714.103.297
		Hospital Engativa	1.207.029.048	1.207.029.048
		Hospital Fontibón	1.226.901.497	1.226.901.497
		Hospital Nazareth	157.036.587	157.036.587
		Hospital Pablo VI Bosa	1.430.159.471	1.430.159.471
		Hospital Rafael Uribe Uribe	1.394.890.313	1.394.890.313
		Hospital San Cristóbal	1.322.148.950	1.322.148.950
		Hospital Suba	1.581.675.540	1.581.675.540
		Hospital Tunjuelito	1.054.276.497	1.054.276.497
		Hospital Usaquen	1.289.479.290	1.289.479.290
		Hospital Usme	1.399.400.838	1.399.400.838
Hospital Vista Hermosa	1.481.421.065	1.481.421.065		



ALCALDÍA MAYOR
DE BOGOTÁ D.C.

SECRETARÍA DE SALUD

AÑO	PRODUCTOS	ESE	RECURSO ASIGNADO	RECURSO EJECUTADO
	Monitorear la temperatura y el estado de conservación de la cadena de frío, y la revisión, actualización, mantenimiento preventivo y/o correctivo del sistema de monitoreo y sus equipos para la transmisión de datos de temperatura	NIVEL CENTRAL	50.000.000	24.969.000
	Realizar la nacionalización de biológicos		17.000.000	17.000.000
	Adición contrato No. 2642-2012: Prestar los servicios de Call Center para canalizar menores de 5 años hacia el Programa Ampliado de Inmunizaciones		163.465.489	163.465.489
	Adquirir vacuna para Neumococo 23 valencias		64.350.000	64.350.000

Fuente: SDS- Dirección de Salud pública

26. Prevalencia de consumo de sustancias psicoactivas (psicoactivas legales alcohol y tabaco, e ilegales). Desagregado por localidad.

Tabla 53. Distribución de casos de abuso de sustancias psicoactivas según droga de inicio y sexo –Bogotá D. C., 2013

Droga de Inicio	Masculino	Femenino	Total
01- Alcohol	960	167	1127
02 - Tabaco	904	104	1008
03 - Inhalantes o disolventes	165	24	189
05 - Marihuana (cannabis)	577	69	646
06 -Cocaína	36	9	45
07 - Basuco	40	3	43
Total	2682	376	3058

Fuente: Vigilancia epidemiológica de consumo de sustancias psicoactivas VESPA

Tabla 54. Distribución de casos de abuso de sustancias psicoactivas según localidad y droga de inicio Bogotá D. C. 2013

Localidad	01- Alcohol	02 - Tabaco	03 - Inhalantes o disolventes	05 - Marihuana (cannabis)	06 - Cocaína	07 - Basuco	Total
Usaquen	62	37	4	21	2	0	126
Chapinero	16	9	1	1	0	1	28
Santafé	19	29	7	50	1	2	108
San Cristóbal	49	54	7	42	2	0	154
Usme	28	50	10	19	2	1	110
Tunjuelito	20	22	1	13	0	0	56
Bosa	98	79	16	59	3	3	258
Kennedy	80	83	26	50	4	1	244



ALCALDÍA MAYOR
DE BOGOTÁ D.C.

SECRETARÍA DE SALUD

Localidad	01 - Alcohol	02 - Tabaco	03 - Inhalantes o disolventes	05 - Marihuana (cannabis)	06 - Cocaína	07 - Basuco	Total
Fontibón	28	20	2	13	1	1	65
Engativa	56	49	14	27	5	2	153
Suba	101	91	12	40	2	4	250
Barrios Unidos	23	14	0	12	0	2	51
Teusaquillo	7	7	0	3	0	0	17
Mártires	14	28	6	10	0	2	60
Antonio Nariño	12	7	1	3	0	1	24
Puente Aranda	22	9	1	11	1	0	44
Candelaria	7	5	2	2	0	0	16
Rafael Uribe	50	42	14	38	2	0	146
Ciudad Bolívar	57	83	19	57	0	1	217
Sumapaz	1	1	0	0	0	0	2
Sin dato	377	289	46	175	20	22	929
Total	1127	1008	189	646	45	43	3058

Fuente: Vigilancia epidemiológica de consumo de sustancias psicoactivas VESPA

27. Tasa de suicidio consumado. Desagregado por localidad.

Tabla 55. Número de casos de suicidio consumado en Bogotá y tasa por 100.000 habitantes según localidad. Años 2012 - 2013*

Localidad	2012			2013* Con corte a julio		
	Casos suicidio consumado	Población	Tasa * 100 000 habitantes	Casos suicidio consumado	Población	Tasa * 100 000 habitantes
Usaquén	24	479830	5,0	4	484.764	0,8
Chapinero	11	135160	8,1	6	136.352	4,4
Santafé	9	109955	8,2	4	109.945	3,6
San Cristóbal	14	409257	3,4	9	408.477	2,2
Usme	8	400686	2,0	6	415.898	1,4
Tunjuelito	4	201593	2,0	2	201.230	1,0
Bosa	19	597522	3,2	14	612.754	2,3
Kennedy	25	1030623	2,4	19	1.042.080	1,8
Fontibón	10	353859	2,8	4	362.167	1,1
Engativa	21	851299	2,5	8	858.935	0,9
Suba	28	1094488	2,6	15	1.120.342	1,3
Barrios unidos	8	234948	3,4	5	236.433	2,1
Teusaquillo	4	147933	2,7	7	149.166	4,7
Mártires	3	98209	3,1	1	98.450	1,0
Antonio Nariño	4	108457	3,7	3	108.607	2,8
Puente Aranda	5	258212	1,9	3	258.102	1,2
Candelaria	0	24160	0,0	0	24.160	-
Rafael Uribe	18	377272	4,8	5	376.767	1,3
Ciudad Bolívar	19	651586	2,9	20	663.397	3,0
Sumapaz	0	6296	0,0	1	6.340	15,8
Sin Dato	8	0	0,0	2		-
Total Bogotá	242	7571345	3,2	138	7.674.366	1,8

Fuente: Instituto Nacional de Medicina Legal y Ciencias Forenses. Cuadros estadísticos sobre muertes Violentas.

*Datos 2013 son preliminares y van con corte a julio 2013

50

Cra. 32 No. 12-81
Tel.: 364 9090
www.saludcapital.gov.co
Info: Línea 195



BOGOTÁ
HUMANANA



28. Tasa de donación de órganos y tejidos.

Gráfico 1. Tasa de Donación de órganos y tejidos 2009-2013

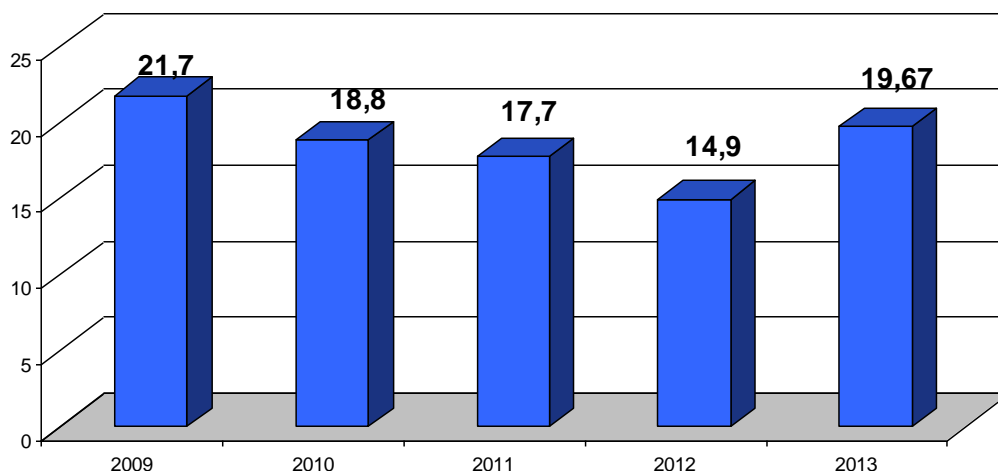

Fuente: Dirección de Desarrollo de Servicios de Salud. Coordinación Regional N.1 Red de Donación y Trasplantes

29. Tasa de donación de sangre. Desagregado por localidad.

Este indicador no aplica para ser manejado por localidad sino a nivel de ciudad.

Tabla 56. Índice de Donación de Sangre en Bogotá 2009 - 2013

Detalle	Año				
	2009	2010	2011	2012	2013
Índice de Donación de Sangre X 1000 habitantes	26,0	26,1	29,4	29,9	32,7
En unidades de sangre total y glóbulos rojos obtenidos, representa un total de:	188.790	191.797	219.620	226.040	250.708

Fuente: Dirección de Desarrollo de Servicios - Coordinación Red Distrital Bancos de Sangre y Servicios de Transfusión Sanguínea

30. Tiempo de respuesta a los requerimientos de la atención pre-hospitalaria.

Tabla 57. Tiempos de respuesta del Programa APH 2010-2013

Año	Duración NUSE	Duración Despacho	Duración Arribo	Tiempo de Respuesta
2010	00:00:42	00:02:06	00:10:47	00:13:58
2011	00:00:56	00:01:28	00:12:16	00:14:31
2012	00:01:08	00:01:57	00:13:16	00:16:03
2013	00:01:24	00:01:02	00:12:59	00:15:15

Fuente. Cristal Report –ProCad



ALCALDÍA MAYOR
DE BOGOTÁ D.C.

SECRETARÍA DE SALUD

31. Casos y tasa de mortalidad por cáncer de mama por cada 100.000 mujeres. 2008-2013. Desagregado por localidad y aseguramiento.

Tabla 58. Mortalidad Tumor Maligno MAMA de la mujer por Localidad 2008-2012

LOCALIDADES	2008		2009		2010		2011		2012	
	Número muertes	Tasa por 100.000 Mujeres	Número muertes	Tasa por 100.000 Mujeres	Número muertes	Tasa por 100.000 Mujeres	Número muertes	Tasa por 100.000 Mujeres	Número muertes	Tasa por 100.000 Mujeres
1 USAQUEN	30	12,1	37	14,8	38	15,0	41	16,1	36	14,0
2 CHAPINERO	17	24,2	14	19,8	8	11,3	22	30,7	18	24,9
3 SANTA FE	4	7,3	8	14,6	5	9,1	11	20,1	4	7,3
4 SAN CRISTOBAL	23	10,9	18	8,6	20	9,5	18	8,6	19	9,1
5 USME	8	4,7	12	6,8	8	4,3	10	5,2	13	6,4
6 TUNJUELITO	8	7,8	8	7,8	8	7,8	11	10,8	19	18,6
7 BOSA	26	9,4	22	7,8	23	7,9	29	9,7	32	10,5
8 KENNEDY	40	7,9	42	8,2	55	10,6	54	10,3	43	8,1
9 FONTIBON	19	11,2	21	12,1	23	12,9	19	10,4	28	15,0
10 ENGATIVA	50	11,6	57	13,1	67	15,3	58	13,1	46	10,3
11 SUBA	64	12,2	68	12,7	67	12,2	55	9,8	56	9,7
12 BARRIOS UNIDOS	12	10,0	14	11,6	11	9,1	12	9,9	4	3,3
13 TEUSAQUILLO	10	13,0	20	25,8	14	17,9	11	14,0	14	17,6
14 MARTIRES	4	8,2	9	18,4	10	20,4	10	20,4	7	14,3
15 ANTONIO NARINO	5	9,0	7	12,5	7	12,5	7	12,5	4	7,2
16 PUENTE ARANDA	21	15,9	17	12,8	17	12,8	18	13,6	21	15,9
17 CANDELARIA	1	8,7		0,0	3	26,1	1	8,7	3	26,2
18 RAFAEL URIBE	20	10,4	15	7,8	23	11,9	23	11,9	23	12,0
19 CIUDAD BOLIVAR	18	5,8	31	9,9	21	6,6	25	7,7	20	6,0
20 SUMAPAZ		0,0		0,0		0,0	1	33,3		0,0
SIN LOCALIDAD	10		8		10		4		46	1,2
TOTAL	390	10,5	428	11,4	438	11,5	440	11,4	456	11,6

SDS-DIRECCION DE SALUD PÚBLICA- AREA VIGILANCIA EN SALUD PÚBLICA

Tabla 59. Casos de mortalidad por tumor maligno MAMA de la mujer por régimen de aseguramiento y localidad. 2008-2012

LOCALIDAD	2008						2009							
	CON T	SU B	EX C	ES P	NO ASE G	SIN INFORMACION	TOTA L	CON T	SU B	EX C	ES P	NO ASE G	SIN INFORMACION	TOTA L
1-USAQUEN	24	1	3	1		1	30	34	1	2				37
2-CHAPINERO	13	1		2	1		17	14						14
3-SANTA FE	2	1			1		4	5	3					8
4-SAN CRISTOBAL	13	9			1		23	10	7			1		18

52

Cra. 32 No. 12-81
Tel.: 364 9090
www.saludcapital.gov.co
Info: Línea 195



BOGOTÁ
HUMANANA



ALCALDÍA MAYOR
DE BOGOTÁ D.C.

SECRETARÍA DE SALUD

LOCALIDAD	2008						2009							
	CON T	SU B	EX C	ES P	NO ASE G	SIN INFORMACI ON	TOTA L	CON T	SU B	EX C	ES P	NO ASE G	SIN INFORMACI ON	TOTA L
5-USME	4	2	1		1		8	6	4	2				12
6-TUNJUELITO	4	3	1				8	6	2					8
7-BOSA	15	9	1		1		26	13	6	2		1		22
8-KENNEDY	21	12	2		5		40	23	14	2		3		42
9-FONTIBON	15	2	1		1		19	18	1			2		21
10-ENGATIVA	42	4	2	2			50	44	6	3	1	2	1	57
11-SUBA	43	12	2	1	4	2	64	48	11	1		6	2	68
12-BARRIOS UNIDOS	10	1			1		12	8	1	2	1	2		14
13-TEUSAQUILLO	9		1				10	18		2				20
14-MARTIRES	2				1	1	4	7	1	1				9
15-ANTONIO NARIÑO	4	1					5	3	1	2		1		7
16-PUENTE ARANDA	16	1	1		3		21	9	3	2		3		17
17-CANDELARIA		1				1	1							
18-RAFAEL URIBE	10	6			4		20	8	5	1		1		15
19-CIUDAD BOLIVAR	10	6			2		18	16	10	1		3	1	31
20-SUMAPAZ														
SIN DATO DE LOCALIDAD	3	5	1	1			10	3	3			2		8
Total general	260	77	16	7	26	4	390	293	79	23	2	27	4	428

LOCALIDAD	2010						2011						2012						
	CONT	SUB	EXC	ESP	NO ASEG	SIN INFOR MACION	TOTAL	CONT	SUB	EXC	ESP	NO ASEG	TOTAL	CONT	SUB	EXC	ESP	NO ASEG	TOTAL
1-USAQUEN	25	7	3		2	1	38	37	1	2	1		41	31		2		3	36
2-CHAPINERO	6	1	1				8	16	2	3		1	22	16	1			1	18
3-SANTAFE	2	2		1			5	9	2				11	1	2	1			4
4-SAN CRISTOBAL	17	3					20	12	5		1		18	11	4	1		3	19
5-USME	2	6					8	5	5				10	6	7				13
6-TUNJUELITO	4	3			1		8	9	2				11	8	9	1		1	19
7-BOSA	11	11			1		23	13	15	1			29	13	18			1	32
8-KENNEDY	40	7	4		4		55	36	15	1	1	1	54	28	10	1		4	43
9-FONTIBON	15	4	2		2		23	13	4		2		19	23	5				28
10-ENGATIVA	48	8	4		7		67	36	11	5	3	3	58	31	8	5		2	46
11-SUBA	50	11	2		3	1	67	45	4	2	2	2	55	45	5	4	1	1	56
12-BARRIOS UNIDOS	9		2				11	11		1			12	4					4
13-TEUSAQUILLO	11		3				14	6	2	1		2	11	7	4	2		1	14
14-MARTIRES	7	2		1			10	7	3				10	3	2	2			7
15-ANTONIO NARIÑO	6				1		7	5	1			1	7	1	2	1			4
16-PUENTE ARANDA	12	3			2		17	13	3			2	18	13	6	2			21
17-CANDELARIA	1	1			1		3	1					1	2	1				3
18-RAFAEL URIBE	13	8			2		23	14	7			2	23	18	5				23
19-CIUDAD BOLIVAR								14	10			1	25	8	12				20
20-SUMAPAZ	11	8			2		21		1				1						
SIN DATO DE LOCALIDAD	5				1	4	10	2				2	4	27	15			4	46



ALCALDÍA MAYOR
DE BOGOTÁ D.C.

SECRETARÍA DE SALUD

LOCALIDAD	2010							2011						2012					
	CONT	SUB	EXC	ESP	NO ASEG	SIN INFOR MACION	TOTAL	CONT	SUB	EXC	ESP	NO ASEG	TOTAL	CONT	SUB	EXC	ESP	NO ASEG	TOTAL
Total general	295	85	21	2	29	6	438	304	93	16	10	17	440	296	116	22	1	21	456

SDS-DIRECCION DE SALUD PÚBLICA- AREA VIGILANCIA EN SALUD PÚBLICA

32. Mortalidad por cáncer de útero por cada 100.000 mujeres. 2008-2013. Desagregado por localidad y aseguramiento.

Tabla 60. Mortalidad Tumor Maligno Cuello del Útero por localidad

LOCALIDADES	2008		2009		2010		2011		2012	
	Número muertes	Tasa por 100.000 Mujeres	Número muertes	Tasa por 100.000 Mujeres	Número muertes	Tasa por 100.000 Mujeres	Número muertes	Tasa por 100.000 Mujeres	Número muertes	Tasa por 100.000 Mujeres
1 USAQUEN	8	3,2	8	3,2	16	6,3	14	5,5	10	3,9
2 CHAPINERO	4	5,7	2	2,8	4	5,6	8	11,1	5	6,9
3 SANTA FE	2	3,7	6	11,0	12	21,9	6	10,9	2	3,6
4 SAN CRISTOBAL	13	6,2	15	7,1	17	8,1	13	6,2	17	8,1
5 USME	7	4,1	8	4,5	8	4,3	11	5,7	9	4,4
6 TUNJUELITO	11	10,7	12	11,7	7	6,8	7	6,8	7	6,9
7 BOSA	20	7,3	23	8,1	20	6,9	15	5,0	10	3,3
8 KENNEDY	27	5,3	29	5,7	31	6,0	31	5,9	25	4,7
9 FONTIBON	7	4,1	11	6,3	7	3,9	6	3,3	8	4,3
10 ENGATIVA	21	4,9	22	5,1	23	5,3	27	6,1	17	3,8
11 SUBA	19	3,6	22	4,1	29	5,3	22	3,9	26	4,5
12 BARRIOS UNIDOS	7	5,9	8	6,7	6	5,0	5	4,1	3	2,5
13 TEUSAQUILLO	7	9,1	3	3,9	3	3,8	2	2,5	2	2,5
14 MARTIRES	1	2,0	5	10,2	5	10,2	5	10,2	3	6,1
15 ANTONIO NARINO	2	3,6	3	5,4	3	5,4	1	1,8	1	1,8
16 PUENTE ARANDA	8	6,0	11	8,3	8	6,0	11	8,3	8	6,0
17 CANDELARIA		0,0		0,0		0,0	1	8,7		0,0
18 RAFAEL URIBE	17	8,8	16	8,3	12	6,2	20	10,4	14	7,3
19 CIUDAD BOLIVAR	21	6,8	25	8,0	21	6,6	22	6,7	19	5,7
20 SUMAPAZ		0,0		0,0		0,0		0,0		0,0
Sin localidad	4		4		2				12	
TOTAL	206	5,6	233	6,2	234	6,1	227	5,9	198	5,1

SDS-DIRECCION DE SALUD PÚBLICA- AREA VIGILANCIA EN SALUD PÚBLICA



ALCALDÍA MAYOR
DE BOGOTÁ D.C.

SECRETARÍA DE SALUD

33. Número de camas hospitalarias en red adscrita y no adscrita y razón por 1.000 habitantes.

Tabla 61. Número de camas hospitalarias

Detalle	2011	2012	2013
Adultos	6111	6113	6341
Privada	4632	4626	4839
Publica	1479	1487	1502
Cuidado Agudo Mental	25	22	132
Privada	20	16	66
Publica	5	6	66
Cuidado Básico Neonatal	0	0	28
Privada	0	0	26
Publica	0	0	2
Cuidado Intensivo Adulto	777	784	871
Privada	663	662	756
Publica	114	122	115
Cuidado Intensivo Neonatal	351	334	333
Privada	253	255	257
Publica	98	79	76
Cuidado Intensivo Pediátrico	175	176	175
Privada	142	138	140
Publica	33	38	35
Cuidado Intermedio Adulto	392	426	463
Privada	305	340	377
Publica	87	86	86
Cuidado Intermedio Mental	41	49	77
Privada	39	47	64
Publica	2	2	13
Cuidado Intermedio Neonatal	711	648	620
Privada	530	453	446
Publica	181	195	174
Cuidado Intermedio Pediátrico	89	75	74
Privada	59	44	43
Publica	30	31	31
Farmacodependencia	178	208	228
Privada	138	168	196
Publica	40	40	32
Obstetricia	1078	1048	958
Privada	633	618	568
Publica	445	430	390
Pediátrica	1899	1964	1941
Privada	1246	1332	1289
Publica	653	632	652
Quemados Adultos	18	40	40
Publica	18	40	40
Quemados Pediátrico	26	26	26
Privada	13	13	13
Publica	13	13	13



ALCALDÍA MAYOR
DE BOGOTÁ D.C.

SECRETARÍA DE SALUD

Detalle	2011	2012	2013
Salud Mental Psiquiatría	600	627	774
Privada	472	493	574
Publica	128	134	200

Fuente: SDS-Dirección de Desarrollo de Servicios-Vigilancia y Control de la Oferta

Tabla 62. Razón por 1.000 habitantes

Año	Población	Camas	Razón X 1000 Habitantes
2011	7.467.804	12.471	1,67
2012	7.571.345	12.540	1,66
2013	7.674.366	13.081	1,70

Datos población según proyecciones Censo DANE 2005.

SDS-Desarrollo de Servicios-Análisis y Políticas

34. Número de ambulancias en red adscrita y no adscrita y razón por cada 100.000 habitantes.

Tabla 63. Número de ambulancias Red adscrita y no adscrita

Año	Privada		Pública	
	Básica	Médicalizada	Básica	Médicalizada
2011	341	152	59	17
2012	337	154	62	13
2013	352	152	80	19

Fuente: SDS-Dirección de Desarrollo de Servicios-Vigilancia y Control de la Oferta

Tabla 64. Razón por cada 100.000 habitantes

Año	Población	TAB*100.000 habitantes	TAM*100.000 habitantes	TOTAL AMBUL*100.000 habitantes
2011	7'467.804	5,4	2,3	7,7
2012	7'571.345	5,3	2,2	7,5
2013	7'571.346	5,7	2,2	7,9

Fuente: Los datos de la población de Bogotá fueron tomados de las Proyecciones de población 2005-2015, según edades quinquenales y simples y por sexo. DANE-Secretaría Distrital de Planeación SDP: Convenio específico de cooperación técnica No 096-2007.

35. Principales servicios de salud habilitados.

Tabla 65. Servicios habilitados activos – año 2009

Clase de prestador	Tipo de servicio	Complejidad de servicios			Total
		Alta	Baja	Mediana	
IPS	Apoyo Diagnóstico y Complementación Terapéutica	54	433	212	699
	Consulta Externa	1	513	933	1447
	Hospitalario	8	9	19	36
	Otros Servicios	3	113	63	179



ALCALDÍA MAYOR
DE BOGOTÁ D.C.

SECRETARÍA DE SALUD

Clase de prestador	Tipo de servicio	Complejidad de servicios			Total
		Alta	Baja	Mediana	
	Promoción y Prevención		681	2	683
	Quirúrgico	65	2	97	164
	Transporte especial de pacientes		6	2	8
	Urgencias	1	4	2	7
	Subtotal	132	1761	1330	3223
OBJETO SOCIAL DIFERENTE	Apoyo Diagnóstico y Complementación Terapéutica		21	1	22
	Consulta Externa		52	27	79
	Otros Servicios		6	3	9
	Promoción y Prevención		17		17
	Quirúrgico		1		1
	Subtotal	0	97	31	128
PROFESIONAL INDEPENDIENTE	Apoyo Diagnóstico y Complementación Terapéutica	4	118	24	146
	Consulta Externa		396	312	708
	Otros Servicios		36	16	52
	Promoción y Prevención		6		6
	Quirúrgico			2	2
	Subtotal	4	556	354	914
TRANSPORTE ESPECIAL	Apoyo Diagnóstico y Complementación Terapéutica		4	2	6
	Consulta Externa		13	1	14
	Hospitalario	1	1	1	3
	Transporte especial de pacientes		11	4	15
	Subtotal	1	29	8	38
	Total general	137	2443	1723	4303

Fuente: Desarrollo de Servicios –Vigilancia y Control de la oferta-SDS

Tabla 66. Servicios habilitados activos – año 2010

Clase de prestador	Tipo de servicio	Complejidad de servicios			Total
		Alta	Baja	Mediana	
IPS	Apoyo diagnóstico y complementación terapéutica	40	240	116	396
	Consulta externa	1	682	841	1524
	Hospitalario	9	9	20	38
	Otros servicios	0	72	36	108
	Promoción y prevención	0	218	0	218
	Quirúrgico	25	2	76	103
	Transporte especial	0	4	2	6
	Urgencias	0	0	3	3
	subtotal	75	1.227	1.094	2.396
OBJETO SOCIAL DIFERENTE	Consulta externa	0	89	10	99
	Otros servicios	0	23	1	24
	Promoción y prevención	0	25	0	25
	Apoyo diagnóstico y complementación terapéutica	1	1	0	2
	Transporte especial	0	1	0	1
	subtotal	1	139	11	151
PROFESIONAL INDEPENDIENTE	Apoyo diagnóstico y complementación terapéutica	1	77	32	110



ALCALDÍA MAYOR
DE BOGOTÁ D.C.

SECRETARÍA DE SALUD

Clase de prestador	Tipo de servicio	Complejidad de servicios			Total
	Consulta externa	0	689	474	1163
	Promoción y prevención	0	7	0	7
	subtotal	1	773	506	1280
TRANSPORTE ESPECIAL	Consulta externa	0	3	0	3
	Promoción y prevención	0	0	0	0
	Transporte especial	0	16	7	23
	subtotal	0	19	7	26
	Total servicios habilitados 2010	77	2.158	1.618	3.853

Fuente: Desarrollo de Servicios –Vigilancia y Control de la oferta-SDS. La información del año 2010, fue tomada del boletín estadístico de este año, ya que al momento de generar dicho reporte, no se contaba con la copia de la base de datos SIREP al 31 de diciembre de dicho año.

Tabla 67. Servicios habilitados activos – año 2011

Clase de prestador	Tipo de servicio	Complejidad de servicios			Total
		Alta	Baja	Mediana	
IPS	Apoyo diagnóstico y complementación terapéutica	18	136	66	220
	Consulta externa	1	557	636	1194
	Hospitalario	8	12	14	34
	Otros servicios		53	24	77
	Promoción y prevención		55		55
	Quirúrgico	11	1	35	47
	Transporte		5	1	6
	subtotal	38	819	776	1633
OBJETO SOCIAL DIFERENTE	Apoyo diagnóstico y complementación terapéutica		1		1
	Consulta externa		44	2	46
	Otros servicios		5	2	7
	Promoción y prevención		22		22
	subtotal	0	72	4	76
PROFESIONAL INDEPENDIENTE	Apoyo diagnóstico y complementación terapéutica	1	91	23	115
	Consulta externa		733	431	1164
	Promoción y prevención		3		3
	subtotal	1	827	454	1282
TRANSPORTE ESPECIAL	Consulta externa		2		2
	Transporte		5	2	7
	subtotal	0	7	2	9
Total general		39	1725	1236	3000

Fuente: Desarrollo de Servicios –Vigilancia y Control de la oferta-SDS

Tabla 68. Servicios habilitados activos – año 2012

Clase de prestador	Tipo de servicio	Complejidad de servicios			Total
		Alta	Baja	Mediana	
IPS	Apoyo diagnóstico y complementación terapéutica	13	160	89	262
	Consulta externa		695	651	1346
	Hospitalario	2	7	7	16
	Otros servicios	1	77	20	98



ALCALDÍA MAYOR
DE BOGOTÁ D.C.

SECRETARÍA DE SALUD

Clase de prestador	Tipo de servicio	Complejidad de servicios			Total
		Alta	Baja	Mediana	
	Promoción y prevención		179		179
	Quirúrgico	7		30	37
	Transporte		6	2	8
	Urgencias			1	1
	subtotal	23	1124	800	1947
OBJETO SOCIAL DIFERENTE	Apoyo diagnóstico y complementación terapéutica	1	2	1	4
	Consulta externa		68	8	76
	Otros servicios		3		3
	subtotal	1	73	9	83
PROFESIONAL INDEPENDIENTE	Apoyo diagnóstico y complementación terapéutica		125	19	144
	Consulta externa		883	677	1560
	Promoción y prevención		10		10
	subtotal	0	1018	696	1714
TRANSPORTE ESPECIAL	Consulta externa		1		1
	Transporte		6	4	10
	subtotal	0	7	4	11
	Total general	24	2222	1509	3755

Fuente: Desarrollo de Servicios –Vigilancia y Control de la oferta-SDS

Tabla 69. Servicios habilitados activos – año 2013

Clase de prestador	Tipo de servicio	Complejidad de servicios			Total
		Alta	Baja	Mediana	
IPS	Apoyo diagnóstico y complementación terapéutica	27	241	90	358
	Consulta externa		421	653	1074
	Hospitalario	13	8	17	38
	Otros servicios		26	10	36
	Promoción y prevención		136		136
	Quirúrgico	35		17	52
	Transporte		3	2	5
	Urgencias	2		2	4
	subtotal	77	835	791	1703
OBJETO SOCIAL DIFERENTE	Apoyo diagnóstico y complementación terapéutica		11		11
	Consulta externa		24	7	31
	Promoción y prevención		2		2
	subtotal	0	37	7	44
PROFESIONAL INDEPENDIENTE	Apoyo diagnóstico y complementación terapéutica		102	23	125
	Consulta externa		884	664	1548
	Promoción y prevención		3		3
	subtotal	0	989	687	1676
TRANSPORTE ESPECIAL	Consulta externa		1		1
	Transporte		4		4
	subtotal	0	5	0	5
	Total general	77	1866	1485	3428

Fuente: Desarrollo de Servicios –Vigilancia y Control de la oferta-SDS



36. Años de vida potenciales perdidos promedio (AVPP) por enfermedad y muerte evitable (total).

Por grupo de enfermedades, el 32% (1.770.660) de los AVPP se deben a enfermedades no transmisibles, 25% (1.374.115) por lesiones y 9% (514.065) se deben a enfermedades trasmisibles, desordenes maternos, neonatales y nutricionales. Los accidentes de tránsito, del grupo de lesiones, también aumentan su participación en los desenlaces, mientras que la Enfermedad coronaria, enfermedad cerebro vascular y EPOC tienen una mayor representación cuando se consideran el número de muertes.

Gráfica 2. Años de Vida Potencialmente Perdidos –AVPP por grandes causas lista 6/67 en Bogotá, 2005 – 2011

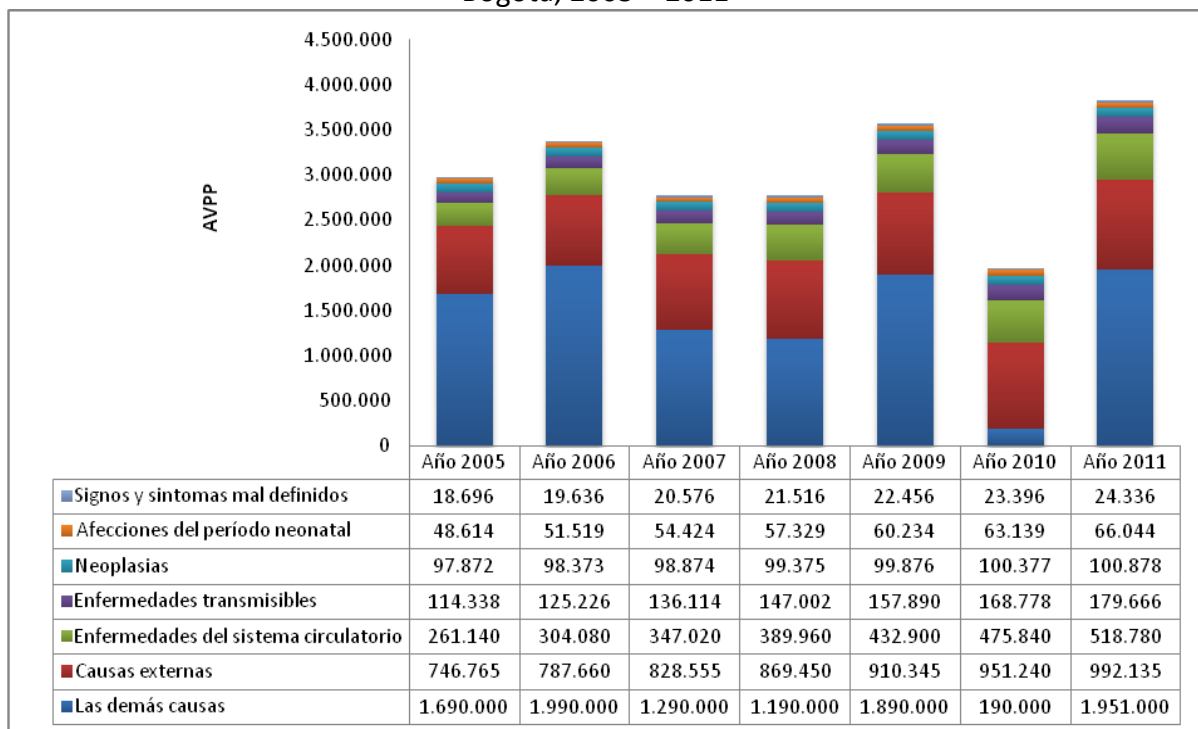

Fuente: DANE. 2005 a 2011.

Tasas ajustadas de los años de Vida Potencialmente Perdidos –AVPP



ALCALDÍA MAYOR
DE BOGOTÁ D.C.
SECRETARÍA DE SALUD

Gráfica 3. Tasa de AVPP por grandes causas lista 6/67 en los hombres de Bogotá, 2005 – 2011

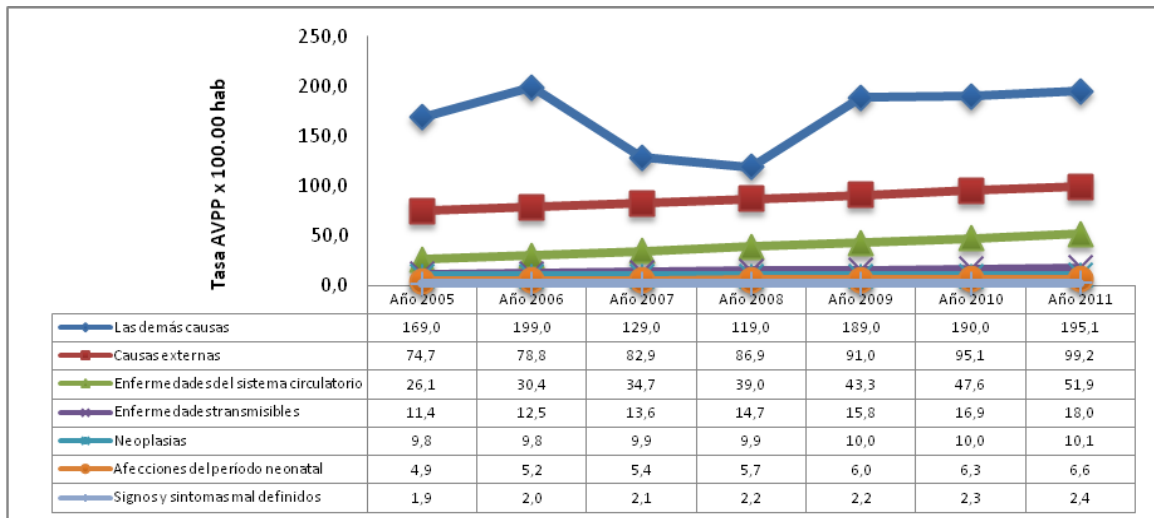

Fuente: DANE. 2005 a 2011.

Gráfica 4. Tasa de AVPP por grandes causas lista 6/67 en las mujeres de Bogotá, 2005 – 2011

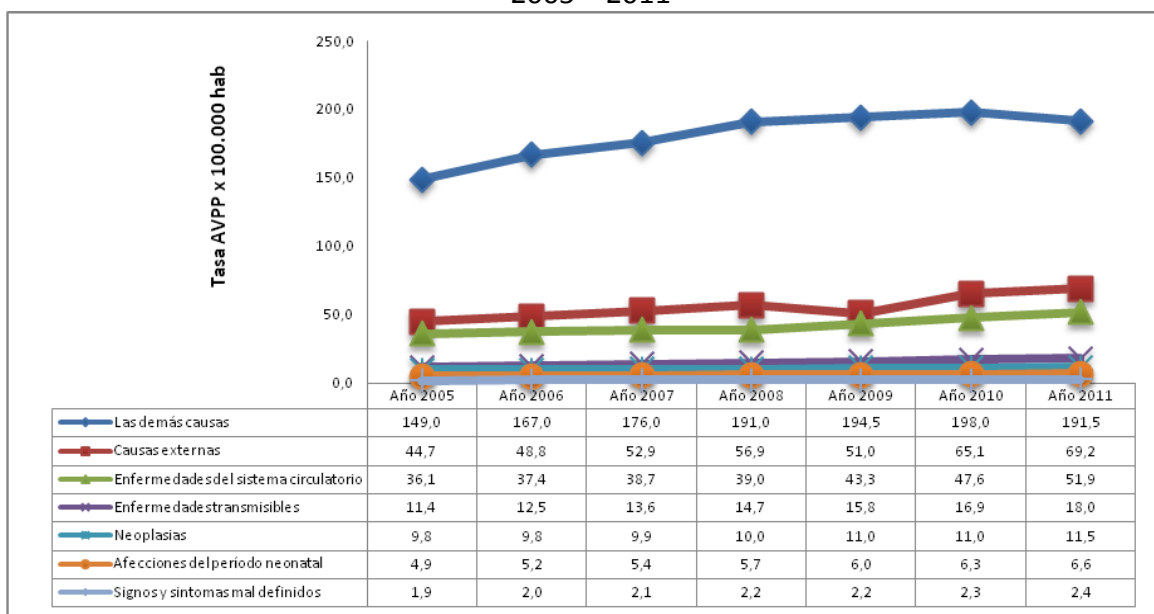

Fuente: DANE. 2005 a 2011.



ALCALDÍA MAYOR
DE BOGOTÁ D.C.

SECRETARÍA DE SALUD

37. Cinco primeras causas de mortalidad.

Ver anexo 4. Tablas de Causas por mortalidad por localidad, edad y sexo.

38. Cinco primeras causas de morbilidad atendida en consulta externa red adscrita y no adscrita.

Tabla 70. Causas de morbilidad atendida en consulta externa

Periodo	Red servicios	Diagnostico CIE 10		Número atenciones	Número individuos
2009	Red Adscrita	I10X	HIPERTENSION ESENCIAL (PRIMARIA)	84.208	41.823
		R104	OTROS DOLORES ABDOMINALES Y LOS NO ESPECIFICADOS	48.146	37.907
		K021	CARIES DE LA DENTINA	43.697	41.264
		J00X	RINOFARINGITIS AGUDA (RESFRIADO COMUN)	41.512	35.588
		N390	INFECCION DE VIAS URINARIAS, SITIO NO ESPECIFICADO	38.361	25.633
	Red no Adscrita	F200	ESQUIZOFRENIA PARANOIDE	13.021	114
		F319	TRASTORNO AFECTIVO BIPOLAR, NO ESPECIFICADO	4.966	10
		F239	TRASTORNO PSICOTICO AGUDO Y TRANSITORIO, NO ESPECIFICADO DE TIPO ESQUIZOFRENICO	3.347	7
		C509	TUMOR MALIGNO DE LA MAMA, PARTE NO ESPECIFICADA	2.880	853
		F192	TRASTORNOS MENTALES Y DEL COMPORTAMIENTO DEBIDOS AL USO DE MULTIPLES DROGAS Y AL USO DE OTRAS SUSTANCIAS PSICOACTIVAS: SINDROME DE DEPENDENCIA	2.454	35
2011	Red Adscrita	I10X	HIPERTENSION ESENCIAL (PRIMARIA)	77.373	37.343
		R104	OTROS DOLORES ABDOMINALES Y LOS NO ESPECIFICADOS	53.296	37.523
		K021	CARIES DE LA DENTINA	31.737	29.390
		N390	INFECCION DE VIAS URINARIAS, SITIO NO ESPECIFICADO	30.642	19.571
		J449	ENFERMEDAD PULMONAR OBSTRUCTIVA CRONICA, NO ESPECIFICADA	28.609	11.831
	Red no Adscrita	F200	ESQUIZOFRENIA PARANOIDE	21.602	156
		F205	ESQUIZOFRENIA RESIDUAL	15.790	91
		F069	TRASTORNO MENTAL NO ESPECIFICADO DEBIDO A LESION Y DISFUNCION CEREBRAL Y A ENFERMEDAD FISICA	6.614	113
		F068	OTROS TRASTORNOS MENTALES ESPECIFICADOS DEBIDOS A LESION Y DISFUNCION CEREBRAL Y A ENFERMEDAD FISICA	5.734	34
		F203	ESQUIZOFRENIA INDIFERENCIADA	4.992	30
2010	Red Adscrita	I10X	HIPERTENSION ESENCIAL (PRIMARIA)	69.800	35.299
		R104	OTROS DOLORES ABDOMINALES Y LOS NO ESPECIFICADOS	39.893	30.475
		N390	INFECCION DE VIAS URINARIAS, SITIO NO ESPECIFICADO	30.919	20.223
		R529	DOLOR, NO ESPECIFICADO	29.507	17.939

62



ALCALDÍA MAYOR
DE BOGOTÁ D.C.

SECRETARÍA DE SALUD

Periodo	Red servicios	Diagnostico CIE 10		Número atenciones	Número individuos
	Red no Adscrita	J00X	RINOFARINGITIS AGUDA (RESFRIADO COMUN)	28.903	24.688
		F200	ESQUIZOFRENIA PARANOIDE	10.084	99
		F319	TRASTORNO AFECTIVO BIPOLAR, NO ESPECIFICADO	3.503	7
		F239	TRASTORNO PSICOTICO AGUDO Y TRANSITORIO, NO ESPECIFICADO DE TIPO ESQUIZOFRENICO	2.603	5
		F708	RETRASO MENTAL LEVE: OTROS DETERIOROS DEL COMPORTAMIENTO	2.197	10
		F311	TRASTORNO AFECTIVO BIPOLAR, EPISODIO MANIACO PRESENTE SIN SINTOMAS PSICOTICOS	2.119	2
2012	Red Adscrita	I10X	HIPERTENSION ESENCIAL (PRIMARIA)	29.704	14.759
		R104	OTROS DOLORES ABDOMINALES Y LOS NO ESPECIFICADOS	27.234	20.105
		K021	CARIES DE LA DENTINA	21.318	19.099
		J00X	RINOFARINGITIS AGUDA (RESFRIADO COMUN)	21.027	16.051
		N390	INFECCION DE VIAS URINARIAS, SITIO NO ESPECIFICADO	18.081	12.040
	Red no Adscrita	F200	ESQUIZOFRENIA PARANOIDE	3.365	121
		F711	RETRASO MENTAL MODERADO: DETERIORO DEL COMPORTAMIENTO SIGNIFICATIVO, QUE REQUIERE ATENCION O TRATAMIENTO	1.575	40
		F319	TRASTORNO AFECTIVO BIPOLAR, NO ESPECIFICADO	1.229	31
		F069	TRASTORNO MENTAL NO ESPECIFICADO DEBIDO A LESION Y DISFUNCION CEREBRAL Y A ENFERMEDAD FISICA	1.010	77
		F205	ESQUIZOFRENIA RESIDUAL	883	59
2013	Red Adscrita	R104	OTROS DOLORES ABDOMINALES Y LOS NO ESPECIFICADOS	25.077	17.495
		I10X	HIPERTENSION ESENCIAL (PRIMARIA)	20.013	8.107
		K021	CARIES DE LA DENTINA	16.484	13.997
		J00X	RINOFARINGITIS AGUDA (RESFRIADO COMUN)	15.342	12.759
		N390	INFECCION DE VIAS URINARIAS, SITIO NO ESPECIFICADO	12.428	8.390
	Red no Adscrita	F200	ESQUIZOFRENIA PARANOIDE	630	37
		C509	TUMOR MALIGNO DE LA MAMA, PARTE NO ESPECIFICADA	613	91
		F711	RETRASO MENTAL MODERADO: DETERIORO DEL COMPORTAMIENTO SIGNIFICATIVO, QUE REQUIERE ATENCION O TRATAMIENTO	483	24
		F840	AUTISMO EN LA NINEZ	392	3
		J219	BRONQUIOLITIS AGUDA, NO ESPECIFICADA	314	112

Fuente: Base de datos RIPS 2009-2012 y 2013 preliminar SDS, población vinculada, desplazada y atenciones no POSS, datos reportados por las ESE red adscrita, IPS red complementaria e IPS red urgencias, validado por la SDS, con corte de recepción 31 de diciembre de 2013)

39. Resultados de la implementación Centros de Atención Móvil de Drogodependencia (CAMAD).

La ciudad cuenta con 4 CAMAD, ubicados en el sector del Bronx -Localidad de Mártires, El Amparo - Localidad de Kennedy, la Localidad de Rafael Uribe y Antonio Nariño y en la Cárcel Distrital de varones y anexo de mujeres

53

Cra. 32 No. 12-81
Tel.: 364 9090
www.saludcapital.gov.co
Info: Línea 195



BOGOTÁ
HUMANANA



ALCALDÍA MAYOR
DE BOGOTÁ D.C.

SECRETARÍA DE SALUD

La estrategia de los Centros de Atención Móvil a Drogodependiente –CAMAD- permitió en 2013, brindar una atención integral en APS desde las áreas de medicina, odontología, psicología, trabajo social y psiquiatría a un total de 11.844 personas en condición de vulnerabilidad y marginalidad, asociadas al consumo de sustancias psicoactivas.

Esta estrategia igualmente, ha logrado impactar en estrategias de adherencia y escucha frente a procesos de mitigación de riesgo y reducción de daño en el consumo de sustancias psicoactivas, en el cambio de comportamiento de los consumidores, y en el fortalecimiento del tejido social y redes de soporte socio-afectivo para contrarrestar y superar el uso nocivo de sustancias.

40. Acciones realizadas y resultados alcanzados en la prevención de embarazos en mujeres adolescentes, especificando los recursos asignados y ejecutados años 2012 y 2013. Discriminado por localidad y aseguramiento.

La Secretaria Distrital de salud ha dado continuidad a la estrategia masiva de comunicación “Que tu primer amor sea el amor propio” para la promoción de los derechos humanos sexuales y reproductivos, prevención de embarazo en adolescentes y jóvenes, prevención de la violencia y abuso sexual, promoción de maternidad segura y prevención de ITS/VIH/Sida, dirigida a adolescentes y jóvenes. Diseñada en el marco del convenio suscrito entre la Secretaria Distrital de Salud y el Fondo de Poblaciones Unidas a partir del año 2008 a la fecha.

Desde el segundo semestre del año 2010, en el marco del mismo convenio, se diseñó y valido la estrategia comunicativa lúdico pedagógica “Asómbrate bajo el árbol de la vida”, para dar continuidad a la estrategia de comunicación masiva denominada: “Que tu primer amor sea el amor propio”, con el fin de generar en adolescentes y jóvenes procesos cognitivos, emotivos reflexivos y participativos que aporten a los procesos de promoción de derechos humanos sexuales y reproductivos y de la salud sexual y reproductiva. La estrategia en mención es una mediación didáctica, usada como pretexto para facilitar conversaciones, diálogos de saberes, exploración de los imaginarios que tienen los adolescentes y jóvenes en relación al cuerpo, los afectos las relaciones, la sexualidad el amor (propio a la vida a quienes lo rodean y a lo que hacen), los derechos humanos sexuales y reproductivos y desde este contexto pensarse su proyecto de vida.

A partir del mes de septiembre de 2012, se están desarrollando talleres educativos de la estrategia en mención en coordinación con el sector educativo, tomando como foco geográfico y área demostrativa inicial de aplicación la localidad de Bosa.

64

Cra. 32 No. 12-81
Tel.: 364 9090
www.saludcapital.gov.co
Info: Línea 195



BOGOTÁ
HUMANANA



ALCALDÍA MAYOR
DE BOGOTÁ D.C.

SECRETARÍA DE SALUD

De igual forma se brindó asesorías y asistencias en la estrategia comunicativa lúdico pedagógica “Asómbrate bajo el árbol de la vida” a instituciones como IDIPRON, Secretaria de Educación, Instituto Colombiano de Bienestar Familiar (ICBF) entre otras.

En relación al comportamiento de los nacimientos en madres adolescentes de 10 a 14 años en el Distrito capital se evidencia una tendencia a la disminución, sin embargo para el año 2012 se registran un aumento de 29 casos, por lo cual se fortalecieron las acciones desde la dirección de salud pública de la Secretaria de Salud. A través de su programa de territorio saludables y convenio de cooperación SDS – UNFPA. Con respecto a lo registrado para el año 2013 se registra una disminución de 63 nacimientos menos que el año 2012.

Los recursos ejecutados para prevención de embarazos en mujeres adolescentes fueron: En el año 2012 \$585.998.945 y en 2013 \$1.253.264.747

Tabla 71. Nacimientos por grupo de edad de la madre de 10 a 14 años, según localidad de residencia de la madre años 2006 a 2013.

LOCALIDADES	AÑO 2006	AÑO 2007	AÑO 2008	AÑO 2009	AÑO 2010	AÑO 2011	AÑO 2012	AÑO 2013
01- USAQUEN	25	16	16	20	22	11	19	11
02 – CHAPINERO	2	1	3	1	3	6	2	4
03 – SANTAFE	26	12	14	12	11	9	10	14
04 - SAN CRISTOBAL	52	26	58	41	54	33	50	28
05 – USME	38	39	60	51	43	41	35	28
06 – TUNJUELITO	12	16	11	13	12	8	14	9
07 – BOSA	37	62	67	76	52	55	48	41
08 – KENNEDY	69	62	78	78	69	68	78	43
09 – FONTIBON	15	8	12	18	15	10	16	16
10 – ENGATIVA	35	29	23	36	24	28	28	19
11 – SUBA	54	50	44	47	52	51	36	60
12 - BARRIOS UNIDOS	5	7	4	4	5	5	4	3
13 – TEUSAQUILLO	1	2	0	2	2	2	6	2
14 - LOS MARTIRES	5	6	7	8	8	4	8	11
15 - ANTONIO NARIÑO	2	6	4	1	1	5	5	6
16 - PUENTE ARANDA	10	6	10	8	2	10	9	4
17 - CANDELARIA	2	0	0	1	6	0	1	6
18 - RAFAEL URIBE URIBE	40	29	65	34	39	32	25	32
19 - CIUDAD BOLIVAR	93	96	98	119	92	78	87	84
20 - SUMAPAZ	0	0	2	0	0	0	0	1
SIN DATO	21	23	10	3	3	0	4	0
TOTAL	544	526	586	573	515	456	485	422

Fuente 2007- 2010: Certificado de nacido vivo - Bases de datos DANE-Sistema de Estadísticas Vitales SDS. –Datos Oficiales. Actualización 2010: 17-07- 2012. Fuente 2011 Bases de datos DANE y RUAF -Sistema de Estadísticas Vitales SDS –Datos preliminares Actualización: 09-072 2012. Fuente 2012: Certificado de nacido vivo - Bases de datos SDS y RUAF -Sistema de Estadísticas Vitales SDS. Preliminares. Actualización 04-03- 2013. Fuente: Base de datos Aplicativo Web RUAF_ND, datos PRELIMINARES. Ajustado 14-01-2014.



ALCALDÍA MAYOR
DE BOGOTÁ D.C.

SECRETARÍA DE SALUD

Tabla 72. Nacimientos por grupo de edad de la madre de 15 a 19 años, según localidad de residencia de la madre años 2006 a 2013.

LOCALIDADES	AÑO 2006	AÑO 2007	AÑO 2008	AÑO 2009	AÑO 2010	AÑO 2011	AÑO 2012	AÑO 2013
01- USAQUEN	646	668	826	792	672	642	599	603
02 - CHAPINERO	185	188	188	140	167	149	152	156
03 - SANTAFE	573	574	471	407	378	354	365	341
04 - SAN CRISTOBAL	1716	1869	1689	1786	1744	1606	1491	1403
05 - USME	1508	1618	1661	1720	1529	1590	1538	1419
06 - TUNJUELITO	675	695	681	684	618	556	555	553
07 - BOSA	2000	2143	2419	2392	2282	2266	2270	2227
08 - KENNEDY	2252	2455	2743	2620	2634	2546	2713	2532
09 - FONTIBON	656	650	653	646	629	567	573	535
10 - ENGATIVA	1598	1641	1504	1394	1349	1413	1348	1215
11 - SUBA	1976	2276	2223	2200	1975	1951	2097	1999
12 - BARRIOS UNIDOS	227	219	212	242	177	182	190	193
13 - TEUSAQUILLO	105	86	69	82	66	109	105	99
14 - LOS MARTIRES	271	263	214	244	217	250	251	203
15 - ANTONIO NARIÑO	160	191	194	223	168	210	161	221
16 - PUENTE ARANDA	487	509	448	457	412	413	398	417
17 - CANDELARIA	24	39	65	55	57	69	48	59
18 - RAFAEL URIBE URIBE	1402	1467	1476	1431	1220	1236	1228	1207
19 - CIUDAD BOLIVAR	2730	3026	3113	3047	2838	2862	2854	2549
20 - SUMAPAZ	14	10	6	11	7	7	6	11
SIN DATO	573	508	151	102	186	25	80	32
TOTAL	19.778	21.095	21.006	20.675	19.325	19.003	19.022	17.974

Fuente 2007- 2010: Certificado de nacido vivo - Bases de datos DANE-Sistema de Estadísticas Vitales SDS.

-Datos Oficiales. Actualización 2010: 17-07- 2012. Fuente 2011 Bases de datos DANE y RUAF -Sistema de Estadísticas Vitales SDS –Datos preliminares Actualización: 09-072 2012. Fuente 2012: Certificado de nacido vivo - Bases de datos SDS y RUAF -Sistema de Estadísticas Vitales SDS. Preliminares. Actualización 04-03- 2013.

Fuente: Base de datos Aplicativo Web RUAF_ND, datos PRELIMINARES. Ajustado 14-01-2014.

Tabla 73. Nacimientos en adolescentes por régimen de afiliación 2008

LOCALIDADES	De 10 a 14 años							De 15 a 19 años						
	Contributivo	Subsidiado	Excepción	Especial	No asegurado	Sin información	Total	Contributivo	Subsidiado	Excepción	Especial	No asegurado	Sin información	Total
01- USAQUEN	6	7			3		16	398	222	7	3	176	20	826
02- CHAPINERO	2	1					3	89	54	2	3	40		188
03-SANTAFE	5	4			5		14	157	204	5		104	1	471
04-SAN CRISTOBAL	23	25			10		58	585	729	16	4	342	13	1786
05-USME	24	25			11		60	523	777	16	3	330	12	1661
06-TUNJUELITO	3	4			4		11	249	246	19	3	161	3	681



ALCALDÍA MAYOR
DE BOGOTÁ D.C.

SECRETARÍA DE SALUD

LOCALIDADES	De 10 a 14 años							De 15 a 19 años						
	Contributivo	Subsidiado	Excepción	Especial	No asegurado	Sin información	Total	Contributivo	Subsidiado	Excepción	Especial	No asegurado	Sin información	Total
07-BOSA	32	17			18		67	1024	708	29	2	635	21	2419
08-KENNEDY	27	27	2	1	20	1	78	1287	668	81	9	683	15	2743
09-FONTIBON	5	3	1		3		12	363	116	19	2	149	4	653
10-ENGATIVA	12	7			4		23	779	220	28	4	464	9	1504
11-SUBA	19	10			15		44	1100	431	38	1	648	5	2223
12-BARRIOS UNIDOS	3				1		4	102	38	4		66	2	212
13-TEUSAQUILLO								41	8	2	1	16	1	69
14-MARTIRES	1	4			2		7	90	47	4		73		214
15-ANTONIO NARIÑO	1	1			2		4	97	38	3		55	1	194
16-PUENTE ARANDA	5	1			4		10	288	66	13	1	77	3	448
17-CANDELARIA								24	25	1		14	1	65
18-RAFAEL URIBE	24	24			17		65	511	603	14	5	335	8	1476
19-CIUDAD BOLIVAR	19	53	1		24	1	98	867	1485	28	8	699	26	3113
20-SUMAPAZ		2					2		5			1		6
SIN DATO DE LOCALIDAD	4	4	1		1		10	52	60	2	1	31	5	151
Total general	215	219	5	1	144	2	586	8626	6750	331	50	5099	150	21006

Tabla 74. Nacimientos en adolescentes por régimen de afiliación 2009

LOCALIDADES	De 10 a 14 años						De 15 a 19 años						
	Contributivo	Subsidiado	Excepción	No asegurado	Sin información	Total	Contributivo	Subsidiado	Excepción	Especial	No asegurado	Sin información	Total
01- USAQUEN	8	5		5	2	20	362	187	15	4	213	11	792
02- CHAPINERO				1		1	59	43	3		35		140
03-SANTAFE	4	5		3		12	110	197	10		90		407



ALCALDÍA MAYOR
DE BOGOTÁ D.C.

SECRETARÍA DE SALUD

LOCALIDADES	De 10 a 14 años						De 15 a 19 años						
	Contributivo	Subsidiado	Excepción	No asegurado	Sin información	Total	Contributivo	Subsidiado	Excepción	Especial	No asegurado	Sin información	Total
04-SAN CRISTOBAL	17	20		4		41	614	821	22	4	323	2	1786
05-USME	15	27		9		51	519	846	19		329	7	1720
06-TUNJUELITO	5	5		3		13	284	208	15	1	174	2	684
07-BOSA	33	25		16	2	76	1066	797	25	2	498	4	2392
08-KENNEDY	33	21	3	21		78	1205	655	55	4	694	7	2620
09-FONTIBON	13	2		3		18	361	112	22	1	150		646
10-ENGATIVA	17	5	2	12		36	747	249	30	1	364	3	1394
11-SUBA	25	14	2	6		47	1034	485	32	3	643	3	2200
12-BARRIOS UNIDOS	2	1		1		4	136	38	4	2	62		242
13-TEUSAQUILLO	1			1		2	56	12	1		13		82
14-MARTIRES	3	4		1		8	97	63	7		77		244
15-ANTONIO NARIÑO		1				1	109	63	4		47		223
16-PUENTE ARANDA	5	1		2		8	257	76	12	2	108	2	457
17-CANDELARIA	1					1	24	21			9	1	55
18-RAFAEL URIBE	11	18	1	4		34	514	539	22		351	5	1431
19-CIUDAD BOLIVAR	33	54		31	1	119	827	1435	26	2	730	26	3046
20-SUMAPAZ							1	8			4		13
SIN DATO DE LOCALIDAD	1	1		1		3	40	30	1		28	2	101
Total general	227	209	8	124	5	573	8422	6885	325	26	4942	75	20675

Tabla 75. Nacimientos en adolescentes por régimen de afiliación 2010

LOCALIDADES	De 10 a 14 años					De 15 a 19 años						
	Contributivo	Subsidiado	Excepción	No asegurado	Total	Contributivo	Subsidiado	Excepción	Especial	No asegurado	Sin información	Total
01- USAQUEN	7	12		3	22	359	151	9		153		672
02-CHAPINERO	1	1		1	3	82	59	1		24		166



ALCALDÍA MAYOR
DE BOGOTÁ D.C.

SECRETARÍA DE SALUD

LOCALIDADES	De 10 a 14 años					De 15 a 19 años						
	Contributivo	Subsidiado	Excepción	No asegurado	Total	Contributivo	Subsidiado	Excepción	Especial	No asegurado	Sin información	Total
03-SANTAFE	4	7			11	108	193	7		66		374
04-SAN CRISTOBAL	18	30		6	54	649	800	23	1	267	2	1742
05-USME	17	18		8	43	521	759	15	1	231	2	1529
06-TUNJUELITO	5	3	1	3	12	238	225	20		130		613
07-BOSA	26	15	1	10	52	1050	816	23	1	392		2282
08-KENNEDY	29	25	1	14	69	1240	743	61	5	582	1	2632
09-FONTIBON	8	5		2	15	356	135	18		120		629
10-ENGATIVA	13	5	2	4	24	750	276	31		291	1	1349
11-SUBA	28	12		12	52	1017	346	42	2	566	1	1974
12-BARRIOS UNIDOS	5				5	107	31	5		33		176
13-TEUSAQUILLO	1	1			2	46	9	3		8		66
14-MARTIRES	2	3		3	8	94	72	6		44		216
15-ANTONIO NARIÑO	1				1	81	54	6	1	26		168
16-PUENTE ARANDA		2			2	264	60	20	1	68		413
17-CANDELARIA	4	2			6	47	25	3		6		81
18-RAFAEL URIBE	19	14	1	5	39	484	505	27	1	202	1	1220
19-CIUDAD BOLIVAR	31	48		13	92	813	1500	24		492	1	2830
20-SUMAPAZ						1	4			1		6
SIN DATO DE LOCALIDAD	1	1		1	3	30	104	1		52		187
Total general	220	204	6	85	515	8337	6867	345	13	3754	9	19325

Tabla 76. Nacimientos en adolescentes por régimen de afiliación 2011

LOCALIDADES	De 10 a 14 años					De 15 a 19 años						
	Contributivo	Subsidiado	Excepción	No asegurado	Total	Contributivo	Subsidiado	Excepción	Especial	No asegurado	Sin información	Total
01- USAQUEN	7	1		3	11	332	180	14		116		642
02-CHAPINERO	5	1			6	79	44	5		21		149



ALCALDÍA MAYOR
DE BOGOTÁ D.C.

SECRETARÍA DE SALUD

LOCALIDADES	De 10 a 14 años					De 15 a 19 años						
	Contributivo	Subsidiado	Excepción	No asegurado	Total	Contributivo	Subsidiado	Excepción	Especial	No asegurado	Sin información	Total
03-SANTAFE	2	5		2	9	111	167	1		75		354
04-SAN CRISTOBAL	10	17		6	33	642	761	20		183		1606
05-USME	12	25		4	41	561	772	19		238		1590
06-TUNJUELITO	2	4		2	8	260	191	13		92		556
07-BOSA	25	23		7	55	1113	780	26		347		2266
08-KENNEDY	27	23		18	68	1233	799	55	1	458		2546
09-FONTIBON	5	2	2	1	10	347	134	17		69		567
10-ENGATIVA	17	7		4	28	789	352	35	1	236		1413
11-SUBA	33	6	3	9	51	1104	403	36		408		1951
12-BARRIOS UNIDOS	1	1		3	5	110	48	4		20		182
13-TEUSAQUILLO	1			1	2	67	20	4		18		109
14-MARTIRES	1	3			4	112	89	2		47		250
15-ANTONIO NARIÑO	2	2		1	5	117	59	3		31		210
16-PUENTE ARANDA	6	1	2	1	10	246	92	10	2	63		413
17-CANDELARIA						34	25	1		9		69
18-RAFAEL URIBE	13	16		3	32	520	501	19		196		1236
19-CIUDAD BOLIVAR	22	37		19	78	872	1400	24		565	1	2862
20-SUMAPAZ							5			1	1	7
SIN DATO DE LOCALIDAD						9	9	2		5		25
Total general	191	174	7	84	456	8658	6831	310	4	3198	2	19003

Tabla 77. Nacimientos en adolescentes por régimen de afiliación 2012

LOCALIDADES	De 10 a 14 años					De 15 a 19 años					
	CONTRIBUTIVO	SUBSIDIADO	EXCEPCIÓN	NO ASEGURADO	TOTAL	CONTRIBUTIVO	SUBSIDIADO	ESPECIAL	EXCEPCIÓN	NO ASEGURADO	TOTAL
01. USAQUEN	10	7		2	19	289	180		10	120	599
02. CHAPINERO	1	1			2	92	43		5	12	152



ALCALDÍA MAYOR
DE BOGOTÁ D.C.

SECRETARÍA DE SALUD

LOCALIDADES	De 10 a 14 años					De 15 a 19 años					
	CONTRIBUTIVO	SUBSIDIADO	EXCEPCIÓN	NO ASEGURADO	TOTAL	CONTRIBUTIVO	SUBSIDIADO	ESPECIAL	EXCEPCIÓN	NO ASEGURADO	TOTAL
03. SANTA FE	4	5		1	10	113	204		2	46	365
04. SAN CRISTOBAL	12	30		8	50	644	646		13	188	1491
05. USME	11	17	2	5	35	590	733		12	203	1538
06. TUNJUELITO	7	5		2	14	227	231		11	86	555
07. BOSA	23	21	1	3	48	1168	780		24	298	2270
08. KENNEDY	36	30	3	9	78	1398	820		57	438	2713
09. FONTIBON	15			1	16	341	137		23	72	573
10. ENGATIVA	13	10	2	3	28	832	280	1	28	207	1348
11. SUBA	18	5		13	36	1202	490		31	374	2097
12. BARRIOS UNIDOS	2	2			4	116	34		7	33	190
13. TEUSAQUILLO	4	1	1		6	75	17		2	11	105
14. LOS MARTIRES		4		4	8	93	104		4	50	251
15. ANTONIO NARIÑO	3	1		1	5	84	55		3	19	161
16. PUENTE ARANDA	7	2			9	259	81		7	51	398
17. LA CANDELARIA		1			1	26	14		1	7	48
18. RAFAEL URIBE URIBE	8	14		3	25	559	494		18	157	1228
19. CIUDAD BOLIVAR	28	46	3	10	87	935	1486		20	413	2854
20. SUMAPAZ					0		6			3	9
99. SIN DATO	2	1		1	4	32	33			12	77
Total general	204	203	12	66	485	9075	6868	1	278	2800	19022

Tabla 78. Nacimientos en adolescentes por régimen de afiliación 2013

LOCALIDADES	DE 10 A 14 AÑOS					DE 15 A 19 AÑOS					
	CONTRIBUTIVO	SUBSIDIADO	EXCEPCIÓN	NO ASEGURADO	TOTAL	CONTRIBUTIVO	SUBSIDIADO	EXCEPCIÓN	ESPECIAL	NO ASEGURADO	TOTAL
01. USAQUEN	7	4			11	321	160	13		109	603



ALCALDÍA MAYOR
DE BOGOTÁ D.C.

SECRETARÍA DE SALUD

02. CHAPINERO	3	1			4	81	49	5		21	156
03. SANTAFE	4	7	1	2	14	94	190	4		53	341
04. SAN CRISTOBAL	9	17		2	28	593	646	18		146	1403
05. USME	7	16		5	28	552	689	17		161	1419
06. TUNJUELITO	7	2			9	273	195	7		78	553
07. BOSA	25	15	1		41	1144	820	16		247	2227
08. KENNEDY	19	18	1	5	43	1246	974	51	1	260	2532
09. FONTIBON	10	3		3	16	343	123	8		61	535
10. ENGATIVA	10	5		4	19	712	271	33	1	198	1215
11. SUBA	31	18		11	60	1103	446	39		411	1999
12. BARRIOS UNIDOS	1	2			3	112	58	4	1	18	193
13. TEUSAQUILLO	2				2	70	23	2		4	99
14. LOS MARTIRES	3	8			11	74	88	3		38	203
15. ANTONIO NARIÑO	4	2			6	132	74	5		10	221
16. PUENTE ARANDA	2	2			4	256	92	17		52	417
17. LA CANDELARIA	3	1		2	6	21	30	1		7	59
18. RAFAEL URIBE URIBE	16	13		3	32	538	487	27		155	1207
19. CIUDAD BOLIVAR	27	41	1	15	84	932	1211	25	1	380	2549
20. SUMAPAZ		1			1		8			3	11
99. SIN DATO						10	17			5	32
Total general	190	176	4	52	422	8607	6651	295	4	2417	17974

41. Acciones realizadas y resultados alcanzados en el programa de atención primaria en micro territorios especificando los recursos asignados y ejecutados. Discriminado por localidad.

42. Resultados e impactos poblaciones medidos y obtenidos en la estrategia de atención primaria en micro territorios por localidad.

El programa Territorios Saludables: Salud para el Buen Vivir orientado desde la Estrategia de Atención Primaria en Salud realiza su operación sobre la base de los territorios

72

Cra. 32 No. 12-81
Tel.: 364 9090
www.saludcapital.gov.co
Info: Línea 195



BOGOTÁ
HUMANANA



ALCALDÍA MAYOR
DE BOGOTÁ D.C.

SECRETARÍA DE SALUD

identificados como más vulnerables de la ciudad. Las intervenciones del programa se realizan por Equipos de Respuesta Inicial-ERI- conformado por profesionales en medicina, enfermería y auxiliares de enfermería o en salud pública, como por los equipos de respuesta complementaria-ERC- conformado por profesionales de odontología, nutrición, terapeutas, psicología, ciencias sociales y humanas, ciencias ambientales, especialistas y técnicos en salud ocupacional, técnicos en salud oral y ambiental. Estos equipos implementan acciones de salud pública a través de la metodología de operación creada desde la Secretaría de Salud de Bogotá denominada territorios sociales- ámbitos de vida cotidiana tales como familiar, escolar, laboral, comunitaria, espacio público e institucional. Con estas metodologías se implementan los subprogramas poblacionales de creciendo saludables, juventud para la vida, adultez saludables, vejez digna, salud plena para las mujeres, poblaciones diversas e incluyentes.

El modo de intervención de cada uno de los subprogramas poblacionales en los ámbitos de vida cotidiana se realiza con cuatro nodos de acción transversales:

- 1) Identificación de necesidades, valoración de condiciones y riesgos y prácticas protectoras en salud,
- 2) Con base en la información obtenida se realizan procesos de información, comunicación y educación en salud con miras a impactar positivamente las prácticas en salud de los individuos, sus familias y las comunidades,
- 3) Acciones de atención inicial de carácter preventivo y resolutivo inmediato a partir de la clasificación de riesgo en salud, con canalización a los servicios de salud que se requieran según hallazgos y
- 4) también en función de las necesidades y potencias identificadas, se realiza gestión transectorial para activación de rutas que garanticen el acceso a servicios sociales.

Actualmente están conformados 1.005 micro territorios (800 familias cada uno en promedio) con abordaje prioritario del equipo ERI y agrupados en 85 territorios sociales de salud con abordaje del Equipo de Respuesta Complementaria, haciendo presencia en las 20 localidades de Bogotá.

Como resultados de la implementación del programa Territorios Saludables a través de la intervención de seguimiento y mantenimiento a familias de los 85 territorios se desarrollaron acciones educativas, de promoción y prevención a 569.312 familias, llegando a un acumulado de 941.630 familias del año 2004 al año 2013, con una cobertura al 100% de las familias sin estrato y de estrato 1, y al 50% del estrato socioeconómico 2.

Tabla 79. Número de Familias con acciones educativas, de promoción y prevención realizadas por el programa de Atención Primaria en Salud, enero a diciembre de 2013

LOCALIDAD	NUMERO DE FAMILIAS
Antonio Nariño	9006
Barrios Unidos	3989



ALCALDÍA MAYOR
DE BOGOTÁ D.C.

SECRETARÍA DE SALUD

LOCALIDAD	NUMERO DE FAMILIAS
Bosa	54008
Candelaria	4241
Chapinero	3374
Ciudad Bolívar	106130
Engativa	39503
Fontibón	43547
Kennedy	51351
Mártires	16697
Puente Aranda	12800
Rafael Uribe	48151
San Cristóbal	17715
Santa Fe	7454
Suba	46082
Sumapaz	515
Tunjuelito	20378
Usaquen	40284
Usme	44087
Total Bogotá	569.312

Fuente: APS en línea – SDS, con corte a 31 de diciembre d 2013.

En el seguimiento e intervención a la mujer en periodo de gestación, se visitaron por ERI 12.431 gestantes, 79 de 10 a 14 años, 2.965 de 15 a 19 años, 8.322 de 20 a 34 años y 1.091 de 35 a 55 años.

Tabla 80. Número de gestantes con atención por el programa de Atención Primaria en Salud, enero a diciembre de 2013.

LOCALIDAD	NUMERO DE GESTANTES
Antonio Nariño	232
Barrios Unidos	81
Bosa	1156
Candelaria	36
Chapinero	119
Ciudad Bolívar	2547
Engativa	876
Fontibón	1000
Kennedy	845
Mártires	291
Puente Aranda	203
Rafael Uribe	1554
San Cristóbal	372
Santa Fe	126
Suba	1126
Sumapaz	14
Tunjuelito	339
Usaquen	688
Usme	826
Total Bogotá	12.431

Fuente: APS en línea – SDS, con corte a 31 de diciembre d 2013.





De las 12.431 gestantes en 114 (0.9%) de ellas se realizó intervención psicosocial por el ERC.

Tabla 81. Número de Gestantes con intervención Psicosocial
Enero a septiembre de 2013.

LOCALIDAD	NUMERO DE GESTANTES
Usaquen	16
Chapinero	12
Santa Fe	4
San Cristóbal	11
Usme	9
Tunjuelito	4
Bosa	14
Kennedy	2
Fontibón	4
Engativa	9
Suba	1
Barrios Unidos	1
Puente Aranda	1
Rafael Uribe	10
Ciudad Bolívar	15
Sumapaz	1
Total Bogotá	114

Fuente: Base Valoración individual- Salud Mental. Programa Territorios Saludables. DSP – SDS. Enero – Septiembre 2013

Como resultado de la intervención a la primera infancia (0 a 5 años) se tiene que en el 2013 se realizó seguimiento a 197.013 Niños(as) de 0 a 5 años (25.305 menores de 1 año y 171.708 niños y niñas de 1 a 5 años). Para el ámbito familiar se alcanzó una cobertura del 91,6% de los niños y niñas menores de 1 año activos en el Programa, y del 63,9% para niños (as) de 1 a 5 años. De los Niños (as) de 0 a 5 años atendidos según datos preliminares de las bases de datos del PTS (corte septiembre de 2013), se realizó valoración integral en salud por profesionales del ERI (médico y enfermera) a 30.737 niños(as). Además en la identificación de riesgo se identificó en 919 niños(as) (2,98%) problemas en el neurodesarrollo, 234 niños(as) con tamizaje visual anormal (1%), y 176 niños(as) con tamizaje positivo para maltrato infantil (0,6%).

Tabla 82. Niños(as) con valoración individual según localidad y ciclo vital-2013

LOCALIDAD	Menor de 1 año	1 A 2 años	3 A 5 años	Total general
Usaquen	552	913	1265	2730
Chapinero	75	203	251	529
Santa Fe	104	197	390	691



ALCALDÍA MAYOR
DE BOGOTÁ D.C.

SECRETARÍA DE SALUD

LOCALIDAD	Menor de 1 año	1 A 2 años	3 A 5 años	Total general
San Cristóbal	271	309	372	952
Usme	336	1292	2307	3935
Tunjuelito	36	296	571	903
Bosa	563	765	1000	2328
Kennedy	337	628	1230	2195
Fontibón	477	910	1287	2674
Engativa	139	460	939	1538
Suba	141	274	491	906
Barrios Unidos	59	253	457	769
Teusaquillo	6	13	112	131
Mártires	99	332	328	759
Antonio Nariño	92	156	586	834
Puente Aranda	10	18	139	167
Candelaria	5	69	191	265
Rafael Uribe	518	1090	1733	3341
Ciudad Bolívar	908	1692	2367	4967
Sumapaz	13	58	52	123
Total Bogotá	4741	9928	16068	30737
%	15	32	52	100

Fuente: Base Valoración individual Primera Infancia- Programa Territorios Saludables. DSP – SDS.
Enero – Septiembre 2013

Tabla 83. Niños(as) con tamizaje positivo para maltrato infantil (0,6%), identificados en valoración individual, enero a septiembre de 2013

LOCALIDAD	Número de Niños(as)
Antonio Nariño	13
Barrios Unidos	2
Bosa	50
Candelaria	0
Chapinero	3
Ciudad Bolívar	9
Engativa	4
Fontibón	3
Kennedy	19
Mártires	2
Puente Aranda	0
Rafael Uribe	42
San Cristóbal	1
Santa Fe	1
Suba	7
Sumapaz	0
Tunjuelito	0
Usaquen	3
Usme	17
Total Bogotá	176

Fuente: Base Valoración individual Primera Infancia- Programa Territorios Saludables. DSP – SDS. Enero – Septiembre 2013



ALCALDÍA MAYOR
DE BOGOTÁ D.C.

SECRETARÍA DE SALUD

Entre las actividades de información educación y comunicación efectuadas en casa se presenta la educación en salud oral específicamente en la importancia del cepillado e higiene bucal, una de las actividades en las cuales se presenta mayor cobertura en el programa.

Tabla 84. Número de Niños(as) con acciones educativas, de promoción y prevención en salud oral. Programa de Atención Primaria en Salud

LOCALIDAD	Número de Niños (as)
Antonio Nariño	1518
Barrios Unidos	368
Bosa	4571
Candelaria	345
Chapinero	269
Ciudad Bolívar	11432
Engativa	4055
Fontibón	3034
Kennedy	6999
Mártires	945
Puente Aranda	778
Rafael Uribe	8945
San Cristóbal	4008
Santa Fe	930
Suba	7795
Sumapaz	41
Tunjuelito	2674
Usaquen	2629
Usme	5785
Total Bogotá	67.121

Fuente: APS en línea – SDS, con corte a 31 de diciembre d 2013.

Se ha logrado la canalización de 728 niños(as) no escolarizados a Secretaria Distrital de Salud efectuado tipo de canalización de forma más frecuente en la Localidad de Ciudad Bolívar.

Tabla 85. Número de Niños(as) canalizados

LOCALIDAD	Número de Niños (as)
Antonio Nariño	4
Barrios Unidos	2
Bosa	17
Candelaria	7
Chapinero	1
Ciudad Bolívar	271
Engativa	17
Fontibón	33
Kennedy	52
Mártires	7
Puente Aranda	2

Cra. 32 No. 12-81
Tel.: 364 9090
www.saludcapital.gov.co
Info: Línea 195



77

BOGOTÁ
HUMANANA



ALCALDÍA MAYOR
DE BOGOTÁ D.C.

SECRETARÍA DE SALUD

LOCALIDAD	Número de Niños (as)
Rafael Uribe	61
San Cristóbal	48
Santa Fe	11
Suba	48
Sumapaz	2
Tunjuelito	15
Usaquen	36
Usme	94
Total Bogotá	728

Fuente: APS en línea – SDS, con corte a 31 de diciembre d 2013.

En el ámbito escolar en Instituciones educativas de las 3.281 asesorías individuales realizadas por nutrición a niños, niñas y adolescentes hasta los 17 años, se identificaron 140 niños y niñas con sobrepeso, 16 con riesgo a sobrepeso y 39 con obesidad, a quienes se les ofrecieron las recomendaciones nutricionales según su edad y condición.

Adicionalmente, se desarrolló el tamizaje nutricional de 90.614 escolares de 5 a 17 años pertenecientes a 83 colegios centinela, producto del análisis de esta información se realizó la certificación de 17 tiendas escolares de los mismos colegios.

Durante el 2013 se atendieron un total de 373.994 adolescentes y jóvenes, la intervención con ellos se realizó mayoritariamente a través del ámbito escolar en donde se intervinieron 439 sedes educativas, además de la realización de 85 servicios de salud colectiva. Con los siguientes resultados:

En el 2013 se identificaron por parte del equipo de respuesta inicial 20.258 personas con posible condición de discapacidad de las cuales recibieron asesoría en Rehabilitación Basada en Comunidad - RBC por el equipo de respuesta complementaria 14.232. (6.739 hombres, 7.488 mujeres y 5 reportaron ser intersexuales); 64 de ellas refieren estar en situación de desplazamiento por conflicto armado, 137 pertenecían a un grupo étnico (19 afro descendientes, 23 indígenas, 18 palenqueros, 9 raizales y 4 ROM), se efectuó canalización intersectorial a la Secretaría de Integración Social a 4.997 personas en condición de discapacidad.

Tabla 86. Número de individuos en condición de discapacidad canalizados a Secretaría de Integración Social. Programa de Atención Primaria en Salud.

Enero a diciembre de 2013.

LOCALIDAD	Número de individuos
Antonio Nariño	284
Barrios Unidos	50
Bosa	378



ALCALDÍA MAYOR
DE BOGOTÁ D.C.

SECRETARÍA DE SALUD

LOCALIDAD	Número de individuos
Candelaria	70
Chapinero	84
Ciudad Bolívar	482
Engativa	281
Fontibón	291
Kennedy	288
Mártires	73
Puente Aranda	49
Rafael Uribe	590
San Cristóbal	515
Santa Fe	131
Suba	361
Sumapaz	13
Tunjuelito	300
Usaquen	396
Usme	361
Total Bogotá	4.997

Fuente: APS en línea – SDS, con corte a 31 de diciembre d 2013.

En la implementación de la estrategia entornos saludables a nivel distrital, en un 99% a partir de 5 componentes operativos en las 20 localidades del distrito y con un abordaje de 85 territorios de salud con acciones en salud ambiental y planes territoriales de ambientes saludables validados con comunidades. Se obtuvieron los siguientes resultados: 42.094 familias con desarrollo de la estrategia de vivienda saludable y la priorización inicial de 433 familias de los territorios de salud a partir de la estrategia de vivienda saludable, para su inclusión en los procesos de mejoramiento de vivienda de la Secretaría Distrital de Hábitat y la Caja de Vivienda Popular, para las localidades de Santa Fe, Usme, Bosa, Kennedy, Suba, Rafael Uribe y Ciudad Bolívar.

Tabla 87. No de individuos con acciones educativas en “Vivienda Saludable” relacionado con manejo del agua y de desechos sólidos convivencia con animales. Programa de Atención Primaria en Salud. Enero a diciembre de 2013.

LOCALIDAD	Número de individuos
Antonio Nariño	16351
Barrios Unidos	3563
Bosa	37961
Candelaria	5211
Chapinero	4909
Ciudad Bolívar	107853
Engativa	47964
Fontibón	41211
Kennedy	67114
Mártires	12156
Puente Aranda	12452
Rafael Uribe	86887

79



ALCALDÍA MAYOR
DE BOGOTÁ D.C.

SECRETARÍA DE SALUD

LOCALIDAD	Número de individuos
San Cristóbal	38207
Santa Fe	8677
Suba	84128
Sumapaz	1362
Tunjuelito	41059
Usaquen	33741
Usme	63379
Total Bogotá	714.185

Fuente: APS en línea – SDS, con corte a 31 de diciembre d 2013.

En cuanto a los resultados del modelo de atención con enfoque diferencial para los cuatro grupos étnicos en el marco del modelo de salud territorios saludables, se obtuvo una cobertura de 3.775 familias con 7.683 individuos, con una mayor participación de mujeres con el 52,3 % (4022). Del total de individuos con seguimiento durante este año 3.648 eran afro descendientes, 2.296 eran indígenas y 1.739 rom/gitanos. Adicionalmente con las acciones de fortalecimiento a organizaciones sociales se intervinieron 23 redes comunitarias de organizaciones étnicas en 9 localidades del Distrito Capital.

Tabla 88. Recursos ejecutados en el Programa de Atención Primaria en Salud 2013.

AMBITO	Total Financiero Ejecutado Marzo - Agosto	Total Financiero Ejecutado Septiembre - Febrero	Total 2013
Familiar	\$21.397.322.746	\$31.120.943.516	\$52.518.266.262
Escolar	\$6.804.116.476	\$17.135.724.780	\$23.939.841.256
Laboral	\$1.645.331.651	\$3.129.360.255	\$4.774.691.906
Comunitario	\$1.707.330.303	\$969.595.364	\$2.676.925.666
Institucional	\$1.062.387.260	\$4.771.229.256	\$5.833.616.516
Territorio Ambientalmente Saludable	\$2.650.664.743	\$2.970.193.077	\$5.620.857.819
Servicios de Salud Colectiva	\$2.306.116.708	\$7.255.503.487	\$9.561.620.195
Espacio Público	\$490.948.711	\$632.239.795	\$1.123.188.505
Coordinación del Modelo y de la operación de los equipos	\$4.077.478.664	\$5.405.029.856	\$9.482.508.520
Gestión de la información y análisis de la operación territorial	\$11.878.995.579	\$4.106.820.503	\$15.985.816.082
Fortalecimiento de capacidades y competencias para la operación territorial	\$13.944.907.854	\$4.821.050.156	\$18.765.958.010
Seguimiento operativo territorial	\$17.043.776.266	\$5.892.394.635	\$22.936.170.901
Gestión de políticas y programas e intersectorialidad	\$7.230.692.961	\$2.499.803.785	\$9.730.496.746
Análisis y seguimiento crítico de situación de salud de los territorios	\$1.549.434.206	\$535.672.240	\$2.085.106.446
TOTAL	\$93.789.504.128	\$91.245.560.705	\$185.035.064.830

Fuente: SDS- Dirección de Salud Pública

43. Información sobre coordinación con las aseguradoras (EAPB) para la estrategia de atención primaria en micro territorios.

En coherencia con el plan de gobierno distrital, Bogotá Humana, el cual busca eliminar la inequidad en salud y garantizar el derecho a la salud a través de un modelo de atención

Cra. 32 No. 12-81
Tel.: 364 9090
www.saludcapital.gov.co
Info: Línea 195



BOGOTÁ
HUMANANA



ALCALDÍA MAYOR
DE BOGOTÁ D.C.

SECRETARÍA DE SALUD

sanitaria basado en la Estrategia de Atención Primaria en Salud (APS) que hace uso de todos los recursos, herramientas y potencialidades con que cuenta la sociedad para mantener la salud y recuperarse de la enfermedad.

Este modelo de atención incluye el conjunto de acciones desarrolladas por los actores comprometidos y responsables de transformar las condiciones de vida y de salud de las poblaciones que habitan en la ciudad de Bogotá. En ese sentido entrelaza los componentes de la planeación territorial, el posicionamiento de las políticas públicas de salud, la prestación de servicios sanitarios y la gestión social de la salud, pretendiendo con ello el desarrollo del rol de abogacía y rectoría de la salud pública en los territorios saludables, el aumento de la resolutivez y efectividad de las respuestas institucionales, articular tales respuestas a las necesidades individuales (POS) por parte de los aseguradores (EAPB) y su red de prestadores con las acciones colectivas a la población, en la búsqueda de la eficiencia en el uso de los recursos y el alcance de resultados planeados.

La planificación y gestión integral de la salud pública se reconoce como un proceso central en el programa territorios saludables, que además implica la identificación de las necesidades de la población y de la situación de salud en la ciudad, aportando soluciones desde políticas públicas intersectoriales que soporten el accionar estratégico del diseño, implementación y evaluación de la estrategia APS.

Este proceso cuenta con dos subprocesos:

- Análisis de situación en salud y gestión de políticas,
- Los programas de interés en salud pública.

Estos subprocesos tienen en cuenta que las condiciones de salud están relacionadas con las condiciones de vida de la población y con las dinámicas del sector salud a nivel local, regional y nacional. Desde el año 2012 estos subprogramas se vienen manejando de manera transversal en tres niveles de planificación y gestión en los territorios:

- a) El estratégico y normativo: expresado en la estructuración de políticas públicas para la salud y la calidad de vida, en donde los análisis de situación de salud constituyen un insumo para el diseño, seguimiento y evaluación de políticas públicas con énfasis en proceso de amplia participación social.
- b) El programático: constituye un insumo para el diseño de planes territoriales de salud.
- c) El táctico o de operación: permite definir la forma de identificar, caracterizar y priorizar el accionar de la salud.

81



ALCALDÍA MAYOR
DE BOGOTÁ D.C.
SECRETARÍA DE SALUD

Los dos subprocesos deben funcionar de manera articulada para dar respuesta a las necesidades identificadas de las poblaciones, por tanto, se requiere que la gestión dinamice la formulación, posicionamiento, implementación, monitoreo, seguimiento,

evaluación y ajuste de las políticas y programas de interés en salud pública, fortaleciendo la planeación participativa a nivel institucional, social y comunitaria, y materializando acciones en los planes locales y territoriales para el mejoramiento de la calidad de vida y salud de la población bogotana.

Para materializar los subprocesos que constituyen la gestión de políticas y programas de interés en salud pública, el programa territorios saludables mantiene la estructura de cuatro componentes:

1. Posicionamiento político
2. Direccionamiento estratégico
3. Construcción del conocimiento
4. Monitoreo y evaluación.

Para dar cumplimiento a los subprocesos mencionados, y articular las actividades con las EAPB, se diseñó un guía operativa de labor a fin de revisar desde los cuatro componentes descritos, los aspectos más relevantes de coordinación que debe haber entre el programa territorio saludables y los aseguradores. Ver anexo 6

Por otra parte a través del programa “Territorios Saludables” viene realizando el proceso de canalización efectiva y fortalecimiento de demanda inducida en coordinación con EAPB, que buscan garantizar de una manera integrada, la salud de la población Bogotá, y así mismo “estrechar la interrelación entre las actividades colectivas y las individuales (Programa territorios saludables –Plan obligatorio de salud) y gestionar el fortalecimiento de las capacidades de las IPS públicas y privadas para generar mejores resultados en los planes, programas y estrategias en temas de interés en Salud Pública, que afecten positivamente los determinantes de la salud.

44. Aporte de la Estrategia de atención primaria en micro territorios al cumplimiento de metas del plan de gobierno.

Anexo 3. Aporte de la Estrategia de Atención Primaria en microterritorios al cumplimiento de las metas del plan de gobierno

Cra. 32 No. 12-81
Tel.: 364 9090
www.saludcapital.gov.co
Info: Línea 195



BOGOTÁ
HUMANANA



ALCALDÍA MAYOR
DE BOGOTÁ D.C.

SECRETARÍA DE SALUD

45. Acciones realizadas y resultados alcanzados en la prevención de enfermedades respiratorias, especificando los recursos asignados y ejecutados años 2012-2013 red adscrita y no adscrita. Discriminado por localidad.

La Secretaría Distrital de salud en este propósito ha llegado a toda la comunidad a través de personal entrenado que va directamente a los territorios donde viven las familias para enseñar a la comunidad tres sencillos pero vitales mensajes:

Como evito que mi hijo se enferme? Es indispensable que todos los niños asistan con regularidad a controles de crecimiento y desarrollo en el centro de salud que les corresponde, cumplir con todo el esquema de vacunación, alimentación complementaria adecuada, la No exposición al frío o cambios de temperatura así como la No exposición a personas con infección respiratoria, entre otras medidas preventivas de suma importancia que todos debemos aplicar. La No exposición del menor de 3 meses a lugares concurridos (centros comerciales, etc), la no asistencia de niños con síntomas respiratorios a jardín o colegio, así como el lavado de manos frecuente en niños y adultos, evitarán en un gran porcentaje que los niños adquieran enfermedad respiratoria aguda. Sin embargo si presentan síntomas respiratorios leves la pregunta siguiente es...

Como lo cuido en casa? La Secretaría de Salud enseña a padres y cuidadores a mantener los cuidados básicos en casa como manejo de la fiebre, abundantes líquidos, mantenimiento de la Lactancia materna, adecuada higiene nasal, entre otras medidas. Es de suma importancia que nuestros padres conozcan.

Cuando deben acudir con su hijo a los servicios de salud?: que toda la comunidad reconozca los que llamamos signos de alarma en enfermedad respiratoria, es indispensable para la vida de los niños. Cuando se presente respiración rápida, hundimiento de costillas al respirar, disminución de apetito en menores de 2 meses, o en mayores de 2 meses que rechazan por completo la alimentación, el vómito persistente, niño Irritable o somnoliento, le “silba” el pecho o la presencia de fiebre en menores de 2 meses o persistencia de fiebre en el mayor de 2 meses por más de 2 o 3 días, son signos de alarma que los padres deben reconocer para trasladar de inmediato al niño al centro de salud u hospitalario más cercano.

Específicamente para la atención de niños y niñas con enfermedad respiratoria aguda la Secretaría Distrital de Salud viene fortaleciendo la atención de menores de 5 años con enfermedad respiratoria leve, que no sea de manejo ambulatorio en las llamadas Salas ERA que deben estar implementadas en todas aquellas IPS públicas y privadas que atienden este grupo de pacientes, independientemente de su complejidad ya que⁸³

Cra. 32 No. 12-81
Tel.: 364 9090
www.saludcapital.gov.co
Info: Línea 195



BOGOTÁ
HUMANANA



ALCALDÍA MAYOR
DE BOGOTÁ D.C.

SECRETARÍA DE SALUD

permiten una atención rápida, eficiente y disminuyen la necesidad de hospitalización en un alto porcentaje. Aquellos pacientes con enfermedad respiratoria aguda moderada a severa, menores de 2 meses de edad o con factores o enfermedades asociadas, o signos de alarma, hemos reiterado la necesidad de que sean ubicados en centros de atención de alta complejidad para garantizar la posibilidad de una atención acorde a su riesgo.

PLAN DE ACCION DE ERA 2013 EN LA DIFERENTES LINEAS DE LA SECRETARIA DE SALUD

ACCIONES

Se realizó el seguimiento a 23 IPS (14 ESES de I nivel y 8 IPS públicas y privadas de II y III nivel de complejidad) en la implementación de la estrategia multimodal de lavado de manos. Se construyó el manual técnico para todas las IPS de Bogotá y se adaptaron las piezas comunicacionales en lavado de manos para ser entregadas a las instituciones de Bogotá.

ASEGURAMIENTO - PARTICIPACIÓN SOCIAL

- Elaboración de resumen sobre los hallazgos a los planes de respuesta ERA radicada por las EAPB en comparativo con los resultados obtenidos de la revisión del plan de respuesta antes de la asistencia técnica.
- Se realizaron visitas a las EAPB con el fin de socializar los hallazgos a la revisión del plan, además de brindar asistencia técnica en el diseño del plan y dejar como compromiso la entrega del mismo ya que se les envió solicitud por segunda vez.

DESARROLLO DE SERVICIOS

- Se actualizó la base de oferta de salas ERA con la información reportada por las EAPB en los planes de respuesta ERA. 127 salas ERA (47 institucionales y 80 funcionales)
- Se priorizaron 84 IPS públicas y privadas a quienes se les solicitó la remisión del plan de contingencia (22 públicas y 64 privadas).
- Se realizó solicitud de los planes de respuesta ERA a las 84 IPS."
- Se realizó planeación de visitas de verificación de la implementación de planes de contingencia en 84 IPS públicas y privadas.
- Se recibió información del seguimiento a la implementación de planes de respuesta ERA de 10 ESE y 1 institución privada. 13 autoevaluaciones de la implementación del plan de respuesta ERA.
- Matriz de seguimiento a los planes de respuesta ERA actualizada con 74 planes de respuesta ERA (20 de ESE y 54 de IPS privadas).

DIRECCION CENTRO REGULADOR DE URGENCIAS Y EMERGENCIAS (CRUE)

Cra. 32 No. 12-81
Tel.: 364 9090
www.saludcapital.gov.co
Info: Línea 195



BOGOTÁ
HUMANANA



ALCALDÍA MAYOR
DE BOGOTÁ D.C.

SECRETARÍA DE SALUD

- La Dirección Centro Regulador de Urgencias y Emergencias, continúa con la solicitud de disponibilidad de camas a las instituciones de la red pública en los horarios definidos en la Circular 06 de 2013.
- Se envía el reporte de disponibilidad de camas por parte de las instituciones de la Red Pública realizado a través del SIRC corte de diciembre 02/13 09:00 horas. (VER ARCHIVO)

VIGILANCIA EN SALUD PÚBLICA

- Articulación para la asistencia técnica a territorios.
- Capacitación a coordinadores de epidemiología, salas ERA y unidades centinela de IRAG, pediátrías, médicos generales, enfermeras; fisioterapeutas, epidemiólogos, auxiliares de enfermería, bacteriólogos, realizados en el CAMI Asunción Bochica, Hospital El tunal, Sura sede cra 11 calle 93, Sura sede Olaya, Auditorio Clínica Infantil Colsubsidio y Auditorio Clínica del bosque.
- Capacitación en comité de infecciones sobre vigilancia y manejo de la ERA con énfasis en H1N1
- Capacitaciones en VSP de ERA.
- Seguimiento semanal a la notificación de salas ERA, total a la fecha 10 ESE monitoreadas y en seguimiento.
- Seguimiento a los eventos notificados en las 5 estrategias de VSP de ERA a semana 52 de 2013
- Coordinación COVES de mortalidad por neumonía y tos ferina.

GRUPO URGENCIAS Y EMERGENCIAS EN SALUD PÚBLICA

- De 1 Enero al 24 de mayo no se ha notificado ningún caso en el aeropuerto Internacional El dorado
- 2 capacitaciones a sanidad aeroportuaria
- 1 capacitación en comité de infecciones asociadas al cuidado de la salud.
- 5 capacitación a personal de tierra de aerolíneas (49 personas)
- 3 Jornadas de capacitación a Migración Colombia (64 personas)
- Circular 013 del 16 de abril de 2013 socializada en el sector salud, IPS, EPS, ESE, Aeropuerto El dorado
- 2 reuniones con ESE Fontibon referente de IVC en Aeropuerto
- Fortalecimiento en la vigilancia epidemiológica en el aeropuerto Internacional El dorado desde el 15 de junio con la contratación de 4 enfermeras.



ALCALDÍA MAYOR
DE BOGOTÁ D.C.

SECRETARÍA DE SALUD

Tabla 89. Recursos en Vigilancia Epidemiológica en ERA por localidad 2012-2013

AÑO	USAQUEN	ENGATIVA	SUBA	CHAPINERO	BARRIOS UNIDOS	TEUSAQUILLO	CANDELARIA	SANTA FE	MARTIRES	SAN CRISTOBAL
	PPTO	PPTO	PPTO	PPTO	PPTO	PPTO	PPTO	PPTO	PPTO	PPTO
2013	\$ 15.601.511	\$ 15.601.511	\$ 15.601.511	\$ 15.601.511	\$ -	\$ -	\$ 15.601.511	\$ -	\$ -	\$ 15.601.511
2012	\$ 4.383.011	\$ 4.426.054	\$ 2.562.156	\$ 1.489.818	\$ 2.895.417	\$ 6.947.390	\$ 5.348.227	\$ 2.582.302	\$ 1.934.067	\$ 8.252.341

AÑO	RAFAEL URIBE URIBE	ANTONIO NARIÑO	FONTIBON	KENNEDY	PUENTE ARANDA	BOSA	TUNJUELITO	USME	CIUDAD BOLIVAR	NAZARET	METROPOLITANO
	PPTO	PPTO	PPTO	PPTO	PPTO	PPTO	PPTO	PPTO	PPTO	PPTO	PPTO
2013	\$15.601.511	\$ -	\$15.601.511	\$15.601.511	\$ -	\$15.601.511	\$15.601.511	\$15.601.511	\$15.601.511	\$17.142.271	\$156.687.500
2012	\$ 4.663.789	\$1.897.120	\$ 269.323	\$755.053	\$ 900.683	\$3.152.480	\$ 3.152.480	\$2.953.178	\$3.110.851	\$ 201.495	\$198.532.500

Fuente: SDS- Dirección de Salud Pública

Tabla 90. Recursos para reducir la mortalidad por neumonía 2012-2013

LOCALIDAD	PRESUPUESTADO 2013	EJECUTADO 2013	PRESUPUESTADO 2012	EJECUTADO 2012
Usaquen	68.759.865	68.759.865	7.143.948	7.143.948
Chapinero	7.777.688	7.777.688	1.785.988	1.785.988
Santafe	14.402.544	14.402.544	1.785.988	1.785.988
San Cristobal	36.436.492	36.436.492	8.929.935	8.929.935
Usme	67.436.498	67.436.498	8.929.935	8.929.935
Tunjuelito	27.346.151	27.346.151	5.357.961	5.357.961
Bosa	117.036.491	117.036.491	21.431.846	21.431.846
Kennedy	47.883.914	47.883.914	8.929.936	8.929.936
Fontibon	31.476.491	31.476.491	5.357.961	5.357.961
Engativa	34.580.980	34.580.980	5.357.961	5.357.961
Suba	72.396.495	72.396.495	16.073.884	16.073.884
B Unidos	3.069.337	3.069.337	1.785.987	1.785.987
Teusaquillo	1.673.833	1.673.833	-	-
Mártires	10.825.911	10.825.911	1.785.987	1.785.987
A Nariño	11.707.997	11.707.997	1.785.988	1.785.988
P Aranda	7.152.573	7.152.573	1.785.987	1.785.987
La Candelaria	9.968.033	9.968.033	1.785.987	1.785.987
R Uribe	30.518.153	30.518.153	7.143.948	7.143.948
C Bolívar	17.836.491	17.836.491	14.543.038	14.543.038
Sumapaz	6.714.066	6.714.066	2.205.694	2.205.694
TOTAL	625.000.003	625.000.003	123.907.959	123.907.959

Fuente: SDS –Dirección de Salud Pública



ALCALDÍA MAYOR
DE BOGOTÁ D.C.

SECRETARÍA DE SALUD

46. Acciones realizadas y resultados alcanzados en la red adscrita y no adscrita especificando los recursos asignados y ejecutados años 2012-2013. Discriminado por localidad.

Ver anexo 7. Atenciones e individuos por red de servicios 2012-2013

Tabla 91. Asignación y ejecución de recursos 2012-2013 para atención a Población Pobre NO Asegurada

No.	HOSPITAL	2012		2013	
		TOTAL ASIGNADO	TOTAL COMPROMETIDO	Total ASIGNADO	Total COMPROMETIDO
1	Hospital Bosa	\$ 2.299.181.000	\$ 2.299.181.000	\$ 13.899.387.369	\$ 13.883.387.369
2	Hospital Centro Oriente	\$ 2.313.329.000	\$ 2.313.329.000	\$ 10.285.419.492	\$ 10.166.691.759
3	Hospital Chapinero	\$ 1.564.413.000	\$ 1.564.413.000	\$ 11.054.399.333	\$ 10.672.359.258
4	Hospital del Sur	\$ 2.747.954.000	\$ 2.747.954.000	\$ 9.248.734.037	\$ 8.221.385.022
5	Hospital Engativa	\$ 8.403.653.000	\$ 8.403.653.000	\$ 12.715.243.684	\$ 12.715.243.684
6	Hospital Fontibón	\$ 4.532.065.000	\$ 4.532.065.000	\$ 15.433.267.616	\$ 15.427.267.616
7	Hospital La Victoria	\$ 12.077.122.000	\$ 12.077.122.000	\$ 25.977.467.068	\$ 25.941.467.068
8	Hospital Meissen	\$ 17.473.173.000	\$ 17.473.173.000	\$ 8.700.307.813	\$ 8.698.207.813
9	Hospital Nazareth	\$ 757.660.000	\$ 757.660.000	\$ 1.731.464.213	\$ 1.643.204.733
10	Hospital Occidente de Kennedy	\$ 15.115.078.000	\$ 15.115.078.000	\$ 36.558.222.433	\$ 36.558.222.433
11	Hospital Pablo VI Bosa	\$ 1.691.957.000	\$ 1.691.957.000	\$ 7.074.825.577	\$ 7.014.678.587
12	Hospital Rafael Uribe Uribe	\$ 1.900.955.000	\$ 1.900.955.000	\$ 4.515.474.239	\$ 4.357.692.439
13	Hospital San Blas	\$ 9.285.335.400	\$ 9.142.960.400	\$ 8.153.873.153	\$ 8.153.873.153
14	Hospital San Cristóbal	\$ 1.079.154.000	\$ 1.079.154.000	\$ 3.411.874.822	\$ 3.303.250.062
15	Hospital Santa Clara	\$ 13.132.895.000	\$ 13.132.895.000	\$ 27.471.959.040	\$ 24.726.816.365
16	Hospital Simon Bolívar	\$ 15.453.230.953	\$ 15.453.230.953	\$ 28.632.776.262	\$ 21.407.124.487
17	Hospital Suba	\$ 10.238.400.000	\$ 10.070.917.000	\$ 8.260.712.903	\$ 8.260.712.903
18	Hospital Tunal	\$ 10.990.235.000	\$ 10.990.235.000	\$ 30.770.608.570	\$ 30.678.608.570
19	Hospital Tunjuelito	\$ 3.406.241.000	\$ 3.406.241.000	\$ 7.068.510.287	\$ 7.068.510.287
20	Hospital Usaquen	\$ 1.213.071.000	\$ 1.213.071.000	\$ 3.123.149.731	\$ 3.123.149.731
21	Hospital Usme	\$ 1.430.601.000	\$ 1.430.601.000	\$ 4.501.789.118	\$ 4.501.789.118
22	Hospital Vista Hermosa	\$ 2.068.588.000	\$ 2.068.588.000	\$ 6.587.929.169	\$ 6.385.801.134
TOTAL GENERAL		\$ 139.174.291.353	\$ 138.864.433.353	\$ 285.177.395.929	\$ 272.909.443.591

Fuente: Dirección Financiera, ejecución Proyecto 875, ejecuciones a 31 diciembre de 2012 y 31 diciembre de 2013

47. Acciones realizadas y resultados alcanzados en la disminución de la desnutrición crónica, aguda y global. Especificando los recursos asignados y ejecutados años 2012-2013. Discriminado por localidad.

Para la vigencia 2012 y en contribución desde la competencia sectorial a la implementación de la Política Pública de Seguridad Alimentaria y Nutricional para Bogotá D.C. 2007-2015, se destacan el desarrollo de las siguientes estrategias y acciones.





ALCALDÍA MAYOR
DE BOGOTÁ D.C.

SECRETARÍA DE SALUD

- Gestión de la Política Pública de Seguridad Alimentaria y Nutricional para Bogotá D.C. 2007-2015¹:

Las entidades distritales que participan en la Comité Intersectorial de Seguridad Alimentaria - CISAN concentraron los esfuerzos en la estructuración de los contenidos y compromisos de la Política de Seguridad Alimentaria Nutricional - SAN a incluir en el Plan de Desarrollo “Bogotá Humana” 2012-2016 y en la identificación de las necesidades prioritarias de articulación partiendo de las metas y compromisos de los diferentes programas del Plan de Desarrollo que le aportan a la soberanía y seguridad alimentaria y nutricional, más allá del definido en el artículo 15 del Acuerdo 489 de junio de 2012. De la misma manera se trabajo en la definición de acuerdos para la puesta en marcha de la iniciativa de compras institucionales de los diferentes sectores que brindan apoyos alimentarios con el fin de identificar las estrategias y mecanismos de incorporación de los actores de economía popular, con avances por parte de la Secretaria Distrital de Educación.

En relación con la gestión local de la Política Seguridad Alimentaria y Nutricional, la Secretaria Distrital de Salud a través de las empresas sociales del estado con funciones de primer nivel de atención y en calidad de secretaria técnica de los comités locales de seguridad alimentaria y nutricional (CL - SAN), elaboraron e implementaron en cada una de las localidades 20 planes de acción anual en el marco de los planes locales de SAN 2008-2012, cada uno con niveles de implementación diferencial y con una participación desigual de actores institucionales y comunitarios. Se resalta el trabajo desde los comités locales de SAN y desde el sector salud frente a la actualización de la oferta de acciones y servicios, coordinación para el desarrollo de acciones según poblaciones o territorios específicos, el análisis de indicadores nutricionales con perspectiva local y territorial así como la gestión para la canalización de casos críticos con desnutrición a programas de apoyo alimentario, proceso que se realiza mensualmente pero con resultados preocupantes en tanto el porcentaje de población que queda en lista de espera supera el 70%.

- Desarrollo de estrategias de identificación temprana e intervención a los niños y niñas menores de cinco años con riesgo nutricional, proceso realizado durante el primer semestre por el profesional en nutrición, en respuesta a remisión de los equipos de salud a su casa. Para el segundo semestre de 2012 esta acción es desarrollada por los equipos de respuesta inicial de los territorios de salud.

¹ Adoptada mediante Decreto 508 de Noviembre de 2007



ALCALDÍA MAYOR
DE BOGOTÁ D.C.

SECRETARÍA DE SALUD

Desarrollo de estrategias de identificación temprana e intervención a mujeres gestantes con bajo peso gestacional, proceso desarrollado por el profesional en nutrición en respuesta a remisión de los equipos de salud a su casa y para el segundo semestre de 2012 se mantiene a partir de la remisión por parte de los equipos de respuesta inicial (ERI).

- Promoción, protección y apoyo a la práctica de la lactancia materna desde la implementación de la estrategia Instituciones Amigas de la Mujer y la Infancia "IAMI" en las instituciones de salud privadas y públicas. Se trabajo en la caracterización de las instituciones, semaforización de la implementación de la estrategia y capacitación a los nuevos profesionales de salud de las instituciones.

Con el fin de fortalecer este proceso se elaboró un proyecto especial denominado "Bogotá Humanizada con la lactancia materna", el cual será desarrollado por el Hospital del Sur y mediante el cual se brindará apoyo a las instituciones que atienden partos del distrito, para que puedan implementar la estrategia Instituciones Amigas de la Mujer y la Infancia - IAMI y se brindará apoyo logístico al Hospital Occidente de Kennedy para la implementación del primer banco de leche humana de la ciudad. De otro lado se desarrollaron asesorías a familias con gestantes en temas de lactancia materna y alimentación saludable, de acuerdo con las remisiones realizadas por el equipo de respuesta inicial en los territorios de ciudad. En los jardines infantiles se realizaron jornadas de trabajo para que a partir de un ejercicio de lectura de necesidades, se organizaran los planes de acción a desarrollar durante la vigencia 2012; planes que incluyeron el desarrollo de temas de lactancia materna y alimentación infantil saludable y la participación en las actividades de celebración del mes de la lactancia materna.

En el ámbito institucional se realizaron sesiones de asistencias técnicas dirigidas a madres, padres y cuidadores de los Hogares FAMIS y HOBIS, desarrollando temáticas relacionadas con la alimentación infantil saludable y la lactancia materna. De otra parte la Secretaria de Salud participa en la implementación de la estrategia de salas amigas de la familia lactante del ámbito empresarial, las cuales deben ser creadas en todas las instituciones distritales en cumplimiento al Acuerdo 480 de 2011 del Concejo de Bogotá.

Se realizó acompañamiento técnico al área de talento humano, para lograr la re-acreditación de la sala amiga de la familia lactante de la Secretaria Distrital de Salud, distinción recibida el día 21 de noviembre de 2012.



ALCALDÍA MAYOR
DE BOGOTÁ D.C.
SECRETARÍA DE SALUD

Se participó activamente en la mesa regional de promoción, protección y apoyo a la lactancia materna, espacio de trabajo intersectorial donde se coordinó el desarrollo del I Congreso Internacional de la lactancia materna, a este evento asistieron y participaron 700 profesionales de la salud, los cuales se actualizaron en temas de salud infantil y lactancia materna.

Durante el año 2012 se realizaron reuniones para la implementación del primer banco de leche humana del distrito, con el Hospital Occidente de Kennedy y el Ministerio de la Salud. Como resultado se avanzó en la compra de los equipos para el funcionamiento del banco con recursos del Ministerio, en adecuaciones de la infraestructura de la planta física por parte del Hospital Occidente de Kennedy y la elaboración del proyecto para la contratación del coordinador técnico del banco por parte de la Secretaría de Salud. Por otra parte se han adelantado acciones para la implementación del banco de leche materna en el hospital de la Victoria, para lo cual se han desarrollado reuniones con el Ministerio de Salud y los profesionales administrativos del Hospital.

A nivel local durante el mes de julio se planearon las jornadas de celebración del mes de la lactancia materna bajo el lema "Comprendiendo el pasado. Planificando el futuro", las cuales fueron desarrolladas en el mes de agosto y septiembre. En la mayoría de las jornadas locales se resaltan actividades lúdico- pedagógicas desarrolladas en conjunto con entidades locales que promocionan, protegen y apoyan la lactancia materna.

- La promoción de la alimentación saludable y actividad física se desarrolla mediante estrategias y actividades individuales y colectivas en varios ámbitos, a través de las siguientes unidades operativas: asesoría integral en casa a las familias con mujeres en periodo de gestación, asesoría integral en el colegio individual al niño o niña, grupos gestores de salud escolar, asistencia integral instituciones de educación distrital - docentes, administrativos y madres-padres de familia en Colegios y jardines; actividades lúdicas y pedagógicas en jornadas de promoción de alimentación saludable y de actividad física, asistencia técnica integral en alimentación saludable a padres, madres, cuidadores de HOBÍ y FAMIS; estrategia ser feliz en la estrategia grupos de trabajo digno y saludables; y acciones de educación alimentaria en los servicios de salud colectiva de infancia, adolescencia, adultez, vejez, salud plena para las mujeres, conflicto armado, poblaciones especiales. Adicional a lo anterior, se planearon y desarrollaron intersectorialmente y con participación comunitaria jornadas locales de celebración del día mundial de la alimentación. Estas jornadas se caracterizaron





ALCALDÍA MAYOR
DE BOGOTÁ D.C.

SECRETARÍA DE SALUD

por ser realizadas de manera interinstitucional en el marco del comité local de SAN.

Los cubrimientos obtenidos fueron los siguientes:

- Se desarrollaron 1.086 asesorías integrales en casa a las familias con gestantes. A través de esta acción se brindaron recomendaciones alimentarias y educación nutricional, incluidas lactancia materna a las gestantes caracterizadas por los equipos de respuesta inicial remitidas por el profesional de medicina. En la valoración nutricional se identificaron practicas alimentarias inadecuadas en las gestantes que ponen en riesgo la salud propia y la del bebe.
- La intervención permitió abordar a la población gestante con problemas de sobrepeso y obesidad en contraste con las actividades desarrolladas por el – SISVAN- sistema de vigilancia alimentaria y nutricional que capta y hace seguimiento solo a las gestantes con bajo peso.
- 777 asistencias técnicas integrales a HOBIS y FAMIS dirigidos a padres y madres, cuidadores-as de HOBIS y asesorías integrales en grupos FAMI en temas de alimentación infantil saludable, lactancia materna, higiene y manipulación de alimentos y prevención de enfermedades transmitidas por alimentos.
- 316 acciones de asistencia técnica integral a jardines acciones de asistencia técnica integral a padres y madres, cuidadores-as docentes y personal administrativo de jardines infantiles en temas de alimentación infantil saludable, lactancia materna en el marco de la estrategia de atención integrada a enfermedades prevalentes de la infancia "AIEPI".
- Se desarrollaron 14 jornadas de celebración del mes de la lactancia materna, por cada hospital. Todos los equipos de profesionales de seguridad alimentaria y nutricional de los 14 hospitales realizaron la jornada de celebración del mes de la lactancia materna en el marco del lema internacional dado por la WABA. Las actividades realizadas se caracterizaron por ser de tipo lúdico educativo, con la participación activa de la comunidad y de entidades como el ICBF, la SDIS y las alcaldías locales. Los informes del desarrollo de las jornadas, fueron radicados un mes después en la secretaria, presentando evidencia de las acciones desarrolladas.
- 347 sesiones de asesoría técnica integral en alimentación saludable (lactancia y alimentación complementaria) a los docentes y padres de familia de los jardines seleccionados en cada localidad.
- 43 sesiones educativas en alimentación y nutrición en grupos de trabajo saludable, con un cubrimiento aproximado de 315 personas dedicadas al

91



ALCALDÍA MAYOR
DE BOGOTÁ D.C.
SECRETARÍA DE SALUD

trabajo informal en el marco de las acciones realizadas con los grupos de trabajo saludable.

- 1.616 sesiones educativas en alimentación y nutrición en el marco de la estrategia de servicios de salud colectiva según etapa de ciclo vital y poblaciones especiales en las cuales se incluyen contenidos de promoción de la alimentación saludable.
 - En el ámbito escolar se ejecutaron 930 sesiones de asesoría individual a niños, niñas, adolescentes con malnutrición realizados por profesional en nutrición y dietética, los cuales fueron identificados por profesionales en medicina y enfermería en las instituciones educativas distritales de salud al colegio con un cubrimiento de 4386 niños niñas y adolescentes. De otro lado se realizaron 73 sesiones de trabajo con grupos gestores (niños, niñas y adolescentes) en alimentación saludable en IED por parte de profesional en nutrición y dietética, con un cubrimiento o participación de 1.276 niños, niñas y adolescentes. Complementario a lo anterior se desarrollaron 420 sesiones de asistencia técnica a docentes, padres de familia y administrativos en instituciones educativas distritales en temas de alimentación saludable, con un cubrimiento de 3.817 docentes. De igual forma en el ámbito escolar se efectuaron 105 jornadas o festivales de la alimentación saludable integradas con la promoción de la actividad física con participación de los diferentes actores de la comunidad educativa en las IED, con un cubrimiento de 9.069 personas.
- Con el fin de mejorar las deficiencias de micronutrientes se llevó a cabo la suplementación con micronutrientes desde las acciones incluidas en el Plan Obligatorio de Salud. Según información preliminar reportada por las EPS y empresas sociales del Estado el cubrimiento es de 163.535 mujeres gestantes y lactantes y de 122.699 niños y niñas menores de 12 años, suplementados con sulfato ferroso.
- Expansión del Sistema de Vigilancia Alimentaria y Nutricional, SISVAN en sus componentes de vigilancia del menor de diez años con una red de vigilancia activa y notificando de 311 IPS públicas y privadas. Con respecto al componente de intervención del SISVAN se llevaron a cabo un total de 10.112 Investigaciones epidemiológicas de campo realizadas a niños y niñas menores de 5 años con desnutrición global, a recién nacidos a término con bajo peso al nacer y a mujeres gestantes con bajo peso y distribuidas así: 4.357 investigaciones epidemiológicas de campo a niños y niñas menores de cinco años identificados por el sistema con desnutrición global (menores de dos años) y desnutrición aguda (niños y niñas₉₂

Cra. 32 No. 12-81
Tel.: 364 9090
www.saludcapital.gov.co
Info: Línea 195



BOGOTÁ
HUMANANA



ALCALDÍA MAYOR
DE BOGOTÁ D.C.

SECRETARÍA DE SALUD

de 2 a 5 años). El Porcentaje de recuperación tomando como indicador la ganancia de peso para este grupo de edad fue del 83.9%. El Porcentaje de canalización efectiva a los programas de apoyo alimentario para este grupo de edad no supera el 20%. Información local.

3.511 investigaciones epidemiológicas de campo a mujeres gestantes identificadas por el sistema con bajo peso (dentro de este grupo se priorizaron para las investigaciones las menores de 20 años). El Porcentaje de recuperación tomando como indicador la ganancia de peso para este grupo de edad fue del 95%.

2.244 investigaciones epidemiológicas de campo a recién nacidos a término con bajo peso al nacer. Porcentaje de recuperación tomando como indicador la ganancia de peso para este grupo de edad fue del 98%.

Acciones realizadas durante el año 2013

- Gestión de la Política Pública de Seguridad Alimentaria y Nutricional para Bogotá D.C. 2007-2015² a nivel distrital y local.

A nivel distrital se desarrolló una sesión de la Comisión Intersectorial para la seguridad alimentaria y Nutricional, siendo esta la instancia de nivel de dirección definida por la administración distrital³ para la coordinación y seguimiento de la política SAN, en la cual se evaluó el avance 2012 en el proceso de compras institucionales y se plantearon acciones para fortalecer el proceso desde las Secretarías Distrital de Desarrollo Económico, Integración Social y Educación. Por su parte se avaló el plan de acción 2013 que fue presentado por la UTA a la CISAN.

Las entidades distritales que participan en la CISAN concentraron los esfuerzos para garantizar el funcionamiento de la Unidad Técnica de Apoyo, cuya secretaria técnica está a cargo de la Secretaría Distrital de Salud; este funcionamiento se orientó al desarrollo de los compromisos definidos en el Plan de Acción 2013.

Por su parte se resalta el acompañamiento y orientación técnica al equipo de la contraloría respecto al proceso piloto de la “Evaluación de la Política SAN”.

² Adoptada mediante Decreto 508 de Noviembre de 2007

³ Decreto 546 de Noviembre de 2007



ALCALDÍA MAYOR
DE BOGOTÁ D.C.

SECRETARÍA DE SALUD

De igual forma la participación en el proceso de evaluación de los planes territoriales de SAN llevado a cabo por el Ministerio de Salud y Protección Social.

La orientación técnica a los comités locales de SAN con participación de toda la Unidad Técnica de Apoyo (UTA) para la elaboración de los planes de acción 2013 en el marco de los planes locales SAN, los cuales recibieron retroalimentación parte de los miembros de las entidades de la UTA-CISAN.

El análisis y aportes técnicos al “servicio MI VITAL” dirigido por la Secretaria Distrital de Integración Social y a la estrategia de compras institucionales liderada por la Secretaria Distrital de Desarrollo Económico.

En relación con la gestión local de la Política Seguridad Alimentaria y Nutricional, la Secretaria Distrital de Salud a través de las empresas sociales del Estado con funciones de primer nivel de atención y en calidad de secretaria técnica de los comités locales de seguridad alimentaria y nutricional (CL SAN), elaboraron e implementaron en cada una de las localidades 18 planes de acción anual en el marco de los planes locales de SAN 2008-2012, cada uno con niveles de implementación diferencial y con una participación desigual de actores institucionales y comunitarios. Se resalta el trabajo año a año de los comités locales de SAN y desde el sector salud frente a la actualización de la oferta de acciones y servicios, coordinación para el desarrollo de acciones según poblaciones o territorios específicos, el análisis de indicadores nutricionales con perspectiva local y territorial así como la gestión para la canalización de casos críticos con desnutrición a programas de apoyo alimentario, proceso que se realiza mensualmente.

- Desde el SISVAN Sistema de Vigilancia Alimentaria y Nutricional, se notificaron 425.715 niños, niñas y adolescentes de 0 a 18 años de edad, 108.747 mujeres en periodo de gestación, 58.151 personas mayores y 13.135 recién nacidos con bajo peso a través de la identificación y caracterización del estado nutricional.

Se fortaleció la red de vigilancia (Unidades primarias Generadoras de Datos – UPGD) así:

- 330 UPGD para la vigilancia nutricional de los niños y niñas menores de diez años.
- 318 UPGD para gestantes.
- 69 UPGD para la vigilancia de niños y niñas recién nacidos y monitorear el Bajo Peso al Nacer (100% de las IPS públicas y privadas con Atención de partos)
- 78 UPGD para la vigilancia nutricional de persona mayor.

94



ALCALDÍA MAYOR
DE BOGOTÁ D.C.
SECRETARÍA DE SALUD

- 85 Colegios centinela públicos y privados para la vigilancia de la SAN en el escolar, con el desarrollo de las líneas de investigación por colegio con participación de 417 docentes y 101 operadores de las tiendas escolares

Por su parte se cubrieron 433 profesionales de salud capacitados en antropometría y patrones OMS (de las UPGD y de los territorios).

Desde el componente de intervención se efectuaron 10.232 Investigaciones de campo distribuidas así: 3.978 a mujeres gestantes identificadas por el SISVAN con bajo peso; 3.920 a niños y niñas menores de 5 años con desnutrición global y 2.334 a recién nacidos a término con bajo peso.

- Gestión intersectorial para la implementación del Acuerdo 498 de 2012 realizada desde el equipo técnico de seguridad alimentaria y nutricional de la Secretaría Distrital de Salud, logrando la instalación y funcionamiento de la mesa intersectorial para implementación de los compromisos del Acuerdo; se realizó la propuesta de Decreto para reglamentación del Acuerdo y el análisis de respuestas por entidad e identificación de oportunidades de articulación para la identificación, seguimiento de personas con obesidad y/o expuestas al sobre peso y la obesidad.
- Se brindó orientación técnica, seguimiento y monitoreo de las acciones definidas en el marco del programa “territorios saludables” en el ámbito escolar en instituciones educativas distritales y jardines; en la estrategia de servicios de salud colectiva, ámbito familiar, ámbito institucional, ámbito laboral y ámbito espacio público, a nivel local los profesionales en nutrición y dietética desarrollaron las siguientes acciones para la promoción de la alimentación saludable:
 - Asesorías individuales en alimentación saludable a niños, niñas y adolescentes estudiantes identificados con malnutrición en instituciones educativas distritales: 2.111 personas cubiertas
 - Fortalecimiento de la promoción de prácticas de alimentación saludable: tienda escolar, trabajo con docentes y trabajo con niños, niñas y adolescentes: 2.137 personas cubiertas.
 - Desarrollo de festivales de nutrición y actividad física: 3621 personas cubiertas.
 - Dentro del ámbito familiar se realizaron 2.037 asesorías individuales en alimentación saludable a familias con niños y niñas menores de cinco años con malnutrición; 1.416 asesorías individuales a familias con mujeres en gestación con malnutrición.

95



ALCALDÍA MAYOR
DE BOGOTÁ D.C.

SECRETARÍA DE SALUD

- 140 sesiones de asistencia técnica colectiva para el fortalecimiento de las prácticas de auto cuidado en jardines en las cuales se abordaron temáticas para la promoción de lactancia materna, alimentación saludable en la infancia y 173 sesiones de asistencia técnica integral a instituciones de protección, particularmente en grupos FAMI del ICBF.
 - A través de la estrategia de servicios de salud colectiva, se realizaron 13.915 sesiones individuales en donde se abordaron temáticas para la promoción de la alimentación saludable por etapa de ciclo vital con la siguiente cobertura: 2.009 sesiones fueron dirigidas a padres de familia o cuidadores de niños y niñas menores de 5 años, 1.993 sesiones dirigidas a adolescentes, 2.005 sesiones a adultos, 1.994 sesiones a personas mayores, 1.998 sesiones a mujeres, 1.958 sesiones dirigidas a personas víctimas del conflicto armado, 1.958 sesiones dirigidas a personas pertenecientes poblaciones especiales: LGBTI, grupos étnicos, habitantes de calle.
 - 13.956 sesiones grupales en servicios de salud colectiva con la siguiente cobertura por grupos poblacionales: 2.013 sesiones dirigido a cuidadores de niños y niñas menores de cinco años, 2.003 sesiones dirigidas a adolescentes, 1.989 sesiones dirigida a adultos, 2.019 sesiones a personas mayores, 2.003 sesiones a mujeres, 1.958 sesiones a personas víctimas del conflicto armado y 1.971 sesiones a poblaciones especiales.
- Frente a la promoción de la lactancia materna se realizó la coordinación intersectorial de la Mesa Regional de apoyo a la lactancia materna; se realizó la gestión e implementación de la estrategia Instituciones Amigas de la mujer y la infancia IAMI en 60 IPS del Distrito que atienden partos, de las cuales 14 IPS del distrito presentaron el proceso de evaluación externa y se encuentran en proceso de certificación o re acreditación como IAMI.

Asesoría técnica para la implementación y funcionamiento del banco de leche humana del Hospital Occidente de Kennedy, el cual se programó para iniciar su funcionamiento en el mes de Febrero de 2014.

Organización y realización del II Congreso internacional de Lactancia Materna, Bogotá – Cundinamarca, en el cual se logró la asistencia y participación de 700 profesionales de la salud en el evento distrital organizado en el marco de la mesa regional de apoyo a la lactancia materna.



ALCALDÍA MAYOR
DE BOGOTÁ D.C.

SECRETARÍA DE SALUD

Orientación técnica al desarrollo de las unidades operativas establecidas en los ámbitos escolar - jardines, institucional y espacio público.

Apoyo técnico en la elaboración y desarrollo del proyecto de énfasis distrital para la población reclusa en cárceles.

Elaboración del proyecto de énfasis distrital para el diseño e impresión de piezas comunicativas para la promoción de la lactancia materna a nivel distrital.

14 jornadas locales desarrolladas durante el mes de agosto en torno a la Celebración del mes de la Lactancia Materna.

- Dentro del proceso de estrategias para la prevención de deficiencias de micronutrientes, se realizó la gestión para el proceso de contratación SAMC 015-2013, de objeto contractual: "Suministrar sobres de micronutrientes en polvo y material educativo para la estrategia de fortificación de niños y niñas menores de 5 años en el Distrito Capital" adjudicado a NUTREO S.A.S. cuyo contrato para el suministro 2013-2014 ya está legalizado para iniciar acciones en el año 2014.
- Aportes técnicos a la guía de atención de gestantes trabajada por la Dirección de Desarrollo de Servicios y construcción de un proyecto especial para la prevención y atención de niños y niñas con bajo peso al nacer pendiente de ejecución. Se lleva a cabo la retroalimentación mensual a las aseguradoras de los casos identificados por el sistema de estadísticas vitales con bajo peso al nacer, usando como fuente certificado de nacido vivo, solicitando el reporte de las acciones de seguimiento y de demanda inducida para atención bajo la modalidad canguro o incorporación al programa de crecimiento y desarrollo.

Tabla 92. Recursos asignados y ejecutados por Localidad

LOCALIDAD	2013	2.012
Usaquén	\$125.583.273	\$244.922.110
Chapinero	\$24.704.704	\$89.401.937
Santafé	\$38.845.454	\$125.756.092
San Cristóbal	\$140.704.763	\$316.523.757
Usme	\$249.663.563	\$223.822.873
Tunjuelito	\$88.564.198	\$149.792.295
Bosa	\$305.084.640	\$495.744.729
Kennedy	\$154.427.340	\$205.103.833
Fontibón	\$113.395.268	\$160.412.961
Engativá	\$110.706.199	\$135.904.458
Suba	\$176.634.280	\$347.662.320
Barrios Unidos	\$24.704.704	\$89.401.937

97



ALCALDÍA MAYOR
DE BOGOTÁ D.C.

SECRETARÍA DE SALUD

LOCALIDAD	2013	2.012
Teusaquillo	\$24.704.704	\$89.401.937
Los Mártires	\$38.845.454	\$125.756.092
Antonio Nariño	\$62.943.689	\$346.122.087
Puente Aranda	\$154.427.340	\$205.103.833
La Candelaria	\$38.845.454	\$125.756.092
Rafael Uribe	\$62.943.689	\$346.122.087
Ciudad Bolívar	\$199.482.520	\$317.264.048
Sumapaz	\$103.865.926	\$107.842.872
TOTAL	\$2.239.077.162	\$4.247.818.350

Fuente: ejecución financiera SDS, 2012, 2013

48. Evaluación financiera de los hospitales de la red pública adscrita, flujo de recursos, deudas y viabilidad financiera.

Según la clasificación de riesgo de las ESE, Resolución 2509/2012 y 1877/2013 del Ministerio de Salud y la Protección Social, de los 22 hospitales de la red adscrita 14 se encuentran en riesgo alto y medio y 8 hospitales en riesgo bajo o sin riesgo; esta situación financiera conllevó a que los 14 hospitales adopten programas de saneamiento fiscal y financiera y los 8 en riesgo bajo y sin riesgo adopten planes de desempeño institucional, fiscal y financiero.

Tabla 93. Clasificación del riesgo de las ESE

ESE	RIESGO
Del Sur	Alto
Usme	Alto
Engativa	Alto
Centro Oriente	Alto
Meissen	Alto
San Blas	Alto
Simon Bolívar	Alto
Usaquen	Medio
San Cristóbal	Sin Riesgo
El Tunal	Sin Riesgo
Kennedy	Bajo
Rafael Uribe Uribe	Medio
Fontibón	Medio
Suba	Medio
Bosa	Medio
La Victoria	Medio
Santa Clara	Sin Riesgo
Chapinero	Medio
Nazareth	Bajo
Vista Hermosa	Bajo
Pablo VI Bosa	Bajo
Tunjuelito	Bajo



ALCALDÍA MAYOR
DE BOGOTÁ D.C.

SECRETARÍA DE SALUD

Resultado del comportamiento en la ejecución de los ingresos y los gastos durante las vigencias de 2012 y 2013, las 22 ESE presentaron déficit o superávit.

Tabla 94. Déficit 2012 - 2013

En Millones de \$

ESE	2012	2013
	DÉFICIT	DÉFICIT
LA VICTORIA	-16.592	-7.909
EL TUNAL	-27.470	-10.444
SIMÓN BOLIVAR	-33.296	-21.000
OCCIDENTE DE KENNEDY	-34.987	-8.500
SANTA CLARA	-29.604	-6.000
BOSA	-4.767	-2.500
ENGATIVÁ	-24.754	-7.483
FONTIBÓN	-4.292	-400
MEISSEN	-46.402	-11.588
TUNJUELITO	-5.042	-2.190
CENTRO ORIENTE	-3.307	-4.886
SAN BLAS	-9.090	-9.000
SUBA	-29.863	-18.100
CHAPINERO	0	-400
USAQUÉN	-943	-400
USME	-3.394	-1.700
DEL SUR	0	-1.100
NAZARETH	0	0
PABLO VI	0	0
SAN CRISTÓBAL	0	0
RAFAEL URIBE URIBE	-4.065	-2.300
VISTA HERMOSA	0	0
TOTAL	-277.868	-115.900

Fuente. Históricos Consolidado Ejecución Ingresos y Gastos ESE 2012-2013 –Grupo de Hospitales – Dirección Financiera SDS

Los datos de déficit indican una reducción sustancial del mismo entre la vigencia 2012 y 2013, mientras en el año 2012 el déficit ascendió a \$277.868 millones, se redujo en la vigencia 2013 a \$115.900 millones, este comportamiento se explica por las acciones adelantadas tanto por los hospitales como por la Secretaría Distrital de Salud; las medidas se orientaron al fortalecimiento de los ingresos a partir de mejorar los procesos de facturación, disminución de glosa, negociación de mejores condiciones en la tarifas, gestión para la recuperación de cartera.

En relación con el gasto las medidas se orientaron a compras conjuntas de medicamentos e insumos, especialización de servicios de acuerdo con su nivel de atención y reorganización de servicios en red, entre otras acciones.



ALCALDÍA MAYOR
DE BOGOTÁ D.C.

SECRETARÍA DE SALUD

La deuda o pasivos que presenta las 22 ESE distritales asciende a \$202.595 millones, a 30 de septiembre de 2013; incluye bienes y servicios, sentencias judiciales, acreencias (arrendamientos y seguros).

Tabla 95. Deuda (pasivos) 22 ESE. Millones de \$

ESE	PASIVOS
	Valor del Pasivo Total reportado a 30 de Septiembre de 2013 (Neto) *
Del Sur	6.019
Usme	649
Engativa	14.027
Centro Oriente	2.831
Meissen	25.535
San Blas	9.801
Simón Bolívar	34.613
Usaquen	964
Chapinero	0
Rafael Uribe Uribe	4.958
Fontibón	2.154
Suba	28.170
Bosa	900
La Victoria	6.967
San Cristóbal	0
Santa Clara	14.048
El Tunal	18.217
Nazareth	208
Vista Hermosa	496
Pablo VI Bosa	0
Tunjuelito	4.211
Kennedy	27.825
TOTAL	202.595

Fuente: Matriz de Pasivos con corte 30 de Septiembre de 2013; Grupo de Saneamiento

*Incluye Bienes y servicios, Sentencias judiciales, acreencias (arrendamientos y seguros)

49. Informe de gestión de la EPS Capital para el período 2013 señalando los resultados de indicadores trazadores en demanda inducida, actividades de promoción y prevención y mortalidad evitable. Incluir población afiliada y cobertura.

La EPSS al inicio de vigencia 2013 radico plan de inducción a la demanda que abarcaba varias estrategias de movilización social y de Información, Educación y Comunicación - IEC al realizar la evaluación del cumplimiento de estas estrategias se alcanzó un cumplimiento del 86,6%



ALCALDÍA MAYOR
DE BOGOTÁ D.C.

SECRETARÍA DE SALUD

Tabla 96. Indicadores trazadores en demanda inducida

PROGRAMA	POBLACIÓN OBJETO	TOTAL POBLACIÓN CANALIZADA	% POBLACIÓN CANALIZADA
Programa Ampliado de Inmunizaciones-PAI menores de 1 año	10002	14242	142.39
PAI VPH	78531	1471	1.87
PAI H. INFLUENZA	111197	4281	3.85
Higiene oral	416685	16687	4.00
Planificación Familiar Mujeres-PFM	244018	2187	0.90
Crecimiento y Desarrollo-CYD	67076	5144	7.67
Detección Alteraciones del Joven-DAJ	303113	5331	1.76
Control Prenatal - CPN	5110	7425	145.30
Detección Alteraciones del Adulto DAA	43598	6038	13.8
Citología Cérvico Uterina-CCU	249356	6968	2.79
MAMA	120739	1455	1.21
Tamizaje visual	76998	20841	27.07
PROMEDIO			30%

Elaboró: Ángela Cárdenas TS. Fuente: Fichas de riesgo, Formatos DI, BD de seguimiento

Como se puede observar en el mismo en algunos casos la demanda supera la población objeto, evidenciando que los usuarios son contactados más de 1 vez en el proceso. Teniendo en cuenta el cumplimiento de estrategias (86.6%) y de canalización (30%) el porcentaje de cumplimiento global es del 59.9%

Actividades de promoción y prevención

Con relación a los resultados de promoción y prevención cabe aclarar que desde abril de 2013 se deroga la Resolución 3384 de 2000 que era a través de la cual se definían matrices de programación y metas de cumplimiento de las actividades por cada programa; a partir de esa fecha se implementó la Resolución 4505 para hacer reporte nominal de actividades, pero dentro de sus 118 variables no se contempla el total de actividades de los programas de promoción y prevención y el Ministerio de Salud y Protección Social no ha definido normativamente como se medirán las coberturas de Promoción y Prevención, pues de acuerdo al proceso de capacitación que han realizado informaron que nos darían una clave de acceso para poder bajar la información propia de cada EPS pero a la fecha no se ha recibido información al respecto.

De igual forma los reportes por parte de IPS tanto en RIPS como en la Resolución 4505 son inconsistentes y tienen un margen de error muy alto lo que no permite establecer ni coberturas ni resultados confiables en los indicadores de Salud.

Con relación a indicadores de mortalidad, a continuación se relacionan los eventos presentados y la conclusión en COVES realizados en la SDS

101

Cra. 32 No. 12-81
Tel.: 364 9090
www.saludcapital.gov.co
Info: Línea 195



BOGOTÁ
HUMANANA



ALCALDÍA MAYOR
DE BOGOTÁ D.C.

SECRETARÍA DE SALUD

Tabla 97. Mortalidad evitable

EVENTO	TOTAL CASOS 2013	CASOS ANALIZADOS	MUERTES EN ESTUDIO	TOTAL EVITABLES	% EVITABLES
Mortalidad Materna	5	5	2	2	40%
Mortalidad Perinatal	97	33	0	20	60%
Mortalidad por Tuberculosis	46	16	0	8	50%
Mortalidad por ERA	10	10	0	3	30%
Mortalidad por Intoxicación (Suicidio)	1	1	0	1	100%
Mortalidad por Intoxicación por Litio	1	1	0	1	100%
Mortalidad por Enfermedad Diarreica Aguda	1	1	0	0	0%
Mortalidad por Infección Respiratoria Aguda Grave - IRAG Inusitado					
Mortalidad por Leucemia	6	6	0	2	33%

Elaboró: John Pineda Medico AUDITOR SP

Fuente: SIVIGILA 2013 y actas de COVES

Siendo el promedio de mortalidad evitable de un 52% de los casos analizados en COVE

Tabla 98. Afiliados a Capital Salud

Localidad	Número
Usaquen	26344
Chapinero	6292
Santafé	22407
San Cristóbal	84573
Usme	76348
Tunjuelito	33925
Bosa	135554
Kennedy	104984
Fontibón	17455
Engativa	45116
Suba	55806
Barrios Unidos	8408
Teusaquillo	1086
Mártires	8144
Antonio Nariño	5498
Puente Aranda	12819
Candelaria	2617
Rafael Uribe	70350
Ciudad Bolívar	150609
Sumapaz	473
Sin información	7161

102

Cra. 32 No. 12-81
Tel.: 364 9090
www.saludcapital.gov.co
Info: Línea 195



BOGOTÁ
HUMANANA



ALCALDÍA MAYOR
DE BOGOTÁ D.C.

SECRETARÍA DE SALUD

Localidad	Número
Total	875.969

Fuente: Capital Salud – corte a 31 de diciembre de 2013

50. Acciones realizadas y resultados alcanzados frente a la construcción del Hospital Universitario Público para Bogotá.

- a. Gestión política por parte del Alcalde Mayor y los Secretarios de Salud, con el Gobernador de Cundinamarca y la Gerente de la Beneficencia de Cundinamarca, con la asistencia del Procurador General de la Nación y del Rector de la Universidad Nacional de Colombia, para llegar a un acuerdo integral de solución a la problemática del Hospital San Juan de Dios.
- b. Contratación de la Universidad Nacional de Colombia – Facultad de Artes, para la realización del estudio “Plan Especial de Manejo y Protección” para el Hospital San Juan de Dios, mediante convenios suscritos por la Secretaría Distrital de Salud, el Instituto Distrital de Patrimonio Cultural, la Secretaría Distrital de Planeación y el Ministerio de Cultura.
- c. Contratación de los estudios de diseños estructurales para la liberación del “Edificio San Eduardo” del “Centro de Salud UPA San Juan de Dios”, según lo solicitado por el Ministerio de Cultura.
- d. Contratación de los estudios de diseños y reforzamiento estructural del Instituto Materno Infantil, para su conservación, protección, recuperación y sostenibilidad.
- e. Gestión para la adquisición del lote de malaria, de propiedad del Ministerio de Salud y Protección Social, con el fin de desarrollar una obra de tercer nivel de complejidad, de carácter universitario, y énfasis en la atención de personas con patologías cardio-pulmonares.
- f. Elaboración de propuesta de dimensionamiento de servicios a ser ofertados en el conjunto hospitalario San Juan de Dios, la cual ha venido siendo discutida con docentes de la Universidad Nacional de Colombia, dando cumplimiento al carácter de universitario, la docencia y la investigación, que la ley le ha asignado al Conjunto Hospitalario San Juan de Dios.



ALCALDÍA MAYOR
DE BOGOTÁ D.C.
SECRETARÍA DE SALUD

- g. Participación en la convocatoria pública de venta, emitida por la extinta Fundación San Juan de Dios, hoy en liquidación, expresando la intención Distrital de compra, la cual quedo suspendida por requerimiento de la Contraloría General de la República y la Procuraduría General de la Nación.
- h. Participación en las convocatorias, citaciones y solicitudes de acompañamiento hechas por la Procuraduría General de la Nación y de la Contraloría General de la República, para la construcción de salidas jurídicas, financieras y técnicas requeridas para la protección, recuperación, sostenibilidad y puesta en funcionamiento del Conjunto Hospitalario San Juan de Dios.

